

香川県の精神保健福祉

(令和4年度版)

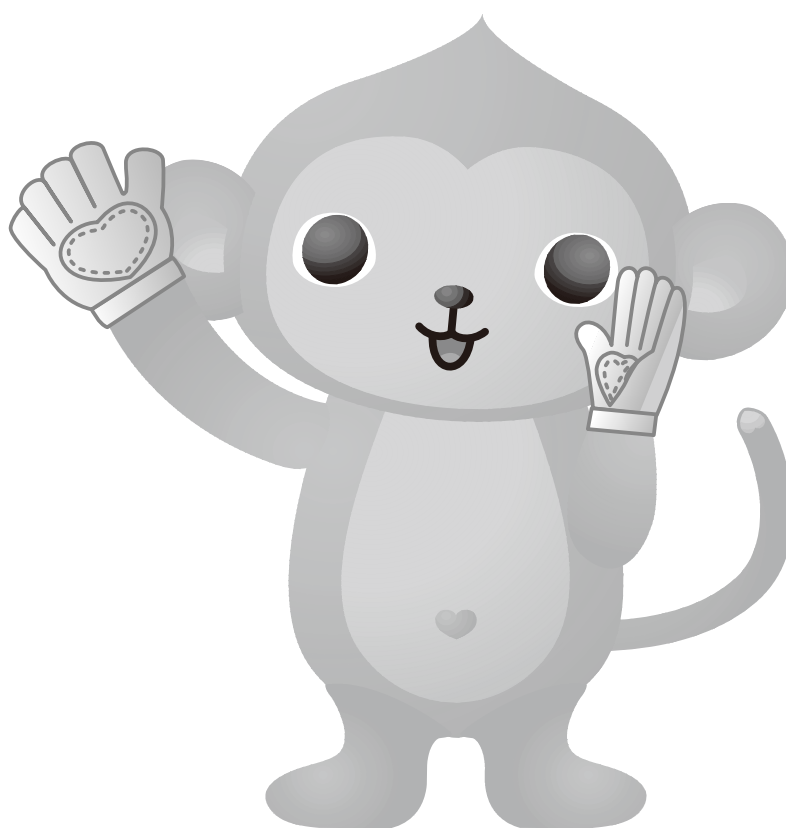

香川県ゲートキーパー推進キャラクター「キーもん」

香川県健康福祉部障害福祉課

目 次

I 精神医療の現状

| | |
|-------------------------|---|
| 1. 精神障害者の現状 | 1 |
| 2. 医療施設 | 1 |
| (1) 精神科病院 | 1 |
| (2) 精神科デイ・ケア施設 | 2 |
| 3. 精神科救急医療 | 3 |
| 4. 入院医療 | 3 |
| (1) 概況 | 3 |
| (2) 入院措置 | 4 |
| 5. 自立支援医療（精神通院医療）公費負担制度 | 5 |
| 6. 精神医療適正化対策 | 6 |
| (1) 精神医療審査会 | 6 |
| (2) 実地指導・実施審査 | 6 |

II 社会復帰対策の現状

| | |
|--|----|
| 1. 障害福祉サービス等について | 7 |
| (1) 介護給付：居宅介護（ホームヘルプ） | 7 |
| (2) 介護給付：短期入所（ショートステイ） | 7 |
| (3) 訓練等給付：共同生活援助（グループホーム） | 7 |
| (4) 訓練等給付：自立訓練・宿泊型自立訓練・就労移行支援・就労継続支援・就労定着支援・自立生活援助 | 12 |
| (5) 相談支援：地域相談支援・計画相談支援・障害児相談支援・基本相談支援 | 17 |
| (6) 地域生活支援事業 | 20 |
| ① 地域活動支援センター | 20 |
| ② 障害者就業・生活支援センター事業 | 23 |
| 2. 精神障害者保健福祉手帳制度 | 23 |
| 3. 香川県精神障害者社会復帰関連施設等一覧 | 25 |

III 地域精神保健福祉活動の現状

| | |
|------------------------------|----|
| 1. 精神障害者地域移行・地域定着支援推進事業 | 26 |
| (1) 精神障害者地域移行・地域定着支援事業推進実施状況 | 26 |
| 2. 保健所の精神保健福祉活動 | 28 |
| (1) 精神保健福祉相談・訪問指導事業 | 28 |
| (2) 社会復帰相談指導事業（デイケア） | 29 |
| (3) 社会参加促進事業 | 29 |
| 3. 精神保健福祉センターの活動 | 34 |

IV 発達障害者および高次脳機能障害者支援の現状

| | |
|------------------|----|
| 1. 発達障害者支援の現状 | 37 |
| (1) 発達障害者支援センター | 37 |
| 2. 高次脳機能障害者支援の現状 | 38 |
| (1) 高次脳機能障害相談窓口 | 38 |

| | |
|---------------------------------|----|
| V ひきこもり対策の現状 | 39 |
| VI 香川県の自殺の現状 | |
| 1. 自殺者数の推移 | 45 |
| 2. 自殺死亡率（人口10万人当たりの自殺者数）の推移 | 46 |
| 3. 年代別自殺者数（香川県） | 47 |
| (1) 年齢階級別自殺者数の推移 | 47 |
| (2) 過去5年間の年齢階級別自殺者数計 | 48 |
| 4. 警察庁「自殺統計」 | 49 |
| (1) 自殺者数の推移 | 49 |
| (2) 自殺者数（男女別・年齢階級別） | 49 |
| (3) 原因・動機別自殺件数（香川県） | 50 |
| VII 資料編 | |
| 1. 参考資料 | |
| (1) 精神保健福祉関係団体一覧 | 51 |
| (2) 精神保健福祉センター | 51 |
| (3) 保健所・県事務所一覧 | 51 |
| (4) 相談所 | 51 |
| (5) 市役所・町役場窓口 | 52 |
| (6) 医療機関・訪問看護ステーション | 53 |
| 多様な精神疾患等ごとの医療機能を担う医療機関一覧表 | |
| ① 精神科病院 | 53 |
| ② 精神科及び心療内科を標榜する病院 | 54 |
| ③ 精神科及び心療内科を標榜する診療所 | 55 |
| 多様な精神疾患等ごとの医療機能を担う訪問看護ステーション一覧表 | |
| ④ 訪問看護ステーション | 57 |
| (7) 児童心理治療施設 | 59 |
| (8) 救護施設 | 59 |
| (9) 電話相談一覧 | 59 |
| 【その他】資源マップ紹介（ひきこもり、発達障害） | |
| (10) 自殺予防の相談窓口一覧 | 60 |
| (11) 精神保健福祉関係自助グループ | 62 |
| ① 地域精神障害者家族会 | 62 |
| ② 高次脳機能障害家族会 | 62 |
| ③ その他 | 63 |
| (12) 精神保健福祉関係市民グループ | 66 |
| (13) 精神保健福祉関係ボランティアグループ | 69 |
| (14) 苦情解決システムについて | 69 |
| (15) 保健所精神保健福祉業務概要（令和2年度計画） | 70 |
| 2. 香川県精神保健福祉マップ | 72 |

I 精神医療の現状

1. 精神障害者の現状

本県における令和4年3月末現在の精神障害者保健福祉手帳交付者数は7,356人、自立支援医療(精神通院医療)公費負担患者数は12,989人、令和3年6月現在の入院患者数は2,864人(措置入院14人、医療保護入院665人、任意入院等2,185人)、となっている。

2. 医療施設

(1) 精神科病院

本県の精神科病院は、18病院、3,279床で、入院患者数は2,864人(いずれも令和3年6月末現在)で、病床利用率は87.3%である。

表1 精神科病院・病床数・人口万対病床数

(各年度とも6月30日現在)

| 年度 | | 項目 | 病院数 | 精神病床数 | 人口万対病床数 | 入院患者数 | 病床利用率 |
|----|-----|----------|------------|-----------|------------|-----------|-------|
| 29 | 香川県 | 施設 19 | 床 3,427 | 床 35.4 | 人 2,950 | % 86.2 | |
| | 全 国 | 1,625 | 328,182 | 25.9 | 276,084 | 84.1 | |
| 30 | 香川県 | 19 | 3,349 | 34.8 | 2,951 | 88.1 | |
| | 全 国 | 1,612 | 318,311 | 25.2 | 280,815 | 88.2 | |
| R元 | 香川県 | 18 | 3,279 | 34.3 | 2,921 | 89.1 | |
| | 全 国 | 1,577 | 315,068 | 25.0 | 272,096 | 86.4 | |
| R2 | 香川県 | 18 | 3,279 | 34.5 | 2,886 | 88.0 | |
| | 全 国 | 1,569 | 316,543 | 25.2 | 269,542 | 85.2 | |
| R3 | 香川県 | 18 | 3,279 | 34.7 | 2,864 | 87.3 | |
| | 全 国 | 1,554 | 311,640 | 24.8 | 263,007 | 84.4 | |

表2 設置主体別精神障害者病床数

(各年度とも6月30日現在)

| 区分 | 年度 | 29 | | 30 | | R元 | | R2 | | R3 | |
|---------|----|-----|-------|-----|-------|-----|-------|-----|-------|-----|-------|
| | | 施設数 | 病床数 | 施設数 | 病床数 | 施設数 | 病床数 | 施設数 | 病床数 | 施設数 | 病床数 |
| 総 数 | | 19 | 3,427 | 19 | 3,349 | 18 | 3,279 | 18 | 3,279 | 18 | 3,279 |
| 国 立 | | 2 | 48 | 2 | 48 | 2 | 48 | 2 | 48 | 2 | 48 |
| 県 立 | | 1 | 215 | 1 | 215 | 1 | 215 | 1 | 215 | 1 | 215 |
| 市 町 村 立 | | 3 | 189 | 3 | 189 | 2 | 119 | 2 | 119 | 2 | 119 |
| 公的医療機関 | | 0 | 0 | 0 | 0 | 0 | 0 | 0 | 0 | 0 | 0 |
| その他 | 法人 | 13 | 2,975 | 13 | 2,897 | 13 | 13 | 13 | 13 | 13 | 13 |
| | 個人 | 0 | 0 | 0 | 0 | 0 | 0 | 0 | 0 | 0 | 0 |

※国立とは、国立大学法人病院及び独立行政法人国立病院機構。

表3 指定病院数・指定病床数

(各年度とも6月30日現在)

| 項目 | 年度 | 29 | 30 | R元 | R2 | R3 |
|---------|----|-----|-----|-----|-----|-----|
| 精神科病院数 | | 19 | 19 | 18 | 18 | 18 |
| 指定病院数 | | 11 | 11 | 11 | 11 | 11 |
| 指定病床数 | | 120 | 120 | 120 | 120 | 120 |
| 措置入院患者数 | | 14 | 20 | 19 | 15 | 14 |

(2) 精神科デイ・ケア施設

社会生活一般の機能回復を図るために各種の医学的ケアを必要とする者に対して、一定期間、各種プログラムに基づき通院治療を行う精神科デイ・ケア施設は13か所、デイ・ナイト・ケア施設は6か所、ショート・ケア施設は9か所である。

| | | 施設の種類 | 施設名 | 実施曜日 |
|-----------|---------|----------------|---------------------|---------|
| デイ・ケア | 大規模 | 単科精神科病院 | (医社)以和貴会 いわき病院 | 月～土 |
| | | 単科精神科病院 | (一財)大西精神衛生研究所附属大西病院 | 月・火・木・金 |
| | | 単科精神科病院 | (医社)光風会 三光病院 | 月～土 |
| | | 単科精神科病院 | (医社)玉藻会 馬場病院 | 月～土 |
| | | 単科精神科病院 | (医社)中和会 西紋病院 | 月～金 |
| | | 単科精神科病院 | 県立丸亀病院 | 月～金 |
| | | 単科精神科病院 | (医社)三愛会 三船病院 | 月～金 |
| | | 一般病院精神科 | (医社)赤心会 赤沢病院 | 月～土 |
| | | 単科精神科病院 | こころの医療センター 五色台 | 月～金 |
| | | 単科精神科病院 | (医)清和会 清水病院 | 月～土 |
| | 単科精神科病院 | (医社)三和会 しおかぜ病院 | 火～土 | |
| | 小規模 | 診療所 | 磯島クリニック | 月・火・水・金 |
| 診療所 | | 精神保健福祉センター | (休止中) | |
| デイ・ナイト・ケア | 単科精神科病院 | (医社)以和貴会 いわき病院 | 月～金 | |
| | 単科精神科病院 | (医社)光風会 三光病院 | 月～土 | |
| | 単科精神科病院 | (医社)三愛会 三船病院 | 月～金 | |
| | 単科精神科病院 | こころの医療センター 五色台 | 月～金 | |
| | 単科精神科病院 | (医)清和会 清水病院 | 月～金 | |
| | 単科精神科病院 | (医社)三和会 しおかぜ病院 | 火～土 | |
| ショート・ケア | 大規模 | 単科精神科病院 | (一財)大西精神衛生研究所附属大西病院 | 月・火・木・金 |
| | | 単科精神科病院 | (医社)中和会 西紋病院 | 月～金 |
| | | 単科精神科病院 | (医社)三愛会 三船病院 | 月～金 |
| | | 単科精神科病院 | こころの医療センター 五色台 | 月～金 |
| | | 単科精神科病院 | (医社)三和会 しおかぜ病院 | 火～土 |
| | | 単科精神科病院 | (医社)光風会 三光病院 | 月～土 |
| | 小規模 | 診療所 | 精神保健福祉センター | (休止中) |
| | | 診療所 | 竜雲メンタルクリニック | 月・火・木・金 |
| | | 単科精神科病院 | 県立丸亀病院 | 月～金 |

3. 精神科救急医療

平成16年7月から大川高松救急医療圏と中讃三豊救急医療圏において、指定された精神科病院が夜間及び休日、交代で精神疾患の疑いがあり、緊急な医療を必要とする者に対する相談・診療等を行っている。なお、治療歴などの状況により主治医のいる医療機関での対応を優先することとしている。

また、身体合併症患者の受け入れ先として、回生病院を身体合併症拠点病院に指定している。

さらに、緊急な医療を必要とする精神障害者等の搬送先となる医療機関と円滑な連絡調整を行う精神科救急情報センターを県立丸亀病院に、地域における精神障害者やその家族等を対象とした精神医療相談窓口を日本精神科病院協会香川県支部に委託している。

また、平成23年度から（平成24・25年度は休止）、精神科救急患者の最終的な受入先として、県立丸亀病院を精神科救急拠点病院に指定している。

4. 入院医療

(1) 概況

令和3年6月末現在、2,864人が入院治療を受けているが、このうち精神保健及び精神障害者福祉に関する法律に基づく措置入院患者数は、14人（0.5%）であり、昭和63年の精神保健法改正において、精神障害者の人権擁護等の観点から新たに設けられた任意入院患者数は、2,185人（76.3%）である。

表4 入院形態別入院患者数

（各年度とも6月30日現在）

| | 29 | | 30 | | R元 | | R2 | | R3 | |
|--------|-------|-------|-------|-------|-------|------|-------|------|-------|------|
| | 入院患者数 | 構成割合 | 入院患者数 | 構成割合 | 入院患者数 | 構成割合 | 入院患者数 | 構成割合 | 入院患者数 | 構成割合 |
| 措置入院 | 14 | 0.5 | 20 | 0.7 | 19 | 0.7 | 15 | 0.5 | 14 | 0.5 |
| 医療保護入院 | 522 | 17.7 | 553 | 18.7 | 597 | 20.4 | 619 | 21.4 | 665 | 23.2 |
| 任意入院 | 2,412 | 81.7 | 2,378 | 80.6 | 2,303 | 78.8 | 2,253 | 78.0 | 2,185 | 76.3 |
| その他 | 2 | 0.1 | 0 | 0 | 2 | 0.1 | 1 | 0.1 | 0 | 0 |
| 計 | 2,950 | 100.0 | 2,951 | 100.0 | 2,921 | 100 | 2,888 | 100 | 2,864 | 100 |

表5 在院患者の市町別病類別表（全入院患者分）

（令和3年12月31日時点）

| | 統合失調症 | | 躁うつ病 | | 脳器質性精神障害 | | | | | | 中毒性精神障害 | | | | | | その他の精神病 | | 精神遅滞 | | 精神病質 | | 精神神経症 | | てんかん | | その他 | | 合計 | | | |
|-------|----------|-----|--------|-----|----------|-----|-----|-----|---------|----|---------|----|--------|----|--------|---|---------|---|------|----|------|----|-------|---|------|----|-----|----|----|----|------|------|
| | | | | | 認知症疾患 | | | その他 | | | アルコール中毒 | | 覚醒剤中毒 | | その他の中毒 | | | | | | | | | | | | | | | | | |
| | アルツハイマー型 | | 脳血管障害型 | | その他 | | その他 | | アルコール中毒 | | 覚醒剤中毒 | | その他の中毒 | | | | | | | | | | | | | | | | | | | |
| | 男 | 女 | 男 | 女 | 男 | 女 | 男 | 女 | 男 | 女 | 男 | 女 | 男 | 女 | 男 | 女 | 男 | 女 | 男 | 女 | 男 | 女 | 男 | 女 | 男 | 女 | 男 | 女 | 男 | 女 | 男 | 女 |
| 高松市 | 275 | 349 | 36 | 57 | 40 | 72 | 12 | 6 | 11 | 10 | 17 | 16 | 51 | 10 | 3 | 1 | 3 | 1 | 15 | 14 | 20 | 12 | 3 | 5 | 6 | 21 | 6 | 10 | 10 | 7 | 508 | 591 |
| 丸亀市 | 76 | 51 | 12 | 18 | 34 | 34 | 12 | 7 | 7 | 7 | 8 | 2 | 9 | 0 | 2 | 0 | 1 | 0 | 4 | 3 | 5 | 5 | 0 | 0 | 3 | 11 | 5 | 3 | 0 | 1 | 178 | 142 |
| 坂出市 | 48 | 42 | 11 | 9 | 14 | 18 | 3 | 5 | 7 | 4 | 13 | 7 | 7 | 0 | 0 | 1 | 0 | 0 | 0 | 2 | 1 | 0 | 0 | 0 | 2 | 1 | 1 | 1 | 0 | 1 | 107 | 91 |
| 善通寺市 | 21 | 23 | 2 | 4 | 7 | 11 | 1 | 3 | 1 | 2 | 1 | 0 | 1 | 1 | 0 | 0 | 0 | 0 | 1 | 0 | 0 | 0 | 1 | 0 | 1 | 1 | 0 | 1 | 1 | 1 | 38 | 47 |
| 観音寺市 | 56 | 40 | 7 | 17 | 25 | 40 | 6 | 2 | 4 | 5 | 3 | 1 | 2 | 0 | 0 | 0 | 1 | 0 | 3 | 2 | 4 | 3 | 0 | 2 | 3 | 0 | 3 | 0 | 0 | 0 | 117 | 112 |
| さぬき市 | 31 | 37 | 0 | 13 | 1 | 8 | 4 | 2 | 4 | 0 | 1 | 1 | 4 | 3 | 0 | 0 | 1 | 1 | 2 | 2 | 1 | 1 | 1 | 0 | 0 | 0 | 1 | 0 | 0 | 0 | 51 | 68 |
| 東かがわ市 | 19 | 18 | 0 | 8 | 3 | 5 | 0 | 0 | 0 | 0 | 0 | 1 | 4 | 0 | 0 | 0 | 0 | 0 | 0 | 0 | 0 | 0 | 0 | 0 | 1 | 1 | 0 | 0 | 1 | 1 | 28 | 34 |
| 三豊市 | 53 | 38 | 5 | 4 | 17 | 33 | 7 | 2 | 7 | 4 | 3 | 0 | 5 | 0 | 0 | 0 | 0 | 0 | 0 | 1 | 5 | 3 | 0 | 0 | 2 | 2 | 0 | 0 | 1 | 0 | 105 | 87 |
| 土庄町 | 20 | 21 | 2 | 5 | 10 | 8 | 0 | 0 | 2 | 6 | 1 | 1 | 2 | 1 | 0 | 0 | 0 | 0 | 0 | 0 | 2 | 3 | 0 | 0 | 2 | 1 | 0 | 0 | 0 | 0 | 41 | 46 |
| 小豆島町 | 19 | 19 | 2 | 2 | 5 | 11 | 1 | 0 | 1 | 7 | 1 | 0 | 2 | 0 | 0 | 0 | 1 | 0 | 0 | 2 | 2 | 1 | 0 | 0 | 0 | 0 | 2 | 1 | 0 | 1 | 36 | 44 |
| 三木町 | 22 | 21 | 3 | 2 | 2 | 3 | 0 | 0 | 1 | 2 | 1 | 2 | 5 | 0 | 0 | 0 | 1 | 0 | 0 | 2 | 1 | 0 | 0 | 0 | 1 | 2 | 0 | 0 | 0 | 0 | 37 | 34 |
| 直島町 | 2 | 2 | 0 | 0 | 1 | 0 | 0 | 0 | 0 | 0 | 0 | 0 | 0 | 0 | 0 | 0 | 0 | 0 | 0 | 0 | 0 | 1 | 0 | 0 | 0 | 0 | 0 | 0 | 0 | 0 | 3 | 3 |
| 宇多津町 | 5 | 7 | 2 | 2 | 0 | 2 | 0 | 0 | 0 | 2 | 1 | 0 | 1 | 0 | 0 | 0 | 0 | 0 | 0 | 1 | 1 | 0 | 0 | 0 | 0 | 0 | 0 | 0 | 0 | 1 | 10 | 15 |
| 綾川町 | 17 | 19 | 4 | 2 | 5 | 10 | 2 | 1 | 2 | 2 | 2 | 1 | 0 | 0 | 0 | 0 | 0 | 0 | 1 | 0 | 2 | 0 | 0 | 0 | 0 | 0 | 0 | 0 | 0 | 0 | 35 | 35 |
| 琴平町 | 9 | 11 | 1 | 2 | 4 | 5 | 0 | 0 | 0 | 1 | 0 | 1 | 1 | 0 | 0 | 0 | 0 | 0 | 0 | 0 | 0 | 0 | 0 | 0 | 1 | 1 | 0 | 0 | 0 | 0 | 16 | 21 |
| 多度津町 | 21 | 16 | 3 | 6 | 9 | 8 | 1 | 0 | 2 | 1 | 1 | 2 | 1 | 0 | 0 | 0 | 0 | 0 | 0 | 0 | 0 | 0 | 0 | 0 | 0 | 3 | 0 | 0 | 0 | 0 | 38 | 36 |
| まんのう町 | 13 | 12 | 2 | 1 | 4 | 4 | 0 | 1 | 1 | 2 | 2 | 0 | 3 | 0 | 0 | 0 | 0 | 0 | 0 | 1 | 0 | 1 | 0 | 0 | 1 | 0 | 0 | 1 | 0 | 0 | 26 | 23 |
| その他 | 22 | 18 | 0 | 0 | 2 | 2 | 0 | 1 | 0 | 0 | 0 | 0 | 3 | 1 | 0 | 0 | 0 | 1 | 3 | 2 | 1 | 2 | 1 | 0 | 0 | 1 | 1 | 0 | 1 | 0 | 34 | 28 |
| 計 | 729 | 744 | 92 | 152 | 183 | 274 | 49 | 30 | 50 | 55 | 55 | 35 | 101 | 16 | 5 | 2 | 8 | 3 | 29 | 32 | 45 | 32 | 6 | 7 | 23 | 45 | 19 | 17 | 14 | 13 | 1408 | 1457 |

(2) 入院措置

表6 申請・通報・診察・入院等の状況

| 項目 \ 年度 | 28 | 29 | 30 | R元 | R2 | R3 |
|-----------|-----|-----|-----|-----|-----|-----|
| 申請・通報件数 | 267 | 245 | 208 | 200 | 206 | 172 |
| 調査の結果診察不要 | 171 | 168 | 146 | 127 | 122 | 95 |
| 診察延件数※1 | 149 | 130 | 105 | 118 | 147 | 131 |
| 措置入院件数※2 | 49 | 47 | 44 | 43 | 56 | 53 |
| 措置解除件数 | 55 | 38 | 51 | 47 | 53 | 33 |
| 年度末措置患者数 | 14 | 22 | 15 | 11 | 14 | 14 |

※1 診察延件数は、一次診察と二次診察の計である。

※2 緊急措置入院を含む。ただし、その後措置入院になった場合は計1件として計上。

表7 措置数及び措置率

(各年度とも6月30日現在)

| 年度 | 香川県(人) | 全国(人) | 香川県(%) | 全国(%) |
|----|--------|-------|--------|-------|
| 29 | 14 | 1,621 | 0.5 | 0.6 |
| 30 | 20 | 1,530 | 0.7 | 0.5 |
| R元 | 19 | 1,585 | 0.7 | 0.6 |
| R2 | 15 | 1,494 | 0.5 | 0.6 |
| R3 | 14 | 1,541 | 0.5 | 0.6 |

※ 措置率は全入院患者のうち措置入院患者の占める割合

5. 自立支援医療（精神通院医療）公費負担制度

自立支援医療（精神通院医療）は、精神疾患の早期治療、再発防止のため、精神障害者が通院医療を受けやすくするため自己負担の軽減を図る制度で、承認期間は1年間である。

自己負担は原則1割で、本人の属する世帯（本人と同じ医療保険に加入する者）の所得や本人の収入に応じて、毎月の自己負担限度額が決定される。

表8 自立支援医療（精神通院医療）公費負担者数（保険別）

（各年度末現在）

| 年度 | 被用者保険 | 国民健康保険 | 後期高齢 | 生活保護 | 合 計 |
|----|-------|--------|------|-------|--------|
| R元 | 4,858 | 5,011 | 588 | 1,751 | 12,208 |
| R2 | 5,432 | 5,527 | 673 | 1,921 | 13,553 |
| R3 | 5,208 | 5,312 | 633 | 1,836 | 12,989 |

表9 自立支援医療費（精神通院医療）公費負担者数（市町別）

（令和4年3月31日現在）

| 保健所 | 市 町 | 人 数 |
|-----|-------|--------|
| 高松市 | 高松市 | 5,935 |
| | 計 | 5,935 |
| 東 讃 | さぬき市 | 607 |
| | 東かがわ市 | 348 |
| | 三木町 | 342 |
| | 直島町 | 17 |
| | 計 | 1,314 |
| 小 豆 | 土庄町 | 129 |
| | 小豆島町 | 182 |
| | 計 | 311 |
| 中 讃 | 丸亀市 | 1,620 |
| | 坂出市 | 837 |
| | 善通寺市 | 422 |
| | 宇多津町 | 236 |
| | 綾川町 | 245 |
| | 琴平町 | 137 |
| | 多度津町 | 330 |
| | まんのう町 | 168 |
| | 計 | 3,995 |
| 西 讃 | 観音寺市 | 661 |
| | 三豊市 | 773 |
| | 計 | 1,434 |
| 合 計 | | 12,989 |

6. 精神医療適正化対策

(1) 精神医療審査会

昭和63年7月に改正された精神保健法で精神医療審査会が設置され、医療保護入院者の入院届、措置入院者及び医療保護入院者の定期病状報告書の審査と精神科病院に入院中の者又はその家族等からの退院請求と処遇改善請求の審査を行っている。

表10 精神医療審査会審査状況

| 年度 | 医療保護入院届 | 医療保護定期病状報告書 | 措置定期病状報告書 | 退院請求 | 処遇改善 | 処遇請求 | 改求 | 計 |
|----|---------|-------------|-----------|------|------|------|----|-------|
| 29 | 820 | 335 | 26 | 34 | | 0 | | 1,215 |
| 30 | 906 | 331 | 39 | 36 | | 0 | | 1,312 |
| R元 | 1,054 | 383 | 33 | 36 | | 2 | | 1,508 |
| R2 | 887 | 350 | 24 | 35 | | 0 | | 1,296 |
| R3 | 1,217 | 424 | 27 | 39 | | 1 | | 1,708 |

表11 退院請求・処遇改善請求の処理状況

| 年 度 | 請求内容 | 請求 件 数 | 審 査 件 数 | 審 査 結 果 | | | | | |
|--------|-------------|--------------|------------------|---------------------------------|---------------------------|---|---------------------|--------------|--------------|
| | | | | 引き続き 現在の入院 形態または 処遇が適当 | 他の入院 形態への 移行が適 当 | 合議体が 定める期 間内に他 の入院形 態へ移行 すること が適当 | 入院の継 続は適当 でない | 処遇は適 当でない | 処遇は適 当である |
| 29 | 退 院 請 求 | 43 | 34 | 32 | - | 2 | - | - | - |
| | 処 遇 改 善 請 求 | 0 | 0 | - | - | - | - | - | - |
| 30 | 退 院 請 求 | 35 | 36 | 31 | 3 | 2 | - | - | - |
| | 処 遇 改 善 請 求 | 1 | 0 | - | - | - | - | - | - |
| R元 | 退 院 請 求 | 42 | 36 | 36 | - | - | - | - | - |
| | 処 遇 改 善 請 求 | 4 | 2 | 2 | - | - | - | - | 2 |
| R2 | 退 院 請 求 | 37 | 35 | 34 | - | - | 1 | - | - |
| | 処 遇 改 善 請 求 | 0 | 0 | - | - | - | - | - | - |
| R3 | 退 院 請 求 | 44 | 39 | 38 | - | 1 | - | - | - |
| | 処 遇 改 善 請 求 | 2 | 1 | - | - | - | - | - | 1 |

※請求件数は延数である。

※審査件数は請求取り下げや退院にて終了したものは含まない。

(2) 実地指導・実地審査

精神科病院において、精神障害者に対する人権に配慮した適正な医療及び保護が確保されることを目的として、年1回各病院において、実地指導・実地審査を実施している。

表12 実地指導・実地審査の実施状況

| 項目 | 年度 | 29 | 30 | R元 | R2 | R3 |
|-------------|-------------|----|----|----|----|----|
| | 実 地 指 導 回 数 | | 21 | 18 | 18 | 18 |
| 実 地 審 査 件 数 | | 74 | 73 | 71 | 63 | 72 |

Ⅱ 社会復帰対策の現状

1. 障害福祉サービス等について

平成14年度より精神障害者居宅生活支援事業として、精神障害者居宅介護等事業（ホームヘルプサービス）、精神障害者短期入所事業（ショートステイ）、精神障害者地域生活援助事業（グループホーム）の3種類の事業が実施されてきた。

平成18年度の障害者自立支援法の施行により、サービス体系は、個別に障害支援区分により支給決定が行われる自立支援給付（介護給付、訓練等給付、自立支援医療、補装具）と地域生活支援事業に大別され、申請から支給決定における手続きは、各市町で一元的に実施されることとなった。

従来の精神障害者居宅生活支援事業に代わるサービスとしては、以下の（1）～（6）のとおりである。

（1）介護給付：居宅介護（ホームヘルプ）

障害支援区分が1以上の人が対象で、居宅において入浴、排せつ及び食事等の介護、調理、洗濯及び掃除等の家事並びに生活等に関する相談及び助言その他の生活全般にわたる援助を行う。

（2）介護給付：短期入所（ショートステイ）

障害支援区分が1以上の人が対象で、居宅の精神障害者に介護を行う者が、病気や他の理由で、介護が困難になった時に、短期間、障害者支援施設などの施設へ入所できる。

（3）訓練等給付：共同生活援助（グループホーム）

障害者につき、主に夜間において、共同生活を営むべき住居において相談、入浴、排せつ又は食事の介護その他の日常生活上の援助を行う。

※平成26年4月より、共同生活介護（ケアホーム）は共同生活援助（グループホーム）に一元化された。

※介護サービス包括型（介護）… 介護サービスの提供をグループホーム事業者が自ら行う。

外部サービス利用型（外部）… 外部の居宅介護事業者に介護サービスの提供を委託する。

日中サービス支援型（日中）… 常時介護を要する者に対し、介護サービスを提供する。

表13 共同生活援助（グループホーム）・短期入所（ショートステイ）

（令和4年6月1日現在）

| | 施設名称 | 区分 | 定員等 | 所在地 | 運営主体 | 電話番号 |
|---|-------------|----|-----|----------------|------------------------------|--------------|
| 1 | ビアーズ仏生山 | 外部 | 7名 | 高松市仏生山町乙111-2 | (特非) グループ ホームネッ ト香川 | 087-885-5270 |
| 2 | ビアーズ宮脇 | | 6名 | 高松市宮脇町25-21 | | |
| 3 | ビアーズ春日 | | 7名 | 高松市春日町1425 | | |
| 4 | ビアーズ百間町 | | 7名 | 高松市百間町5-6 | | |
| 5 | ビアーズ伏石 | | 3名 | 高松市伏石町1306-3 | | |
| 6 | コミュニティハウス未来 | 介護 | 22名 | 高松市岡本町字上新開60-1 | (医社) 以和貴会 | 087-815-7873 |

| | 施設名称 | 区分 | 定員等 | 所在地 | 運営主体 | 電話番号 |
|----|----------------------------|----|-----|-----------------------------|-----------------------|-------------------|
| 7 | コミュニティハウス未来 式番館 | 介護 | 26名 | 高松市香川町大野 835-1 | (医社) 以和貴会 | 087-815-7873 |
| 8 | 一般財団法人西大精神衛生研究 所附属「若葉」 | 介護 | 22名 | 高松市三条町 525 | (一財) 大西精神衛生 研究所 | 087-868-3481 |
| 9 | 一般財団法人西大精神衛生研究 所附属「若葉Ⅱ」 | | 10名 | 高松市西ハゼ町 99-1 | | |
| 10 | グループホームナザレの村伝で ん「リブル」 | 介護 | 8名 | 高松市春日町 1178-1 | (福) ナザレの村 | 087-887-3115 |
| 11 | グループホームナザレの村伝で ん「リサッカ」 | | 8名 | 高松市春日町 1180-1 | | |
| 12 | なかまの里ケアホーム・メゾン 岡本 | 介護 | 7名 | 高松市岡本町 215 | (福) なかま の里福祉会 | 087-814-6595 |
| 13 | CareHome. るびなす | 介護 | 4名 | 高松市香川町川内原 579 番地 20 | 合同会社 ろんぐらいふ | 087-814-6033 |
| 14 | グループホームふよう | | 4名 | 高松市香川町浅野 2601 番地 35 | | |
| 15 | グループホームかがわ町 | | 4名 | 高松市香川町浅野 1732 番地 10 | | |
| 16 | グループホームびいす | 外部 | 10名 | 高松市屋島西町 2499 番地 1 メゾンド屋島 | (特非) シエンタ | 087-880-5462 |
| 17 | グループホームびいす 2 | | 10名 | 高松市屋島西町 2198-1、 2498-15 | | |
| 18 | オリゾングループホーム 国分寺町 1 号館 | 介護 | 4名 | 国分寺町国分 1216-12 | オリゾン 合同会社 | 087-802-7945 |
| 19 | オリゾングループホーム 国分寺町 2 号館 | | 4名 | 高松市国分寺町国分 250-10 | | |
| 20 | オリゾングループホーム 国分寺町 3 号館 | | 4名 | 高松市国分寺町国分 2092-10 | | |
| 21 | グループホーム La pause 宮脇 | 外部 | 6名 | 高松市宮脇町二丁目 8-7 | (株) La pause | 070-5358- 8050 |
| 22 | グループホーム La pause 新北 | | 4名 | 高松市新北町 15-17 | | |
| 23 | グループホーム La pause 花ノ宮 | | 5名 | 高松市花ノ宮町二丁目 8-7 | | |
| 24 | グループホーム La pause 元山 | | 6名 | 高松市宮脇町 2-8-7 | | |
| 25 | グループホーム La pause 香西 | | 4名 | 高松市香西東町 633-17 | | |
| 26 | グループホームこぐま | 介護 | 5名 | 高松市香南町西庄 3-13 | (株) S-CREST | 087-879-1520 |
| 27 | グループホームいるか | | 4名 | 高松市香川町浅野 937 番地 13 | | |
| 28 | グループホームさくら | | 4名 | 高松市松並町 846-15 | | |
| 29 | グループホームウルカ | 介護 | 4名 | 高松市屋島西町 2286-14-1 | (福) ウルカ福祉会 | 087-818-7700 |
| 30 | グループホームウルカ 2 | | 5名 | 高松市屋島西町 2304-22 | | |
| 31 | グループホームひびきの里 | 介護 | 4名 | 高松市太田下町 1676-1 | グレイトサ クセス (株) | 087-897-3272 |
| 32 | なないろ田村町 | 介護 | 5名 | 高松市田村町 928 番地 1 | (特非) なないろ | 087-869-7716 |
| 33 | グループホームやすらぎ | 介護 | 4名 | 高松市香川町浅野 2601 番地 71 | (合) すまいる | 087-802-7950 |

| | 施設名称 | 区分 | 定員等 | 所在地 | 運営主体 | 電話番号 |
|----|------------------------------------|-----|-----|-------------------|--------------------|-------------------|
| 34 | グループホームすみれ | 介護 | 8名 | 丸亀市塩屋町一丁目5番8号 | 合同会社 太陽の家 | 0877-23-6676 |
| 35 | グループホーム ^{シーゲル} sieger(栂) | 外部 | 5名 | 丸亀市川西町北1945番地3 | (福) 萬象園 | 0877-22-9176 |
| 36 | グループホーム ^{シーゲル} sieger(柊) | | 5名 | 丸亀市川西町北1945番地3 | | |
| 37 | グループホーム ^{シーゲル} sieger(寿康) | | 3名 | 丸亀市川西町北2006番地1 | | |
| 38 | グループホームSMILE | 介護 | 6名 | 丸亀市土器町東4丁目780番地2階 | (株)三葉 | 0877-85-5838 |
| 39 | 清和荘 | 外部 | 18名 | 丸亀市山北町原窪4-3 | (医社) 三愛会 | 0877-23-5580 |
| 40 | レイクビュー | | 30名 | 丸亀市山北町9-1 | | |
| 41 | 花園荘 | | 7名 | 丸亀市柞原町116 | | |
| 42 | レイクビュー2 | | 12名 | 丸亀市山北町9-1 | | |
| 43 | レイクビュー3 | | 10名 | 丸亀市山北町9-1 | | |
| 44 | 共同生活援助オリーブ | 介護 | 5名 | 丸亀市土器町西五丁目656番地 | (株) オリーブkyoko | 0877-35-7503 |
| 45 | グループホームYELL | 介護 | 10名 | 丸亀市津森町762-1 | (福) 塩屋福祉会 | 0877-89-6351 |
| 46 | グループホームみのりCALM A棟 | 介護 | 3名 | 丸亀市山北町419-3 | 一般社団法人 TAKENOKO | 090-6848- 7951 |
| 47 | グループホームみのりCALM B棟 | | 3名 | 丸亀市山北町419-3 | | |
| 48 | グループホームLeap | 介護 | 4名 | 坂出市西庄町字茶園1128-2 | (福) 楽笑福祉会 | 0877-44-6778 |
| 49 | コミュニティハウスやそば第1 | 介護 | 5名 | 坂出市西庄町1697-23 | (福)若竹会 | 0877-59-0580 |
| 50 | コミュニティハウスやそば第3A | | 10名 | 坂出市川津町1826番地19 | | |
| 51 | コミュニティハウスやそば第3B | | 10名 | 坂出市川津町1826番地19 | | |
| 52 | コミュニティハウスやそば第4 | | 6名 | 坂出市西庄町766-2 | | |
| 53 | コミュニティハウスやそば第5 | | 3名 | 坂出市江尻町1549-16 | | |
| 54 | コミュニティハウスやそば第6 | | 8名 | 坂出市川津町3744-2 | | |
| 55 | コミュニティハウスやそば第7 | | 13名 | 坂出市川津町3744-2 | | |
| 56 | コミュニティハウスやそば第9 | | 4名 | 坂出市西庄町字樋本967-4 | | |
| 57 | コミュニティハウスやそば第10 | | 20名 | 坂出市川津町1826番地18 | | |
| 58 | コミュニティハウスかわつ共同生活援助かわつA棟 | | 日中 | 10名 | | |
| 59 | コミュニティハウスかわつ共同生活援助かわつB棟 | 10名 | | 坂出市川津町1826-21 | | |
| 60 | グループホーム五色台 壺番館 | 介護 | 22名 | 坂出市加茂町700-13 | (医社) 五色台 | 0877-48-2811 |

| | 施設名称 | 区分 | 定員等 | 所在地 | 運営主体 | 電話番号 |
|----|--------------------------------------|----|-----|-------------------------|--|--------------|
| 61 | グループホーム五色台 貳番館 | 介護 | 20名 | 坂出市加茂町 700-13 | (医社) 五色台 | 0877-48-2811 |
| 62 | グループホーム五色台 参番館 | | 20名 | 坂出市加茂町 680-1 | | |
| 63 | グループホーム五色台 伍番館 | | 18名 | 坂出市加茂町 711-6 | | |
| 64 | グループホーム五色台 TANIMACHI | | 8名 | 坂出市谷町 1丁目 6-25 | | |
| 65 | グループホーム五色台 C-house | | 10名 | 坂出市築港町 1丁目 5-35 | | |
| 66 | グループホーム五色台 decollage (デコラージ) | | 10名 | 高松市鬼無町藤井 656-5 | | |
| 67 | グループホーム五色台 espoir (エスポワール) | | 5名 | 坂出市久米町 2丁目 1-12 | | |
| 68 | グループホーム五色台 decollage II (デコラージII) | | 4名 | 高松市鬼無町佐藤 116-1 | | |
| 69 | グループホーム五色台 abitazione (アビタチオーネ) | | 10名 | 坂出市加茂町 1087-1 | | |
| 70 | ケアホーム歩 A館 | 介護 | 10名 | 坂出市府中町 321-1 | (福) あやうた 福祉会 | 0877-48-3120 |
| 71 | ケアホーム歩 B館 | | 10名 | 坂出市府中町 321-1 | | |
| 72 | ケアホームはれる A館 | 介護 | 10名 | 坂出市府中町 322 | (医社) 赤心会 | 0877-48-3800 |
| 73 | ケアホームはれる B館 | | 10名 | 坂出市府中町 322 | | |
| 74 | グループホームくにと みどり | 外部 | 20名 | 観音寺市柞田町甲 1340-5 | (医) 清和会 | 0875-24-4556 |
| 75 | グループホームくにと しらさぎ | | 20名 | 観音寺市柞田町甲 1340-4 | | |
| 76 | ハートホームナーディ | 外部 | 5名 | さぬき市昭和字熊田 1304 番 地 2 | (特非) 高次脳機能 障害総合支 援センター サンガ | 0879-24-9175 |
| 77 | グループホーム真清水 | 介護 | 10名 | さぬき市昭和字下屋 3331 番 地 1 | (福) 祐正福祉会 | 0879-49-0222 |
| 78 | 福栄なごみの家 | 介護 | 6名 | 東かがわ市西山 851-1 | (特非) 福栄なごみの会 | 0879-29-4828 |
| 79 | なごみハウス | | 8名 | 東かがわ市白鳥 1223 番地 3 | | |
| 80 | グループホーム実 | 介護 | 5名 | 東かがわ市土居 101-1 | (特非) 東香川障害者 自立支援セン ター | 0879-49-0797 |
| 81 | ホームオリーブつばさ | 介護 | 8名 | 小豆郡小豆島町池田 2116-1 | (福) 明和会 | 0879-75-0090 |
| 82 | ホームオリーブ萌 | | 10名 | 小豆郡小豆島町池田 2116-1 | | |
| 83 | ホームオリーブオリーブ | | 7名 | 小豆郡小豆島町池田 2519-7 | | |
| 84 | グループホームあやがわ | 介護 | 7名 | 綾歌郡綾川町小野甲 260 番 地 17 | (株) ウィック | 087-876-3370 |
| 85 | 共同生活援助すまいる畑田 I | 介護 | 7名 | 綾歌郡綾川町畑田 458 番地 2 | (株) N・A・T | 087-813-6943 |

| | 施設名称 | 区分 | 定員等 | 所在地 | 運営主体 | 電話番号 |
|-----|---------------------------|----|-----|-------------------|----------------------------|--------------|
| 86 | 共同生活援助すまいる畑田Ⅱ | 介護 | 7名 | 綾歌郡綾川町畑田380番地2 | (株) N・A・T | 087-813-6943 |
| 87 | グループホームコーラルⅠ | 外部 | 10名 | 仲多度郡多度津町堀江4丁目3-55 | (医社) 三和会 しおかぜ病院 | 0877-89-5808 |
| 88 | グループホームコーラルⅡ | 外部 | 10名 | 仲多度郡多度津町堀江4丁目3-55 | | |
| 89 | 障害福祉サービス(短期入所)施設 若葉 | SS | 福祉型 | 高松市三条町525番地 | (一財)大西精神衛生研究所 | 087-868-3481 |
| 90 | 牟原寮 | SS | 福祉型 | 高松市牟礼町原883-16 | (医社) 光風会 | 087-870-1060 |
| 91 | 一般社団法人 ミント | SS | 福祉型 | 高松市香西南町520番地8 | 一般社団法人 ミント | 087-813-3014 |
| 92 | ショートステイサービス ふれんず | SS | 福祉型 | 高松市御厩町403 | (特非) オアシス | 087-813-6030 |
| 93 | 指定短期入所 湯遊の館 | SS | 福祉型 | 高松市男木町1843番地 | (特非)ハイ・ フォロー・ ステーション | 087-840-9720 |
| 94 | ショートステイソライロ | SS | 福祉型 | 高松市鹿角町372番地6 | (株)あさひ 介護サービス | 087-814-3373 |
| 95 | クローバーハウスこがもⅡ | SS | 福祉型 | 高松市香南町横井553-1 | (福) こがも福祉会 | 087-879-0423 |
| 96 | コミュニティハウス未来 | SS | 福祉型 | 高松市岡本町上新開60-1 | (医社) 以和貴会 | 087-815-7873 |
| 97 | コミュニティハウス未来式番館 | SS | 福祉型 | 高松市香川町大野835-1 | (医社) 以和貴会 | 087-815-6676 |
| 98 | 支援センター ドリーム | SS | 福祉型 | 高松市牟礼町大町2544番地1 | (福) ウルカ福祉会 | 087-818-7700 |
| 99 | なないろ田村町 | SS | 福祉型 | 高松市田村町928番地1 | (特非) なないろ | 087-869-7716 |
| 100 | ごろう | SS | 福祉型 | 高松市伏石町2173番地5 | (株)NIJI | 087-816-0340 |
| 101 | ゆめ | SS | 福祉型 | 高松市木太町1775番地16 | (株)エリス | 087-812-5880 |
| 102 | クリエイティブハウス 「パンジーV」 | SS | 福祉型 | 高松市香南南町518-1 | (福)創思苑 | 087-802-5190 |
| 103 | 三愛会共同生活援助事業所 | SS | 福祉型 | 丸亀市柞原町116 | (医社) 三愛会 | 0877-21-5717 |
| 104 | グループホームYELL | SS | 福祉型 | 丸亀市津森町762-1 | (福) 塩屋福祉会 | 0877-89-6351 |
| 105 | コミュニティハウスやそば | SS | 福祉型 | 坂出市川津町1826番地19 | (福)若竹会 | 0877-59-0580 |
| 106 | コミュニティハウスかわつ共同 生活援助かわつ | SS | 福祉型 | 坂出市川津町1826番地21 | (福)若竹会 | 0877-35-9872 |
| 107 | リール | SS | 福祉型 | 観音寺市柞田町丙1060番地1 | (福)ラーフ | 0875-82-9520 |
| 108 | 丹生の里 | SS | 福祉型 | 東かがわ市土居139-6 | (特非)東香川 障害者自立支援 センター | 0879-49-0797 |
| 109 | 短期入所なごみハウス | SS | 福祉型 | 東かがわ市白鳥1223番地3 | (特非)福栄 なごみの会 | 0879-49-2251 |
| 110 | ショートステイ真清水 | SS | 福祉型 | さぬき市昭和字下屋3331番地1 | (福) 祐正福祉会 | 0879-43-1100 |
| 111 | 小豆島病院 | SS | 医療型 | 小豆郡小豆島町池田2519-4 | (医社) 宝樹会 | 0879-75-0570 |

| | 施設名称 | 区分 | 定員等 | 所在地 | 運営主体 | 電話番号 |
|-----|--------------|----|-----|------------------------|----------------|--------------|
| 112 | 小豆島中央病院 | SS | 医療型 | 小豆郡小豆島町池田 2060-1 | 小豆島中央病院企業団 | 0879-75-1121 |
| 113 | 短期入所オリーブ・つばさ | SS | 福祉型 | 小豆郡小豆島町池田字下地 2116 番地 1 | (福) 明和会 | 0879-75-2668 |
| 114 | ショートステイこのはな | SS | 福祉型 | 木田郡三木町井上 1273 番地 1 | (株) Root River | 087-802-5966 |

※精神障害者を対象としているグループホーム (GH)、ショートステイ (SS) を掲載

(4) 訓練等給付：自立訓練・宿泊型自立訓練・就労移行支援・就労継続支援
・就労定着支援・自立生活援助

自立訓練は、日常生活又は社会生活ができるよう、一定期間、身体機能又は生活能力の向上のために必要な訓練を行う。機能訓練と生活訓練がある。

宿泊型自立訓練は、知的障害又は精神障害を有する障害者につき、居室その他の設備を利用させるとともに、家事等の日常生活能力を向上させるための支援、生活等に関する相談及び助言その他の必要な支援を行う。

就労移行支援は、一般企業への就労を希望する人に、一定期間、就労に必要な知識及び能力の向上のための訓練を行う。

就労継続支援は、一般企業での就労が困難な人に、働く場を提供するとともに、知識及び能力の向上のための訓練を行う。A型は雇用契約を結ぶもので、B型は雇用契約を結ばないもの。

就労定着支援は、一般就労に移行した人に、就労に伴う生活面の課題に対応するための支援を行う。

自立生活援助は、一人暮らしに必要な理解力・生活力等を補うため、定期的な居宅訪問や随時の対応により日常生活における課題を把握し、必要な支援を行う。

表 14 指定障害福祉サービス事業所

(令和4年6月1日現在)

| | 事業所名 | 事業所所在地 (市町) | 事業所所在地 (詳細) | 事業所電話番号 | 定員 (「施設入所支援」定員は日中活動に含む) | | | | | | | | | | | |
|---|-------------|-------------|---------------------------------|--------------|-------------------------|-----------|-----------|-----------|---------|-----------|-------------|-------------|--------|--------|-------------|--|
| | | | | | 療養介護 (定員) | 生活介護 (定員) | 機能訓練 (定員) | 生活訓練 (定員) | 宿泊型自立訓練 | 就労移行 (定員) | 就労継続A型 (定員) | 就労継続B型 (定員) | 就労定着支援 | 自立生活援助 | 施設入所支援 (定員) | |
| 1 | あじさい | 高松市 | 春日町 1291 番地 1 | 087-841-9595 | | | | | | | 6 | | 34 | | | |
| 2 | あじさいファーム | 高松市 | 新田町甲 480 番地 1 | 087-880-1545 | | | | | | | | | 20 | | | |
| 3 | アルファー | 高松市 | 新北町 10 番 20 号 | 087-880-4731 | | | | | | | | | 20 | | | |
| 4 | ウェルビー高松センター | 高松市 | 寿町 2 二丁目 3 番 11 号 高松丸田ビル 4 階 | 087-813-1148 | | | | | | 20 | | | | | | |
| 5 | SCC 昭和町 | 高松市 | 昭和町二丁目 16 番 9 号 | 087-813-4442 | | | | 15 | | 12 | | | 33 | | | |
| 6 | SCC はやし | 高松市 | 林町 1107 番地 1 | 087-814-7003 | | | | | | | | | 20 | | | |
| 7 | CASA たかまつ | 高松市 | 常磐町一丁目 3 番地 1 号 瓦町 FLAG 10 階 | 087-813-3993 | | | | | | | | | 20 | | | |
| 8 | かがやき | 高松市 | 元山町 904 番地 3 | 087-813-6145 | | | | | | | | | 20 | | | |

| | 事業所名 | 事業所所在地 (市町) | 事業所所在地 (詳細) | 事業所 電話番号 | 定員（「施設入所支援」定員は日中活動に含む） | | | | | | | | | | | |
|----|--------------------------|----------------|--------------------------------|--------------|------------------------|------------------|------------------|------------------|----------------|------------------|------------------------|------------------------|----------------|----------------|------------------------|----|
| | | | | | 療養 介護 (定員) | 生活 介護 (定員) | 機能 訓練 (定員) | 生活 訓練 (定員) | 宿泊 自立 訓練 | 就労 移行 (定員) | 就労 継続 A型 (定員) | 就労 継続 B型 (定員) | 就労 定着 支援 | 自立 生活 援助 | 施設 入所 支援 (定員) | |
| 9 | 香川県立川部みどり園 | 高松市 | 川部町 418 番地 | 087-885-8600 | | 42 | | 12 | | | 6 | | | ○ (休止) | | 35 |
| 10 | かがわ総合リハビリテーション成人支援施設 | 高松市 | 田村町 1114 番地 | 087-867-8422 | | | 36 | 20 | | | 24 | | | ○ | | 40 |
| 11 | かしの実作業所 | 高松市 | 田村町 551 番地 1 | 087-899-8836 | | | | | | | | | 40 | | | |
| 12 | かすがの里 | 高松市 | 春日町 1291 番地 1 | 087-841-9595 | | 40 | | | | | | | | | | |
| 13 | 風の谷 | 高松市 | 田村町 929 番地 6 | 087-813-7661 | | 20 | | | | | | | | | | |
| 14 | クリア | 高松市 | 三谷町 4931 番地 8 | 087-813-7220 | | 20 | | | | | | | | | | |
| 15 | クリエイティブハウス「パンジーV」 | 高松市 | 香西南町 518 番地 1 | 087-802-5190 | | 13 | | | | | | | 10 | | | |
| 16 | ごろごろ | 高松市 | 伏石町 2173 番地 5 | 087-816-0340 | | 10 | | | | | | | 10 | | | |
| 17 | 作業所 えん | 高松市 | 檀紙町 1583 番地 1 | 087-814-6805 | | | | | | | | | 20 | | | |
| 18 | 咲く屋 | 高松市 | 円座町 1662 番地 4 | 087-802-7550 | | | | | | | | | 20 | | | |
| 19 | サスケ・アカデミー高松 | 高松市 | 常磐町一丁目 3 番地 1 号 瓦町 FLAG10 階 | 087-813-1024 | | | | | | | 20 | | | ○ | | |
| 20 | サスケ設計工房高松 | 高松市 | 木太町 3144 番地 5 | 087-813-3410 | | | | | | | | | 20 | | | |
| 21 | 支援センタードリーム | 高松市 | 牟礼町大町 2544 番地 1 | 087-818-7700 | | 12 | | | | | | | 20 | | | |
| 22 | 東雲会 | 高松市 | 木太町 4302 番地 12 | 087-867-3316 | | | | | | | | | 20 | | | |
| 23 | 就労継続支援 A 型事業所 ウィズくすがみ | 高松市 | 楠上町二丁目 6 番 36 号 | 087-880-5496 | | | | | | | | | 20 | | | |
| 24 | 就労継続支援 B 型施設 すてっぷ | 高松市 | 東山崎町 478 番地 2 | 087-880-5462 | | | | | | | | | 20 | | | |
| 25 | 就労継続支援 B 型 トライアングル | 高松市 | 牟礼町牟礼 1146 番地 1 | 087-880-0310 | | | | | | | | | 20 | | | |
| 26 | ジョイピース | 高松市 | 屋島西町 2492 番地 30 | 087-899-6685 | | | | | | | | | 20 | | | |
| 27 | 障害者生活支援センター たかまつ | 高松市 | 田村町 1114 番地 | 087-815-0330 | | | | | | | | | | | ○ | |
| 28 | 障害福祉サービス事業所 かわしま | 高松市 | 川島東町 1914 番地 5 | 087-848-3611 | | | | | | | | | 20 | | | |
| 29 | 障害福祉サービス事業所 こむぎ | 高松市 | 香南町吉光 1110 番地 2 | 087-887-4817 | | | | | | | | | 20 | | | |
| 30 | 障害福祉サービス事業所 ふりい | 高松市 | 伏石町 2072 番地 1 | 087-899-5932 | | | | | | | | | 20 | | | |
| 31 | 障害者支援施設 ピアハート | 高松市 | 亀田町 391 番地 6 | 087-802-1868 | | | | | | | | 10 | 20 | | | |
| 32 | 障害福祉サービス施設 若葉 | 高松市 | 三条町 525 番地 | 087-868-3481 | | | | | | | | | | | ○ | |
| 33 | スイング | 高松市 | 紙町 50 番地 3 | 087-867-0332 | | 10 | | | | | | | 10 | | | |
| 34 | スマイルハートあすみ | 高松市 | 多肥上町 18 番地 1 | 087-889-5560 | | 10 | | | | | | | 15 | | | |
| 35 | 生活支援センター 「サンサン」 | 高松市 | 田村町 1151 番地 1 | 087-814-8280 | | 10 | | | | | | | 20 | | | |

| | 事業所名 | 事業所所在地 (市町) | 事業所所在地 (詳細) | 事業所 電話番号 | 定員 (「施設入所支援」定員は日中活動に含む) | | | | | | | | | | |
|----|-----------------------------------|----------------|------------------------------------|--------------|-------------------------|------------------|------------------|------------------|----------------|------------------|------------------------|------------------------|----------------|----------------|------------------------|
| | | | | | 療養 介護 (定員) | 生活 介護 (定員) | 機能 訓練 (定員) | 生活 訓練 (定員) | 宿泊 自立 訓練 | 就労 移行 (定員) | 就労 継続 A型 (定員) | 就労 継続 B型 (定員) | 就労 定着 支援 | 自立 生活 援助 | 施設 入所 支援 (定員) |
| 36 | 多機能事業所ソライロ | 高松市 | 鹿角町 372 番地 6 | 087-814-3373 | | 10 | | | | | | 10 | | | |
| 37 | だんしエコ作業所 | 高松市 | 檀紙町 2017 番地 4 | 087-814-3348 | | | | | | | | 20 | | | |
| 38 | デイサービス結 | 高松市 | 木太町 2768 番地 3 | 087-836-9432 | | 32 | | | | | | | | | |
| 39 | ハッピー ビーンズ | 高松市 | 十川東町 65 番地 2 | 087-813-5188 | | | | | | | | 20 | | | |
| 40 | ヒトトコ | 高松市 | 瓦町二丁目 2 番地 13 新瓦町ビル 5F | 087-862-5115 | | | | | | 20 | | | ○ | | |
| 41 | ピーノ | 高松市 | 塩上町一丁目 4 番 8 号 鶴尾ビル 1 階 | 087-899-2430 | | | | | | | 20 | | | | |
| 42 | フレンズ | 高松市 | 木太町 2624 番地 6 | 087-813-2290 | | | | | | | | 20 | | | |
| 43 | ほのほのワークハウス | 高松市 | 牟礼町原 765 番地 | 087-845-6019 | | | | | | | | 20 | | | |
| 44 | ほまれの家 高松店 | 高松市 | 今里町 1 丁目 28 番地 27 アップルハウス 1 階 A | 087-802-4864 | | | | | | | 20 | | | | |
| 45 | 緑の里 | 高松市 | 木太町 2703 番地 4 | 087-831-7720 | | | | | | | | 20 | | | |
| 46 | みなも | 高松市 | 高松町 2594 番地 8 | 087-899-6647 | | | | | | | | 20 | | | |
| 47 | みのりんく | 高松市 | 仏生山町甲 2755 番地 | 087-887-3321 | | | | | | | | 20 | | | |
| 48 | 牟原寮 | 高松市 | 牟礼町原 883 番地 16 | 087-870-1060 | | | | 10 | 14 | | | 10 | | | |
| 49 | ゆうちゃん弁当 | 高松市 | 朝日新町 5 番地 8 号 | 087-802-2328 | | | | | | | 20 | 15 | | | |
| 50 | ゆうりん | 高松市 | 勅使町 771 番地 2 | 087-813-5375 | | 10 | | | | | | 10 | | | |
| 51 | ライスセンター | 高松市 | 西植田町 7960 番地 3 | 087-849-0568 | | | | | | | 15 | | | | |
| 52 | らでいっしゅ | 高松市 | 鹿角町 445 番地 1 | 087-870-4139 | | | | | | | | 20 | | | |
| 53 | L'atelier ふう・あ・ぶう tokiwa ferme | 高松市 | 香西西町 607 番地 39 | 087-882-3885 | | | | | | | | 20 | | | |
| 54 | ラ・レコルト高松瓦町 | 高松市 | 瓦町二丁目 7 番地 14 | 087-899-2001 | | | | | | 20 | | | ○ | | |
| 55 | らんたろう | 高松市 | 木太町 1777 番地 15 | 087-812-5880 | | 10 | | | | | | 10 | | | |
| 56 | ワークショップ 花らんまん | 高松市 | 浜ノ町 60 番 65 号 | 087-823-0087 | | | | | | | | 20 | | | |
| 57 | ワイワイ創造館 | 高松市 | 岡本町上新開 60 番地 1 | 087-815-7872 | | | | | | 6 | | 20 | | | |
| 58 | ワラビ | 高松市 | 香南町吉光 446 番地 | 087-879-2858 | | | | | | | | 20 | | | |
| 59 | サンライン | 丸亀市 | 綾歌町栗熊西 40 番地 1 | 0877-86-5613 | | | | | | | 10 | | | | |
| 60 | 就労継続支援 A 型 働きたい人を応援する会 | 丸亀市 | 土器町北一丁目 32 番地 | 0877-21-6215 | | | | | | | 10 | | | | |
| 61 | たいようのいえ | 丸亀市 | 塩屋町二丁目 19 番 3 号 | 0877-43-7881 | | | | | | | | 20 | | | |
| 62 | 多機能型事業所ワーク サポートセンター三愛 | 丸亀市 | 柞原町 185-1 | 0877-25-5760 | | | | | | 15 | | 25 | ○ | | |

| | 事業所名 | 事業所所在地 (市町) | 事業所所在地 (詳細) | 事業所 電話番号 | 定員 (「施設入所支援」定員は日中活動に含む) | | | | | | | | | | |
|----|----------------------------------|----------------|----------------------------------|--------------|-------------------------|------------------|------------------|------------------|----------------|------------------|------------------------|------------------------|----------------|----------------|------------------------|
| | | | | | 療養 介護 (定員) | 生活 介護 (定員) | 機能 訓練 (定員) | 生活 訓練 (定員) | 宿泊 自立 訓練 | 就労 移行 (定員) | 就労 継続 A型 (定員) | 就労 継続 B型 (定員) | 就労 定着 支援 | 自立 生活 援助 | 施設 入所 支援 (定員) |
| 63 | たんぼぼ | 丸亀市 | 天満町 1-2-31 | 0877-22-2840 | | | | | | | | 20 | | | |
| 64 | 野の花 | 丸亀市 | 飯山町東坂元字楠見 1987-1 | 0877-98-1741 | | 10 | | | | | | 30 | | | |
| 65 | 野の花生活介護 | 丸亀市 | 飯山町東坂元字久保 1958-1 | 0877-98-0179 | | 25 | | | | | | | | | |
| 66 | ゆうちゃん弁当 ゆうちゃん亭 | 丸亀市 | 城東町三丁目 11-27 | 0877-24-7781 | | | | | | | 15 | | | | |
| 67 | Lantana ワンハート | 丸亀市 | 飯山町西坂元 1207 番地 1 | 0877-85-7802 | | 10 | | | | | 10 | | | | |
| 68 | ゆうなぎデイサービス | 丸亀市 | 飯山町西坂元 1206 番地 12 | 0877-56-8240 | | 17 | | | | | | | | | |
| 69 | KUUUKI | 丸亀市 | 川西町北 2034-2 | 0877-85-9340 | | | | | | | | 20 | | | |
| 70 | ほまれの家 丸亀 | 丸亀市 | 土器町東六丁目 197 | 0877-21-6080 | | | | | | | 20 | | | | |
| 71 | せんたくらんど | 丸亀市 | 通町 77 | 0877-35-9980 | | | | | | | | 20 | | | |
| 72 | みらトレ・ワークス M | 丸亀市 | 金倉町 939 番地 | 0877-85-5579 | | | | | | | 10 | 10 | | | |
| 73 | 彩葉作業所 | 坂出市 | 府中町 147 番地 11 | 0877-56-3500 | | | | | | | | 20 | | | |
| 74 | ワークショップ以呂波 | 坂出市 | 府中町 5411 番地 1 | 0877-85-3650 | | | | | | | | 20 | | | |
| 75 | 就労支援事業所 わかたけ | 坂出市 | 西庄町 1666-6 (生) 西庄町 1666-4 (就) | 0877-45-6860 | | 40 | | | | | | 40 | | | |
| 76 | かけはし | 坂出市 | 大屋富町 3100-13 | 0877-57-3170 | | 10 | | | | | 20 | 20 | | | |
| 77 | ドリームワークス | 坂出市 | 加茂町 678 番地 1 | 0877-59-4567 | | | | | | | | 20 | | | |
| 78 | 府中オリーブ園 | 坂出市 | 府中町字下窪 6601 番地 2 | 0877-85-8960 | | | | | | | | 20 | | | |
| 79 | 楽笑 | 坂出市 | 西庄町茶園 1126-7 | 0877-44-6778 | | | | | | | 20 | 20 | | | |
| 80 | 四国子どもとおとなの 医療センター | 善通寺市 | 仙遊町 2 丁目 1 番 1 号 | 0877-62-1000 | 209 | | | | | | | | | | |
| 81 | 独立行政法人国立病院機構 四国子どもとおとなの医療センター | 善通寺市 | 仙遊町 2 丁目 1 番 1 号 | 0877-62-1000 | | 10 | | | | | | | | | |
| 82 | 善通寺希望の家 | 善通寺市 | 与北町 1332 | 0877-63-3457 | | 28 | | | | | | 12 | | | |
| 83 | ひだまりの家 | 善通寺市 | 上吉田町七丁目 2 番 12 号 | 0877-62-3026 | | | | | | | | 20 | | | |
| 84 | 歩笑 | 善通寺市 | 上吉田町六丁目 13 番地 35 | 0877-63-6788 | | | | | | | | 20 | | | |
| 85 | キラリ | 善通寺市 | 生野町 796 番地 3 | 0877-85-5381 | | | | | | | 20 | | | | |
| 86 | 縁結 | 善通寺市 | 大麻町字砂古東 1967-2 | 0877-43-7205 | | | | | | | | 20 | | | |
| 87 | あゆみ | 観音寺市 | 茂西町 1-1-6-2 | 0875-24-9705 | | | | | | | | 20 | | | |
| 88 | 障害福祉サービス事業所 やまもも | 観音寺市 | 古川町 97-2 | 0875-23-3507 | | | | | | | | 20 | | | |
| 89 | スマイルハウス ぶちふらわあ | 観音寺市 | 茂西町 1-1-6-1 | 0875-82-6111 | | 10 | | | | | | 10 | | | |

| | 事業所名 | 事業所所在地 (市町) | 事業所所在地 (詳細) | 事業所 電話番号 | 定員 (「施設入所支援」定員は日中活動に含む) | | | | | | | | | | |
|-----|---------------------------|----------------|--------------------------------|--------------|-------------------------|------------------|------------------|------------------|----------------|------------------|------------------------|------------------------|----------------|----------------|------------------------|
| | | | | | 療養 介護 (定員) | 生活 介護 (定員) | 機能 訓練 (定員) | 生活 訓練 (定員) | 宿泊 自立 訓練 | 就労 移行 (定員) | 就労 継続 A型 (定員) | 就労 継続 B型 (定員) | 就労 定着 支援 | 自立 生活 援助 | 施設 入所 支援 (定員) |
| 90 | H a t a くらす | 観音寺市 | 粟井町 2802-1 | 0875-23-6216 | | | | | | | | 20 | | | |
| 91 | リール | 観音寺市 | 柞田町丙 1060 | 0875-82-9520 | | | | | | | 20 | | | | |
| 92 | フレーム | 観音寺市 | 栄町 3-3-10 九十九ビル 201 | 0875-24-8320 | | | | | | | 20 | | | | |
| 93 | ビーム | 観音寺市 | 古川町 608-1 | 0875-82-9502 | | 6 | | | | | | 14 | | | |
| 94 | さぬき市障害者支援施設 恵生ノ園 | さぬき市 | 昭和 1050-1 | 0879-52-6570 | | | | | | | | 65 | | | |
| 95 | ゆめぼけっと | さぬき市 | 長尾東字笠堂 942-3 | 0879-49-2233 | | 10 | | | | | | 10 | | | |
| 96 | みなとの家 | さぬき市 | 長尾西 1703 | 0879-52-2502 | | | | | | | | 20 | | | |
| 97 | ふあみーゆ | さぬき市 | 大川町富田西 2803-2 | 0879-43-5516 | | | | | | | | 20 | | | |
| 98 | さつき園 | 東かがわ市 | 三本松 1295-34 | 0879-25-2473 | | | | | | | | 40 | | | |
| 99 | なごみ工房 | 東かがわ市 | 白鳥 1192 | 0879-26-0125 | | | | | | | | 20 | | | |
| 100 | 東香川障害者自立 支援センター | 東かがわ市 | 土居 139-5 (B型) 土居 139-6 (生活) | 0879-49-0797 | | 26 | | | | | | 14 | | | |
| 101 | さあかすチャレンジド 三豊 | 三豊市 | 山本町辻 1375 | 0875-23-6685 | | | | | | | | 20 | | | |
| 102 | 特定非営利活動法人 なかよしクラブはたらーく | 三豊市 | 豊中町上高野字高沢 439 番地 1 | 0875-89-1204 | | 6 | | | | | | 14 | | | |
| 103 | はあと | 三豊市 | 高瀬町新名 801-1 | 0875-72-6201 | | 10 | | | | | | 10 | | | |
| 104 | 福笑いひろば | 三豊市 | 豊中町岡本 2114-14 | 0875-23-1118 | | | | | | | | 20 | | | |
| 105 | 就労継続支援 ゆいまーる | 三豊市 | 豊中町上高野 3396-4 | 0875-23-7133 | | | | | | | | 20 | | | |
| 106 | あすなろの家 | 小豆郡 小豆島町 | 安田甲 144-34 | 0879-82-3663 | | | | | | | | 20 | | | |
| 107 | あゆむ農園 | 木田郡 三木町 | 氷上 3761-1 | 087-891-9233 | | | | | | | 10 | | | | |
| 108 | いっぼ | 木田郡 三木町 | 井戸 1225-1 | 087-813-9703 | | 20 | | | | | | | | | |
| 109 | みきの家 | 木田郡 三木町 | 井戸 38-31 | 087-899-1125 | | | | | | | | 20 | | | |
| 110 | ラ・コパン | 木田郡 三木町 | 大字鹿伏 327 番地 1 | 087-898-6545 | | 6 | | | | | | 16 | | | |
| 111 | めりい | 綾歌郡 宇多津町 | 平山 2628-146 | 0877-89-3174 | | | | | | | | 20 | | | |
| 112 | ワークネット宇多津 | 綾歌郡 宇多津町 | 浜三番丁 28-1 | 0877-85-3600 | | | | | | | 10 | | | | |
| 113 | あやがわ | 綾歌郡 綾川町 | 小野甲 242 番地 2 | 087-876-3369 | | 20 | | | | | | | | | |
| 114 | さあかすチャレンジド | 綾歌郡 綾川町 | 陶 5779-1 | 087-876-6025 | | | | | | | | 30 | | | |
| 115 | 就労支援施設 ビュア | 綾歌郡 綾川町 | 陶 3201-4 | 087-877-2868 | | | | | | | | 30 | | | |

※精神障害者を対象としている事業所を掲載

(5) 相談支援：地域相談支援・計画相談支援・障害児相談支援・基本相談支援

- ①地域相談支援：地域移行支援及び地域定着支援を行う。
- ②計画相談支援：サービス利用支援及び継続サービス利用支援を行う。
- ③障害児相談支援：障害児支援利用援助及び継続障害児支援利用援助を行う。
- ④基本相談支援：地域の障害者等の福祉に関する各般の問題につき、障害者等、障害児の保護者又は障害者等の介護を行う者からの相談に応じ、必要な情報の提供及び助言を行い、併せてこれらの者と市町村及び指定障害福祉サービス事業者等との連絡調整等を行う。

相談支援事業所

- * 一般相談支援事業：基本相談支援及び地域相談支援のいずれも行う事業
- * 特定相談支援事業：基本相談支援及び計画相談支援のいずれも行う事業
- * 障害児相談支援事業：障害児相談支援を行う事業

表 15 相談支援事業所

(令和4年5月1日現在)

| 地域 | NO. | 相談支援事業所名 | 所在地 | 電話 | 指定状況 | | | | |
|--------|-----|----------------------------|-------------------------|--------------|------------------|------------------|--------|-------------|----------------------------|
| | | | | | 一般 | | 特 定 | 障 害 児 | |
| | | | | | 地 域 移 行 | 地 域 定 着 | | | |
| 大 川 | 1 | 障害者生活支援センターましみず | さぬき市寒川町石田東甲 761 番地 9 | 0879-43-1104 | ○ | ○ | ○ | ○ | さぬき市、東かがわ市、 三木町 |
| | 2 | 生活支援センターのぞみ | さぬき市長尾名 104-4 | 0879-52-1351 | ○ | ○ | ○ | ○ | さぬき市、三木町 |
| | 3 | さぬき市社会福祉協議会 障害者相談支援センター | さぬき市寒川町石田東甲 935 番地 1 | 0879-26-9940 | | | ○ | | さぬき市、三木町、 東かがわ市 |
| | 4 | 相談支援センター白鳥 | 東かがわ市松原 1387 番地 | 0879-25-1188 | ○ | ○ | ○ | ○ | 東かがわ市、さぬき市 |
| | 5 | 相談支援事業所 なごみっこ | 東かがわ市白鳥 1192 番地 | 0879-26-0126 | | | ○ | ○ | 東かがわ市、さぬき市 |
| | 6 | 東香川障害者自立支援センター 相談所 | 東かがわ市土居 139 番地 5 | 0879-49-0797 | | | ○ | ○ | 東かがわ市、さぬき市、 三木町 |
| | 7 | 相談支援センター 東かがわ市社協【休止】 | 東かがわ市湊 1809 番地 | 0879-26-1122 | | | ○ | | 東かがわ市、さぬき市 |
| 高 松 | 8 | 障害者生活支援センターたかまつ | 高松市田村町 1114 番地 | 087-815-0330 | ○ | ○ | ○ | ○ | 高松市、三木町、直島町 |
| | 9 | 地域生活支援センターこだま | 高松市木太町 1997 番地 3 | 087-802-2660 | ○ | ○ | ○ | ○ | 高松市、三木町、直島町 |
| | 10 | 障害者生活支援センターあい | 高松市前田東町 585-21 | 087-847-1021 | ○ | ○ | ○ | ○ | 高松市、三木町、直島町 |
| | 11 | 障害者地域生活支援センター ほっと | 高松市川島東町 1914 番地 1 | 087-840-3770 | ○ | ○ | ○ | ○ | 高松市、さぬき市、 三木町、直島町 |
| | 12 | 障害者相談支援センター りゅううん | 高松市仏生山町甲 2436 番地 1 | 087-815-5266 | ○ | ○ | ○ | ○ | 高松市、三木町、直島町 |
| | 13 | 地域活動支援センタークリマ | 高松市牟礼町原 883-16 | 087-845-0335 | ○ | ○ | ○ | ○ | 高松市、さぬき市、東か がわ市、三木町、直島町 |
| | 14 | 支援センターこがも | 高松市香南町横井 553 番地 1 | 087-879-0423 | | | ○ | ○ | 高松市 |

| 地域 | NO. | 相談支援事業所名 | 所在地 | 電話 | 指定状況 | | | | |
|--------|------------------|--------------------------------------|---------------------------------------|---------------|------------------|------------------|--------|--------------------------|-------------------------|
| | | | | | 一般 | | 特 定 | 障 害 児 | |
| | | | | | 地 域 移 行 | 地 域 定 着 | | | |
| 高 松 | 15 | 相談支援事業所 ライブサポートセンター | 高松市岡本町上新開 60-1 | 087-815-7877 | ○ | ○ | ○ | ○ | 高松市、坂出市、三木町、 綾川町、直島町 |
| | 16 | 相談支援事業所ハミング | 高松市松島町 6 番地 3 | 087-813-3591 | | | ○ | ○ | 高松市 |
| | 17 | あじの里地域生活支援センター | 高松市庵治町 4151 番地 7 | 087-870-3506 | ○ | ○ | ○ | ○ | 高松市、さぬき市、 三木町 |
| | 18 | 障害者相談支援センターつなぐ | 高松市檀紙町八幡 1452 番地 | 087-814-3901 | | | ○ | ○ | 香川県全域 |
| | 19 | 生活支援センター サンサン | 高松市田村町 1151-1 | 087-814-8280 | | | ○ | ○ | 高松市 |
| | 20 | 相談支援事業所 ウルカ | 高松市牟礼町大町 2544 番地 1 | 087-818-7700 | | | ○ | ○ | 高松市、さぬき市、 東かがわ市、三木町 |
| | 21 | 相談支援事業所 おりがみ | 高松市福岡町 4-16-1 | 087-802-5337 | | | ○ | ○ | 高松市（鳥しょ部除く） |
| | 22 | 相談支援事業所 EVEN | 高松市屋島西町 2479 番地 21 コンドミニアム屋島 301 号 | 070-5680-0916 | ○ | ○ | ○ | ○ | 高松市 |
| | 23 | 相談支援事業 COMPASSサポート | 高松市上之町 845-8 | 087-814-5738 | | | ○ | ○ | 高松市、坂出市、丸亀市 |
| | 24 | 相談支援センター しのめ | 高松市木太町 1855 番地 9 | 087-867-3316 | ○ | ○ | ○ | ○ | 高松市 |
| | 25 | 相談支援事業所 夢 | 高松市木太町 1119 番地 3 | 087-802-8737 | ○ | ○ | ○ | ○ | 香川県全域 |
| | 26 | 支援センターキラキラ | 高松市太田上町 1029 番地 5 | 087-880-6873 | | | ○ | ○ | 高松市、三木町 |
| | 27 | 高松医療センター特定相談事業所 | 高松市新田町乙 8 番地 | 087-841-2146 | | | ○ | ○ | 高松市 |
| | 28 | 相談支援 ラポール【休止】 | 高松市松並町 802 番地 1 | 087-815-0760 | | | ○ | ○ | 高松市 |
| | 29 | 相談支援事業所 わくわく【休止】 | 高松市紙町 507 番地 3 | 087-864-3177 | | | ○ | ○ | 高松市 |
| | 30 | 特定非営利活動法人 自立ケアシステム香川 | 高松市田村町 1200 番地 1 | 087-866-6317 | | | ○ | | 高松市（鳥しょ部除く） |
| | 31 | 社会福祉法人 高松市社会福祉協議会 障がい者相談支援センター | 高松市福岡町二丁目 24 番 10 号 | 087-806-0503 | | | ○ | | 高松市 |
| | 32 | 障害者相談支援事業所 ミルキーウェイ | 高松市三谷町 3518 番地 16 | 087-840-1600 | | | ○ | | 高松市、三木町 |
| | 33 | 相談支援事業所 AERU | 高松市宮脇町一丁目 1 番 3 号 | 087-802-2778 | ○ | ○ | ○ | ○ | 香川県全域 |
| | 34 | 相談支援事業所 ウェルネスサポート | 高松市藤塚町三丁目 19 番 40 | 087-861-8265 | | | ○ | ○ | 高松市、三木町 |
| 35 | 相談支援事業所 We | 高松市国分寺町新居 3717 番地 54 | 087-813-5309 | ○ | ○ | ○ | ○ | 高松市 | |
| 36 | SCC 相談支援センター昭和町 | 高松市昭和町二丁目 16 番 9 号 | 070-3791-1624 | | | ○ | ○ | 高松市、坂出市、木田郡、 小豆郡 | |
| 37 | 相談支援事業所 きやら | 高松市香西北町 76 番地 1 | 080-3885-9199 | | | ○ | ○ | 高松市、坂出市、綾歌郡 | |
| 38 | 相談支援事業所 シエンタ【休止】 | 高松市東山崎町 478 番地 2 | 087-880-5462 | | | ○ | ○ | 高松市、三木町、 さぬき市 | |
| 39 | 相談支援センター フリーダム | 高松市林町 2217-15 香川県 産業頭脳化センター 409 号 | 087-899-5112 | | | ○ | ○ | 高松市、三木町、さぬき市、 綾川町、坂出市 | |
| 40 | 支援センター garyu | 高松市松島町 2 丁目 12-4 | 087-802-3090 | | | ○ | ○ | 高松市、綾川町 | |

| 地域 | NO. | 相談支援事業所名 | 所在地 | 電話 | 指定状況 | | | | |
|--------|--------------------|------------------------------------|---|--------------|------------------|------------------|--------|---------------------|--|
| | | | | | 一般 | | 特 定 | 障 害 児 | |
| | | | | | 地 域 移 行 | 地 域 定 着 | | | |
| 高 松 | 41 | 相談支援事業所れいんぼー | 高松市春日町 1020 番地 8 | 087-844-2041 | ○ | ○ | ○ | ○ | 高松市、三木町、さぬき市 |
| | 42 | みき相談支援センター | 木田郡三木町大字井戸 1291-1 | 087-898-8425 | | | ○ | ○ | 三木町 |
| | 43 | 支援センター あゆむ | 木田郡三木町大字水上 3761 番地 1 | 087-880-7799 | | | ○ | ○ | 高松市、三木町、坂出市、さぬき市、綾歌郡全域 |
| | 44 | 相談支援ナビット | 木田郡三木町大字池戸 3317-1 ヴァイ・アンソレイエ三木町 310 号室 | 087-816-6700 | | | ○ | ○ | 高松市（鳥しょ部除く）、三木町、さぬき市 |
| | 45 | 児童発達支援センター Kusu の木 | 木田郡三木町大字池戸 2340 番地 15 | 087-899-6881 | | | ○ | ○ | 三木町、さぬき市、高松市（鳥しょ部除く） |
| 小 豆 | 46 | きらら | 小豆郡土庄町上庄 463 番地 2 | 0879-62-5959 | ○ | ○ | ○ | ○ | 土庄町、小豆島町 |
| | 47 | オリーブ | 小豆郡小豆島町池田字下地 2519 番地 7 | 0879-75-2310 | ○ | ○ | ○ | | 小豆島町、土庄町 |
| 中 讃 | 48 | 香川県ふじみ園 (相談支援センター) | 丸亀市飯山町東坂元 3667 番地 | 0877-98-3163 | ○ | ○ | ○ | ○ | 丸亀市、坂出市、宇多津町、綾川町 |
| | 49 | 医療法人社団三愛会コミュニティケアセンター指定相談支援事業所はなぞの | 丸亀市柞原町 116 | 0877-21-5712 | ○ | ○ | ○ | ○ | 丸亀市、善通寺市、多度津町、琴平町、まんのう町 |
| | 50 | 野の花 | 丸亀市飯山町東坂元字楠見 1987 番地 1 | 0877-98-3945 | ○ | ○ | ○ | ○ | 丸亀市 |
| | 51 | アンスル | 丸亀市飯山町西坂元 1206-12 | 0877-56-8240 | | | ○ | ○ | 丸亀市、善通寺市、多度津町、琴平町、まんのう町 |
| | 52 | 相談支援事業 COMPASS サポート丸亀 | 丸亀市土器町東 4-780 | 0877-35-7288 | | | ○ | ○ | 丸亀市、坂出市、善通寺市、仲多度郡 |
| | 53 | 相談支援事業所 P O P O 【休止】 | 丸亀市天満町一丁目 2 番 31 号 | 0877-85-6853 | | | ○ | ○ | 丸亀市 |
| | 54 | 相談支援事業所 とまと | 丸亀市津森町宮浦 762 番地 1 | 0877-89-6352 | | | ○ | ○ | 丸亀市、善通寺市、坂出市、多度津町、宇多津町、琴平町、まんのう町 |
| | 55 | 相談支援センター・ハート | 丸亀市金倉町 1557 番地 5 | 0877-35-9980 | | | ○ | ○ | 高松市国分寺町、坂出市、丸亀市、善通寺市、多度津町、宇多津町、琴平町、まんのう町 |
| | 56 | 相談支援事業所 だん | 丸亀市垂水町 2897-1 | 0877-35-8801 | | | ○ | ○ | 丸亀市、坂出市、善通寺市、多度津町、宇多津町、綾川町、琴平町、まんのう町 |
| | 57 | 障害者生活支援センターピア | 坂出市府中町字南谷 5001 番地 2 | 0877-56-3070 | ○ | ○ | ○ | ○ | 坂出市、宇多津町、綾川町 |
| | 58 | 中讃地域生活支援センター | 坂出市加茂町 700-13 | 0877-56-3200 | ○ | ○ | ○ | ○ | 香川県 |
| | 59 | 相談支援事業所わかたけ | 坂出市川津町 1826 番地 18 | 0877-59-0582 | ○ | ○ | ○ | ○ | 香川県 |
| | 60 | あいうえお相談支援事業所 | 坂出市白金町 3 丁目 6 番 27 号 | 0877-85-6102 | ○ | ○ | ○ | ○ | 坂出市 |
| | 61 | 相談支援センター fine | 坂出市府中町 323 | 0877-48-3400 | ○ | ○ | ○ | ○ | 香川県全域 |
| | 62 | かけはし | 坂出市大屋富町 3100 番地 46 | 0877-57-3170 | | | ○ | ○ | 坂出市（鳥しょ部除く）、綾歌郡宇多津町 |
| | 63 | 相談支援事業 COMPASS サポート坂出 | 坂出市笠指町 3-1 いなだビル 1 階 | 0877-85-9368 | | | ○ | ○ | 高松市、坂出市、丸亀市、仲多度郡全域 |
| | 64 | 相談支援事業所 楽笑【休止】 | 坂出市西庄町字茶園 1126 番地 7 | 0877-44-6778 | | | ○ | ○ | 坂出市、宇多津町、丸亀市、善通寺市（各市町の鳥しょ部除く） |
| | 65 | 相談支援事業所 奏【休止】 | 坂出市旭町 2 丁目 1-11 室町タウン東 | 0877-85-8945 | ○ | ○ | ○ | ○ | 坂出市、高松市、丸亀市、善通寺市、宇多津町、綾川町（鳥しょ部を除く） |
| 66 | しょうがい者生活支援センターふらっと | 善通寺市文京町二丁目 1 番 4 号善通寺市総合会館 2 F | 0877-64-0705 | ○ | ○ | ○ | ○ | 善通寺市、多度津町、琴平町、まんのう町 | |

| 地域 | NO. | 相談支援事業所名 | 所在地 | 電話 | 指定状況 | | | | |
|--------|-----|-----------------------------|-----------------------------------|---------------|------------------|------------------|--------|-------------|---|
| | | | | | 一般 | | 特 定 | 障 害 児 | |
| | | | | | 地 域 移 行 | 地 域 定 着 | | | |
| 中 讃 | 67 | 相談支援事業所 in 四国こどもとおとなの医療センター | 善通寺市仙遊町2丁目1番1号 | 0877-62-1000 | | | ○ | | 香川県全域 |
| | 68 | 相談支援事業所くすくす | 善通寺と北町 556 | 0877-43-6001 | | | ○ | ○ | 善通寺市、多度津町、琴平町、まんのう町 |
| | 69 | 相談支援センター さくら木 | 綾川町陶 5151 番地 7 | 087-876-1565 | | | ○ | ○ | 綾川町 |
| | 70 | 綾川町社会福祉協議会障がい者相談支援事業所わんすてっぷ | 綾歌郡綾川町滝宮 276 番地 綾川町梅の里社会福祉センター | 087-876-4221 | | | ○ | ○ | 綾川町 |
| | 71 | 相談支援事業所 明日に架ける橋【休止】 | 綾歌郡綾川町陶 5779 番地 1 | 087-876-6025 | | | ○ | | 綾川町、高松市、坂出市、宇多津町、丸亀市、善通寺市、多度津町、まんのう町、琴平町、三豊市、観音寺市 |
| | 72 | 社会福祉法人 琴平町社会福祉協議会 | 仲多度郡琴平町榎井 891 番地 1 | 0877-75-1371 | ○ | ○ | ○ | | 琴平町 |
| | 73 | 相談支援事業所ポンテ | 仲多度郡多度津町堀江 四丁目 6 番 12 号 | 0877-85-5635 | ○ | ○ | ○ | ○ | 中讃西部圏域、三豊市、観音寺市 |
| 三 観 | 74 | 地域生活支援センターありあけ | 観音寺市柞田町甲 1340-4 | 0875-57-5501 | ○ | ○ | ○ | | 観音寺市、三豊市 |
| | 75 | 地域生活支援センターえがお | 観音寺市坂本町一丁目1番6号 観音寺市社会福祉センター | 0875-25-7752 | ○ | ○ | ○ | ○ | 観音寺市 |
| | 76 | 地域支援センターまるやま | 観音寺市流岡町 750-1 | 0875-23-2070 | | | ○ | | 観音寺市、三豊市 |
| | 77 | Hata くらす相談事業部 | 観音寺市粟井町 2802 番地 1 | 0875-23-6216 | | | ○ | | 三豊市、観音寺市 |
| | 78 | 障害者生活支援センター結 | 三豊市高瀬町佐股乙 443 番地 1 | 0875-74-7211 | ○ | ○ | ○ | ○ | 三豊市、観音寺市 |
| | 79 | 地域相談支援センターおおぞら | 三豊市豊中町比地大 2236 番地 2 | 090-4747-0022 | | | ○ | ○ | 三豊市、観音寺市 |
| | 80 | ひまわり | 三豊市豊中町岡本 2340 番地 | 0875-23-6606 | | | ○ | ○ | 三豊市、観音寺市 |

(6) 地域生活支援事業

障害者が自立した日常生活又は社会生活を営むことができるよう、利用者の状況に応じて柔軟に実施できる事業である。市町（村）地域生活支援事業と都道府県地域生活支援事業がある。

市町（村）地域生活支援事業には、相談支援事業、意思疎通支援事業、日常生活用具給付事業、移動支援事業、地域活動支援センター機能強化事業などがあり、都道府県地域生活支援事業には、専門性の高い相談支援事業、広域的な支援事業、サービス・相談支援者、指導者育成事業などがある（都道府県地域生活支援事業については保健所の項目を参照）。

①地域活動支援センター

障害者等を通わせ、創作的活動又は生産活動の機会の提供、社会との交流の促進等の事業を実施する施設である。

ア 「基礎的事業」として、創作的活動、生産活動、社会との交流の促進等の事業を実施。

イ アに加え、事業の機能を強化するための事業を実施する場合、その内容に応じて下記のとおり類型を設定している。

- * I型：専門職員（精神保健福祉士等）を配置し、医療・福祉及び地域の社会基盤と連携強化のための調整、地域住民ボランティア育成、障害に対する理解促進を図るための普及啓発等の事業を実施（相談支援事業も併せて実施）。
- * II型：地域において雇用・就労が困難な在宅障害者に対し、機能訓練、社会適応訓練、入浴等のサービスを提供。
- * III型：運営年数及び実利用人員が一定以上の小規模作業所等で事業を実施。軽作業や社会的な交流などの日中活動の場を提供。

表 16 地域活動支援センター

(令和4年4月1日現在)

| 番号 | 施設名 | 種別 | 所在地 | 電話番号 | 設置・経営主体 | 開始年月 |
|----|------------------------------|-----|-------------------------------------|--------------|-----------------|-----------|
| 1 | 地域活動支援センタークリマ | I型 | 761-0123 高松市牟礼町原 883-16 | 087-845-0335 | (医社) 光風会 | H18.10.01 |
| 2 | 障害者地域生活支援センターほっと | I型 | 761-0443 高松市川島東町 1914-1 | 087-840-3770 | (福) 翠陸福祉会 | H18.10.01 |
| 3 | 地域活動支援センター I型 ライブサポートセンター | I型 | 761-8047 高松市岡本町上新開 60-1 | 087-815-7877 | (医社) 以和貴会 | H18.10.01 |
| 4 | 地域活動支援センター はなぞの | I型 | 763-0073 丸亀市杵原町 116 | 0877-21-5712 | (医社) 三愛会 | H18.10.01 |
| 5 | 中讃地域生活支援センター | I型 | 762-0023 坂出市加茂町 700-13 | 0877-56-3200 | (医社) 五色会 | H18.10.01 |
| 6 | 地域活動支援センター わかたけ | I型 | 762-0025 坂出市川津町 1826-18 | 0877-59-0621 | (福) 若竹会 | H20.04.01 |
| 7 | 地域活動支援センター オリーブ | I型 | 761-4301 小豆郡小豆島町池田 2519 番地の 7 | 0879-75-2310 | (特定医療法人) 宝樹会 | R04.04.01 |
| 8 | 地域生活支援センター ありあけ | II型 | 768-0040 観音寺市杵田町甲 1340-4 | 0875-57-5501 | (医) 清和会 | H18.10.01 |
| 9 | 地域活動支援センター かすがの里 | II型 | 761-0101 高松市春日町 1291-1 | 087-841-9595 | (福) ナザレの村 | H19.04.01 |
| 10 | さくらとおりーぶ | II型 | 761-0130 高松市庵治町 4151-7 | 087-870-3506 | (福) 洋々会 | H19.04.01 |
| 11 | 地域活動支援センター あさひ | II型 | 761-0322 高松市前田東町 585-20 | 087-847-3222 | (福) 朝日園 | H19.04.01 |

| 番号 | 施設名 | 種別 | 所在地 | 電話番号 | 設置・経営主体 | 開始年月 |
|----|-------------------------|----|---|--------------|-----------------------------------|-----------|
| 12 | もえぎの里 | Ⅱ型 | 761-0123 高松市牟礼町原 325-1 | 087-870-1881 | (福) もえぎの会 | H27.05.18 |
| 13 | 身体障害者 デイサービスセンター丸亀 | Ⅱ型 | 763-0051 丸亀市今津町 219-2 | 0877-21-5200 | (福) 鵜足津福祉会 | H18.10.01 |
| 14 | 身体障害者 デイサービスセンター坂出 | Ⅱ型 | 762-0005 坂出市横津町 3-2-11 | 0877-44-5255 | (福) 鵜足津福祉会 | H18.10.01 |
| 15 | 地域活動支援センター 真清水 | Ⅱ型 | 769-2321 さぬき市寒川町石田東 761-9 | 0879-43-1100 | (福) 祐正福祉会 | H19.04.01 |
| 16 | れんげばたけ | Ⅱ型 | 761-0823 木田郡三木町大字井戸 1291-1 | 087-898-8425 | (有) れんげハウス | H19.04.01 |
| 17 | 地域支援センターまるやま | Ⅲ型 | 768-0014 観音寺市流岡町 750-1 | 0875-23-2070 | (福) 三豊広域福祉会 | H18.10.01 |
| 18 | 地域活動支援センター むつみ会第一作業所 | Ⅲ型 | 760-0054 高松市常磐町 2-10-33 川久マンション 102 | 087-831-1978 | 特定非営利活動 法人むつみ会 | H19.04.01 |
| 19 | 地域活動支援センター むつみ会第二作業所 | Ⅲ型 | 760-0054 高松市常磐町 2-10-15 川久マンション 203 | 087-837-9881 | 特定非営利活動 法人むつみ会 | H19.04.01 |
| 20 | 地域活動支援センター ほのぼの作業所 | Ⅲ型 | 761-8082 高松市鹿角町 939-1 | 087-867-4415 | 特定非営利活動 法人ほのぼの福祉会 | H19.04.01 |
| 21 | 地域活動支援センター おへんろの駅こくぶ | Ⅲ型 | 769-0102 高松市国分寺町国分 959 | 087-874-0207 | 特定非営利活動 法人C s (シーズ) クリエーション | H24.04.01 |
| 22 | 地域活動支援センター コスモスの家 | Ⅲ型 | 761-2402 丸亀市綾歌町岡田下 545-4 | 0877-86-6725 | 特定非営利活動 法人C s (シーズ) クリエーション | H18.10.01 |
| 23 | 地域活動支援センター リトルウエスト | Ⅲ型 | 765-0033 善通寺市木徳町 398-3 | 0877-63-8914 | 特定非営利活動 法人C s (シーズ) クリエーション | H18.10.01 |
| 24 | 共に生きる綾川の家 「ゆう」 | Ⅲ型 | 761-2305 綾歌郡綾川町滝宮 297-6 | 087-876-2988 | (福) 綾川町社会 福祉協議会 | H20.04.01 |
| 25 | たつのこ作業所 | Ⅲ型 | 769-0311 仲多度郡まんのう町 買田 497-1 | 0877-75-5185 | 特定非営利活動 法人中讃聴覚障 害者協会 | H24.04.01 |
| 26 | やすらぎの里 | 基礎 | 769-2321 さぬき市寒川町石田東 甲 411 番地 3 | 0879-26-9066 | 特定非営利活動 法人A S Aの会 | H21.04.01 |

②障害者就業・生活支援センター事業

職業生活における自立を図るために、就業及びこれに伴う日常生活又は社会生活上の支援が必要な障害者に対して、必要な指導・助言を行う事業。

表 17 障害者就業・生活支援センター

(令和4年4月現在)

| 施設名称 | 所在地 | 運営主体 | 電話番号 |
|--------------------|----------------|---------------------|--------------|
| 障害者就業・生活支援センターオリーブ | 高松市御厩町 546-1 | (福) 香川県 手をつなぐ育成会 | 087-816-4649 |
| 障害者就業・生活支援センターくばら | 丸亀市柞原町 185-1 | (医社) 三愛会 | 0877-64-6010 |
| 障害者就業・生活支援センターつばさ | 観音寺市流岡町 750-1 | (福) 三豊広域福社会 | 0875-24-8266 |
| 障害者就業・生活支援センター共生 | 東かがわ市松原 1331-5 | (福) 恵愛福祉事業団 | 0879-24-3701 |

2. 精神障害者保健福祉手帳制度

精神障害者保健福祉手帳は、一定の精神障害の状態にあることを証明し、手帳の交付を受けた者に各種の支援策を講じることで、精神障害者の自立と社会参加の促進を図ることを目的に、平成7年10月から交付している。

表 18 精神障害者保健福祉手帳交付事業実績 (令和3年度)

| | | | |
|------|------|-----------------|-----------------|
| 申請人員 | 診断書 | 2,352 (2,132) 人 | |
| | 年金証書 | 1,552 (1,289) 人 | |
| | 合計 | 3,904 (3,421) 人 | |
| 交付人数 | 診断書 | 1級 | 123 (105) 人 |
| | | 2級 | 982 (927) 人 |
| | | 3級 | 1,246 (1,072) 人 |
| | | 計 | 2,351 (2,104) 人 |
| | 年金証書 | 1級 | 164 (154) 人 |
| | | 2級 | 1,436 (1,061) 人 |
| | | 3級 | 87 (61) 人 |
| | | 計 | 1,687 (1,276) 人 |
| 合計 | | 4,038 (3,380) 人 | |

() 内は、更新人員の再掲

表 19 市町別精神障害者保健福祉手帳交付者数

(令和4年3月31日現在)

| 保健所別 | 市 町 名 | 1 級 | 2 級 | 3 級 | 計 |
|-------|-----------|-----|-------|-------|-------|
| 高 松 市 | 高 松 市 | 250 | 2,035 | 1,189 | 3,474 |
| | 計 | 250 | 2,035 | 1,189 | 3,474 |
| 東 讚 | さ ぬ き 市 | 28 | 208 | 99 | 335 |
| | 東 か が わ 市 | 13 | 127 | 47 | 187 |
| | 三 木 町 | 17 | 126 | 76 | 219 |
| | 直 島 町 | 0 | 2 | 1 | 3 |
| | 計 | 58 | 463 | 223 | 744 |
| 小 豆 | 土 庄 町 | 10 | 48 | 29 | 87 |
| | 小 豆 島 町 | 15 | 62 | 50 | 127 |
| | 計 | 25 | 110 | 79 | 214 |
| 中 讚 | 丸 亀 市 | 40 | 536 | 253 | 829 |
| | 坂 出 市 | 34 | 309 | 112 | 455 |
| | 善 通 寺 市 | 16 | 137 | 90 | 243 |
| | 宇 多 津 町 | 10 | 80 | 64 | 154 |
| | 綾 川 町 | 11 | 61 | 45 | 117 |
| | 琴 平 町 | 6 | 54 | 13 | 73 |
| | 多 度 津 町 | 10 | 116 | 56 | 182 |
| | ま ん の う 町 | 15 | 57 | 31 | 103 |
| | 計 | 142 | 1,350 | 664 | 2,156 |
| 西 讚 | 観 音 寺 市 | 38 | 211 | 121 | 370 |
| | 三 豊 市 | 25 | 223 | 150 | 398 |
| | 計 | 63 | 434 | 271 | 768 |
| 合 計 | | 538 | 4,392 | 2,426 | 7,356 |

3. 香川県精神障害者社会復帰関連施設等一覧（令和3年度当初）

| 対象者 | 施設等 | 内容 | 県内の状況 |
|----------------------|---------------------------------|---------------------------|--|
| 生活支援を必要とする者 | 相談支援事業 | 相談・サービス等利用計画等作成 | 県内 80 箇所 |
| | 社会復帰相談指導事業 | グループ活動・相談 | 1 保健所（高松市） |
| | 精神科デイ・ケア デイ・ナイト・ケア ショートケア | 医学的管理下での生活療養指導 | 県内 14 箇所 （大規模 12、小規模 2） 県内 6 箇所 県内 10 箇所 （大規模 7、小規模 3） |
| | 地域活動支援センター | 日常生活の支援・相談及び地域交流 | 県内 26 箇所 I 型 7 箇所 II 型 9 箇所 III 型 9 箇所 基礎 1 箇所 |
| | 居宅介護（ホームヘルプ） | 日常生活の介護等 | 居宅介護の事業所 |
| | 生活訓練事業所 | 生活能力向上のための訓練 | 県内 4 箇所 |
| | 宿泊型自立訓練事業所 | 日常生活能力向上のための支援、相談、助言 | 県内 1 箇所 |
| 一般就労困難で、作業訓練を必要とする者 | 障害者就業・生活支援センター事業 | 就業に必要な相談指導 | 県内 4 箇所 |
| | 就労移行支援事業所 | 一定期間、就労に必要な知識及び能力の向上の訓練 | 県内 9 箇所 |
| | 就労継続支援事業所 | 働く場を提供するとともに、知識及び能力の向上の訓練 | 県内 81 箇所 （※ A 型・B 型重複あり） A 型 17 箇所 B 型 68 箇所 |
| 独立して生活ができるが、生活の場がない者 | 共同生活援助（グループホーム） | 世話人による日常生活援助 | 県内 66 箇所 |
| 在宅での日常生活が一時的に困難になった者 | 短期入所（ショートステイ） | 短期間の施設入所 | 県内 24 箇所 |

Ⅲ 地域精神保健福祉活動の現状

1. 精神障害者地域移行・地域定着支援推進事業

精神障害者の地域移行・地域定着については、平成24年度の障害者自立支援法の改正により、市町が行う地域相談支援（地域移行支援・地域定着支援）が同法に基づく個別給付対象となったため、平成23年度まで県が実施してきた地域移行支援特別対策事業（補助金事業）を終了し、その後継事業として、本事業を実施している。

本事業は、精神障害者が住み慣れた地域を拠点とし、本人の意向に即して、本人が充実した生活を送ることができるよう、関係機関の連携の下で、医療、福祉等の支援を行うという観点から、統合失調症を始めとする入院患者の減少及び地域生活への移行に向けた支援並びに地域生活を継続するための支援を推進することを目的とする。

(1) 精神障害者地域移行・地域定着支援推進事業実施状況

表20 協議会の開催回数（令和3年度）

| 運営協議会 （※1） | 地域包括ケア ワーキング | 圏域協議会（※1） | | | | |
|---------------|-----------------|-----------|----|----|----|-----|
| | | 小豆 | 東讃 | 中讃 | 西讃 | 高松 |
| 中止 | 1回 | 5回 | 6回 | 0回 | 1回 | 14回 |

（※1）運営協議会：各機関の長で構成され、県下全体の事業推進に係る検討等、必要事項の協議を行う。

圏域協議会：事業担当者等で構成され、各圏域における事業推進に係る検討等、必要事項の協議を行う。

表21 精神障害者における地域相談支援（地域移行支援・地域定着支援）の状況（県内17市町合計）
（件）

| | | 10代 | | 20代 | | 30代 | | 40代 | | 50代 | | 60代 | | 70代以上 | | 合計 | |
|------|--------|-------|------|-------|------|-------|------|-------|------|-------|------|-------|------|-------|------|-------|------|
| | | 申請書受理 | 給付決定 | 申請書受理 | 給付決定 | 申請書受理 | 給付決定 | 申請書受理 | 給付決定 | 申請書受理 | 給付決定 | 申請書受理 | 給付決定 | 申請書受理 | 給付決定 | 申請書受理 | 給付決定 |
| 28年度 | 地域移行支援 | 0 | 0 | 0 | 0 | 0 | 0 | 0 | 0 | 0 | 0 | 0 | 0 | 0 | 0 | 0 | 0 |
| | 地域定着支援 | 0 | 0 | 0 | 0 | 0 | 0 | 1 | 1 | 1 | 1 | 0 | 0 | 0 | 0 | 2 | 2 |
| | 計 | 0 | 0 | 0 | 0 | 0 | 0 | 1 | 1 | 1 | 1 | 0 | 0 | 0 | 0 | 2 | 2 |
| 29年度 | 地域移行支援 | 0 | 0 | 0 | 0 | 2 | 1 | 0 | 0 | 1 | 0 | 0 | 0 | 0 | 0 | 3 | 1 |
| | 地域定着支援 | 0 | 0 | 0 | 0 | 0 | 0 | 1 | 1 | 2 | 2 | 0 | 0 | 0 | 0 | 3 | 3 |
| | 計 | 0 | 0 | 0 | 0 | 2 | 1 | 1 | 1 | 3 | 2 | 0 | 0 | 0 | 0 | 6 | 4 |
| 30年度 | 地域移行支援 | 0 | 0 | 0 | 0 | 0 | 0 | 2 | 2 | 2 | 2 | 2 | 2 | 0 | 0 | 6 | 6 |
| | 地域定着支援 | 0 | 0 | 0 | 0 | 0 | 0 | 1 | 1 | 2 | 2 | 0 | 0 | 0 | 0 | 3 | 3 |
| | 計 | 0 | 0 | 0 | 0 | 0 | 0 | 3 | 3 | 4 | 4 | 2 | 2 | 0 | 0 | 9 | 9 |
| 元年度 | 地域移行支援 | 0 | 0 | 0 | 0 | 0 | 0 | 0 | 0 | 1 | 1 | 3 | 3 | 1 | 1 | 5 | 5 |
| | 地域定着支援 | 0 | 0 | 0 | 0 | 0 | 0 | 2 | 2 | 2 | 2 | 0 | 0 | 0 | 0 | 4 | 4 |
| | 計 | 0 | 0 | 0 | 0 | 0 | 0 | 2 | 2 | 3 | 3 | 3 | 3 | 1 | 1 | 9 | 9 |
| 2年度 | 地域移行支援 | 0 | 0 | 0 | 0 | 0 | 0 | 0 | 0 | 0 | 1 | 0 | 1 | 0 | 0 | 0 | 2 |
| | 地域定着支援 | 0 | 0 | 1 | 1 | 0 | 0 | 1 | 1 | 0 | 0 | 0 | 0 | 0 | 0 | 2 | 2 |
| | 計 | 0 | 0 | 1 | 1 | 0 | 0 | 1 | 1 | 0 | 1 | 0 | 1 | 0 | 0 | 2 | 4 |
| 3年度 | 地域移行支援 | 0 | 0 | 0 | 0 | 0 | 0 | 0 | 0 | 0 | 0 | 1 | 1 | 0 | 0 | 1 | 1 |
| | 地域定着支援 | 0 | 0 | 0 | 0 | 2 | 2 | 1 | 1 | 1 | 1 | 0 | 0 | 0 | 0 | 4 | 4 |
| | 計 | 0 | 0 | 0 | 0 | 2 | 2 | 1 | 1 | 1 | 1 | 1 | 1 | 0 | 0 | 5 | 5 |

※申請書受理件数・・・給付決定をした年度に計上した件数

※給付決定件数・・・各年度の給付決定を行った件数（却下件数を除く）

表 22 精神障害者地域移行・地域生活支援関係者研修・交流会実施状況

| 事業主体 | 事業名 | 事業内容 | 開催回数 | 参加者数(延) |
|---------|----------------------|--|------|---------|
| 小豆総合事務所 | 地域の暮らしに役立つセミナー | 研修会：2回 パソコン教室：2回 | 4回 | 15名 |
| | 支援者研修事業 | 警察職員等、受講希望者を対象に、認知症についての研修を実施した。 | 1回 | 16名 |
| | ピアサポーター養成講座 | ピアサポーター養成講座：3回 | 3回 | 27名 |
| 障害福祉課 | ピアサポーター養成・派遣事業 | ・障害者ピアサポーター研修 (基礎研修3日間、専門研修2日間) ・ピアサポーターの登録・派遣随時 | 5回 | 186名 |
| | ピアサポーター交流会 | ・ピアサポーター同士の交流 ・ピアサポーターと支援者の交流 | 1回 | 24名 |
| | 精神障害者地域移行・地域定着関係者研修会 | ※新型コロナウイルス感染症拡大のため中止 | - | - |

表 23 関係者会議等実施状況

| 事業主体 | 事業名 | 事業内容 | 開催回数 | 参加者数(延) |
|-----------|------------------------|---|------|---------|
| 小豆総合事務所 | 地域ネットワークづくり | 精神障害者通報等関係者連絡会：1回 高齢者に関する通報等検討会：1回 令和3年度小豆管内通報等検討会：1回 | 3回 | 25名 |
| | 地域移行・地域定着支援推進連携会議 | 精神障害者地域移行・地域定着支援推進連携会議(自立支援協議会精神部会)：5回 | 5回 | 77名 |
| 東讃保健福祉事務所 | 高松市との精神障害者通報等連絡会 | 対象：高松市健康づくり推進課、障害福祉課 内容：通報対応状況・退院後支援計画・精神障害者等連絡票についての報告、協議を行った。 | 1回 | 12名 |
| 中讃保健福祉事務所 | 中讃圏域精神保健福祉関係ネットワーク会議 | ※新型コロナウイルス感染症拡大のため中止 | - | - |
| | 通報等関係者連絡会 | ※新型コロナウイルス感染症拡大のため中止 | - | - |
| 西讃保健福祉事務所 | 精神障害者地域移行・地域定着支援関係者研修会 | (1) 情報提供・発表 ①三観地区精神保健福祉部会の活動状況について 説明者：精神保健福祉部会長 梶本 亜希氏 ②管内精神障害者の地域生活支援の仕組みを考える 説明者：西讃保健福祉事務所 保健対策課 ③「喜ばれて嬉しい 地域におけるケースワーク」 発表者：訪問看護ステーションデューン高松 中村 亮介氏 (2) 情報交換 | 2回 | 29名 |
| | 通報等関係者連絡会 | ・香川県の通報に関する現状 ・管内における精神障害者の現状及び通報対応状況 ・管内における精神保健福祉活動の取組について ・意見交換 | 1回 | 16名 |

| | | | | |
|-------|---------------------------|--|----|-----|
| 高松圏域 | 地域移行・地域定着推進連携会議 | ・高松圏域内の現状把握と課題の共有 ・ピアサポーターのパンフレット作成に係る協議 ・高齢分野との連携方法の検討 ・保健・医療・福祉分野の連携方法の検討 | 8回 | - |
| 障害福祉課 | 精神障害にも対応した地域包括ケアシステムワーキング | ・各圏域の取組みの共有 ・共通課題と広域的な取組みの検討 | 1回 | 39名 |
| | ピアサポート活動推進検討会 | ・ピアサポート活動の目指す姿、方向性の検討 | 1回 | 17名 |

2. 保健所の精神保健福祉活動

保健所は、地域における精神保健活動の第一線の行政機関であり、精神障害者の早期発見・早期治療の促進及び精神障害者の社会参加を援助するための相談・指導を行うほか、地域住民の精神的健康の保持向上を図るための諸活動を実施している。

(1) 精神保健福祉相談・訪問指導事業

各保健所において、精神障害の早期発見・早期治療を目的とした精神保健福祉相談を定期的実施するとともに、再発防止、家庭内調整を図るための訪問指導を行っている。

表 24 訪問指導件数 ※高松市保健所実績含む

| 年度 | 実人員 | 延 人 員 | | | | | | | | | | | 計 |
|-----|-----|----------|----------------|-------------------|----|-----------------------|-------------|---------------------------------|------------------|------------------|-------------|-------------------------|-------|
| | | 社会 復帰 | 老人 精神 保健 | ア ル コ ール | 薬物 | ギ ャ ン ブ ル | 思 春 期 | 心 の 健 康 づ く り | 摂 食 障 害 | て ん か ん | そ の 他 | 自 殺 関 連 (再) | |
| H24 | 845 | 1,924 | 40 | 116 | | | | | | | 643 | | 2,723 |
| H25 | 971 | 1,748 | 72 | 223 | | | | | | | 882 | | 2,925 |
| H26 | 850 | 1,854 | 40 | 174 | 38 | 0 | 4 | 317 | 3 | | 347 | | 2,774 |
| H27 | 720 | 2,083 | 54 | 157 | 29 | 3 | 10 | 369 | 1 | 1 | 308 | 26 | 3,016 |
| H28 | 678 | 2,012 | 32 | 154 | 8 | 0 | 32 | 397 | 0 | 12 | 297 | 16 | 2,944 |
| H29 | 622 | 2,005 | 55 | 168 | 10 | 2 | 23 | 488 | 3 | 0 | 422 | 14 | 3,176 |
| H30 | 617 | 2,049 | 58 | 155 | 40 | 3 | 24 | 426 | 2 | 8 | 335 | 25 | 3,100 |
| R元 | 668 | 1,964 | 60 | 204 | 23 | 0 | 17 | 513 | 2 | 11 | 281 | 16 | 3,075 |
| R2 | 620 | 1,864 | 92 | 235 | 38 | 0 | 19 | 598 | 0 | 0 | 209 | 26 | 3,055 |
| R3 | 656 | 1,607 | 61 | 155 | 15 | 1 | 11 | 484 | 2 | 0 | 169 | 19 | 2,505 |

表 25 精神保健福祉相談件数 ※高松市保健所実績含む

| 年度 | 実人員 | 来所相談 延 人 員 | | | | | | | | | | | 計 |
|-----|-----|---------------|----------------|-------------------|----|-----------------------|-------------|---------------------------------|------------------|------------------|-------------|-------------------------|-------|
| | | 社会 復帰 | 老人 精神 保健 | ア ル コ ール | 薬物 | ギ ャ ン ブ ル | 思 春 期 | 心 の 健 康 づ く り | 摂 食 障 害 | て ん か ん | そ の 他 | 自 殺 関 連 (再) | |
| H24 | 570 | 723 | 17 | 62 | | | 31 | 283 | | | 72 | | 1,188 |
| H25 | 501 | 811 | 23 | 36 | | | 24 | 257 | | | 115 | | 1,266 |
| H26 | 564 | 828 | 22 | 55 | 20 | 3 | 22 | 253 | 6 | | 116 | | 1,319 |
| H27 | 513 | 863 | 27 | 50 | 16 | 7 | 21 | 273 | 7 | 0 | 116 | 14 | 1,380 |
| H28 | 405 | 586 | 16 | 45 | 14 | 1 | 17 | 293 | 2 | 11 | 87 | 12 | 1,072 |
| H29 | 481 | 719 | 14 | 71 | 15 | 6 | 44 | 377 | 16 | 2 | 164 | 24 | 1,428 |
| H30 | 468 | 775 | 38 | 51 | 17 | 9 | 54 | 349 | 12 | 6 | 150 | 14 | 1,461 |
| R元 | 450 | 713 | 32 | 78 | 11 | 4 | 41 | 450 | 17 | 13 | 68 | 18 | 1,427 |
| R2 | 324 | 558 | 28 | 80 | 13 | 2 | 17 | 253 | 2 | 9 | 209 | 16 | 1,171 |
| R3 | 338 | 561 | 30 | 99 | 2 | 5 | 14 | 273 | 2 | 4 | 47 | 11 | 1,037 |

表 26 電話相談（延人数） ※高松市保健所実績含む

| 年度 | 電話相談 | | | | | | | | | | | |
|-----|----------|----------------|-------------------|----|-----------------------|-------------|---------------------------------|------------------|------------------|-----|-----------------|--------|
| | 延 人 員 | | | | | | | | | | | |
| | 社会 復帰 | 老人 精神 保健 | ア ル コ ール | 薬物 | ギ ャ ン ブ ル | 思 春 期 | 心 の 健 康 づ く り | 摂 食 障 害 | て ん か ん | その他 | 自殺 関連 (再) | 計 |
| H24 | | | | | | | | | | | | 4,485 |
| H25 | | | | | | | | | | | | 5,124 |
| H26 | | | | | | | | | | | | 4,929 |
| H27 | 3,439 | 60 | 86 | 4 | 3 | 36 | 1,449 | 5 | 8 | 480 | 37 | 5,573 |
| H28 | 3,626 | 36 | 121 | 9 | 12 | 18 | 1,309 | 4 | 31 | 363 | 17 | 5,529 |
| H29 | 3,350 | 58 | 197 | 16 | 1 | 45 | 2,068 | 3 | 1 | 529 | 25 | 6,268 |
| H30 | 4,826 | 78 | 263 | 28 | 25 | 75 | 2,603 | 13 | 5 | 426 | 51 | 8,343 |
| R元 | 5,870 | 55 | 281 | 46 | 10 | 45 | 3,142 | 16 | 16 | 382 | 59 | 9,863 |
| R2 | 6,250 | 89 | 234 | 84 | 11 | 39 | 3,666 | 13 | 1 | 355 | 67 | 10,742 |
| R3 | 6,524 | 121 | 355 | 27 | 27 | 18 | 2,784 | 2 | 0 | 362 | 24 | 10,220 |

(2) 社会復帰相談指導事業（デイケア）

回復途上にある精神障害者に対して、対人関係の改善、意欲の向上、社会生活への適応性の促進を図ることを目的とする。平成 22 年度以降、県内では高松市保健所のみで実施している。

表 27 社会復帰相談指導事業における社会復帰等の状況

| 年 度 | 社会復帰したもの | | | | | 中止したもの | | | | 合計 ③ (①+②) | 継続 ④ | その他 ⑤ | 対象者 ⑥ (③ +④+ ⑤) | 社会復 帰した 者の割 合 ① / ⑥ |
|--------|----------|----|----|-----|---------|--------|----|-----|---------|------------------|---------|----------|-----------------------------|---------------------------------|
| | 就労 | 家業 | 家事 | その他 | 小計 ① | 再入院 | 死亡 | その他 | 小計 ② | | | | | |
| H24 | 4 | 1 | 1 | 1 | 7 | 0 | 0 | 2 | 2 | 9 | 14 | 9 | 32 | 21.9% |
| H25 | 2 | 0 | 0 | 0 | 2 | 0 | 0 | 4 | 4 | 6 | 13 | 11 | 30 | 6.7% |
| H26 | 1 | 0 | 0 | 0 | 1 | 1 | 0 | 3 | 4 | 5 | 15 | 11 | 31 | 3.2% |
| H27 | 2 | 0 | 0 | 0 | 2 | 0 | 0 | 0 | 0 | 2 | 24 | 0 | 26 | 7.7% |
| H28 | 1 | 0 | 0 | 1 | 2 | 1 | 0 | 2 | 3 | 5 | 12 | 5 | 22 | 9.1% |
| H29 | 1 | 0 | 0 | 0 | 1 | 0 | 0 | 1 | 1 | 2 | 15 | 4 | 21 | 4.8% |
| H30 | 2 | 0 | 0 | 0 | 2 | 0 | 0 | 0 | 0 | 2 | 12 | 2 | 16 | 12.5% |
| R元 | 2 | 0 | 1 | 0 | 3 | 0 | 0 | 1 | 1 | 4 | 13 | 1 | 18 | 16.7% |
| R2 | 2 | 0 | 1 | 1 | 4 | 0 | 0 | 0 | 0 | 4 | 10 | 0 | 14 | 28.5% |
| R3 | 1 | 0 | 0 | 0 | 1 | 0 | 0 | 0 | 0 | 1 | 13 | 0 | 14 | 7.1% |

(3) 社会参加促進事業

障害者の日常生活及び社会生活を総合的に支援するための法律（旧 障害者自立支援法）に基づく都道府県地域生活支援事業の一環として、精神障害者の社会復帰・社会参加の促進を図るとともに、精神障害者を抱える家族への支援、また、地域社会における知識の普及啓発を行うなど地域の実情を踏まえた事業を実施した。

表 28 当事者・家族への支援・交流会等

| 保健所 | 事業名 | 目的 | 内容 | 実績等 | |
|-----------|----------------|--|--|-----|-----|
| | | | | 回数 | 延人数 |
| 小豆総合事務所 | 組織育成強化事業 | 地域移行・地域定着に向けて家族を支援する | 臨床心理士をファシリテーターとしたグループワーク3回 | 3回 | 21名 |
| | 地域の暮らしに役立つセミナー | 地域移行・地域定着支援に係る基本的知識及び技術の習得を図る | 研修会：2回 パソコン教室：2回 | 4回 | 15名 |
| | スノードロップ | 当事者同士の交流 | 当事者会 | 7回 | 38名 |
| 東讃保健福祉事務所 | 家族のための学習会 | 精神障害者の家族が精神疾患や障害について理解を深めるとともに、他の家族との交流を図りながら、より良くくらししていけるよう学習会や座談会等を実施した。 | ○地域移行・地域定着支援事業、地域包括ケアシステムについて ○ギャンブル依存症について ○生活困窮者自立支援制度について | 3回 | 35名 |
| 中讃保健福祉事務所 | 当事者交流会 | 地域で生活する精神障害者同士の支え合い等を行うピアサポートを促進するとともに、地域の支援者との顔の見える関係づくりにより、活動の幅を広げることができる。 | ピアサポート活動に関心のある精神障害者、ボランティア、支援者の交流会を開催 ・1回目 体験発表 話し合い「気持ちの整え方」 ミニ講座「バランスの取れた食事」 ・2回目 体験発表 話し合い「人付き合いについて」 ミニ講座「話の聴き方」 講師：西紋病院木曾公認心理師 | 2回 | 31名 |
| | 統合失調症の家族会 | 統合失調症患者の家族が病気や障害についての理解を深めるとともに、将来への不安や悩みを軽減するために開催する。 | 患者家族及び支援者を対象に学習会を開催 ・統合失調症の基礎知識 ・家族としての患者との接し方 ・ピアサポーターの体験発表 講師：精神科医 森秀徳氏 | 1回 | 27名 |

| 保健所 | 事業名 | 目的 | 内容 | 実績等 | |
|-----------|---------------------|--|--|-----|-----|
| | | | | 回数 | 延人数 |
| 西讃保健福祉事務所 | 統合失調症の家族教室 | 家族が精神疾患や障害について理解を深めるとともに、他の家族との交流を図りながら、よりよく暮らせるように支援する。 | 学習会（病気や治療、関わり方、利用できるサービスについて等）、情報交換、話し合い、当事者の体験談を聴く等 | 1回 | 16名 |
| 高松市保健所 | 統合失調症家族教室 | 統合失調症の方が安心して暮らすために、身近な家族が病気を正しく理解して、必要な知識を得て、家族が交互に語り合い力量を高める。 | 講義とグループワーク | 3回 | 63名 |
| | アルコール問題を考える家族のつどい | アルコール問題を抱えた方の家族が、共に語り合い、アルコール依存症への理解を深め、相互に支え合い、酒害者の回復を支援する。 | 講義とグループワーク | 9回 | 46名 |
| | うつ病家族教室 | うつ病を治療中の方を抱えた家族が、うつ病の正しい知識や接し方を学び、家族同士が語り合うことで、家族が心の余裕を取り戻す。 | 講義とグループワーク | 3回 | 27名 |
| | 当事者のための生活スキルアップセミナー | 精神障害者自身が、社会生活に適応し自立するために、当事者同士が集い、社会生活に関する知識・技術を学ぶ。 | 講義や健康測定・音楽・運動等の実技及び施設見学、交流会等 | 4回 | 30名 |

表 29 地域社会への普及啓発事業等

| 保健所 | 事業名 | 目的 | 内容 | 実績等 | |
|---------|-------------------|--|--|-----|------|
| | | | | 回数 | 延人数 |
| 小豆総合事務所 | 地域移行・地域定着支援推進連携会議 | 小豆圏域における精神障害者の地域移行・地域定着に向けた普及啓発や社会資源開発 | 連携会議において、今年度の普及啓発対象を民生委員に絞り、リーフレットを作成した。 | - | - |
| | 思春期メンタルヘルス事業 | 精神保健福祉に関する知識やストレスに対処するための知識の普及啓発及び相談先の周知 | 講演「こころのメンテナンスについて」 | 1回 | 477回 |

| 保健所 | 事業名 | 目的 | 内容 | 実績等 | |
|-----------|-----------------------------|--|--|--|-------------------------------|
| | | | | 回数 | 延人数 |
| 東讚保健福祉事務所 | 高校生を対象とする心の健康出前講座 | 精神疾患に対する誤解や偏見を少なくするため、また、精神疾患の早期発見のために、早くからこころの健康についての関心を持ち、正しい知識を身につけられるように、高校生を対象に出前講座を実施する。 | 講義「こころの健康について」等 | 2回 | 66名 |
| | 教職員を対象としたメンタルヘルス研修会 | 教職員が生徒への精神的支援に関する正しい知識を身につけ、生徒からSOSの気づきや支援体制を強化するため、教職員の資質向上を目的とした研修会を実施する。 | 講義「こころの病気について」等 | 0回 | 0名 |
| 中讚保健福祉事務所 | 職域啓発事業 | 事業主等が自殺や自殺関連事象を正しく理解し、従業員の健康管理に生かすことができる。 | <ul style="list-style-type: none"> ・商工会の会報誌に心の健康について啓発記事を投稿 ・要望のあった事業所等に出向き、メンタルヘルスの講義を実施 ・労働安全衛生週間に合わせたチラシ等の配布 | 記事掲載 3自治体 事業所での講義は未実施 | 記事掲載 5回 事業所での講義は未実施 |
| | 地域住民啓発事業 | 地域住民が自殺や自殺関連事象に対する正しい知識を得ることにより、早期に受診や相談に繋ぐことが重要であると理解する。 | <ul style="list-style-type: none"> ・市町実施の健康まつりで健康コーナーを設置し、知識を普及啓発する。 ・名刺型こころの電話相談啓発媒体を、管内救急病院5か所や保健所窓口を設置する。 | <ul style="list-style-type: none"> ・健康まつり未実施 ・名刺型啓発病院5か所 | |
| | 若年層啓発事業 | 看護学等を学ぶ学生が、自身がハイリスク世代と気づくとともに、将来こころの問題を抱える患者に出会ったときには、専門家に繋ぐことが重要と動機づける。 | 実習生を対象に思春期の特徴やメンタル不調のサイン、相談窓口等の健康教育を行う。終了後にアンケートを実施する。 | 5回 | 84名 |
| 西讚保健福祉事務所 | こころのバリアフリーを考えるグループ会(ひだまりの会) | 精神障害に対する偏見について考え、バリアフリーの意識を広めるための活動を行う。 | 障害の有無に関わらず、誰もが希望する地域で、安心して生活できる地域づくりの気運を醸成するとともに、その活動をおおして参加者及び地域全体のメンタルヘルスの向上のため、グループ活動を実施する。 | 2回 | 26名 |
| 高松市保健所 | こころの健康地域・職域啓発 | 広く市民に対しこころの健康づくりに関する知識・情報を伝えること。また、ゲートキーパーの役割を認識することで、自らの命や地域のつながり等を考えることができる。 | こころの健康づくりに関する普及啓発事業。うつ病、アルコール関連問題、ゲートキーパーに関して、医師及び保健師、臨床心理士等による健康教育。 | 47回 | 1,206名 |

| 保健所 | 事業名 | 目的 | 内容 | 実績等 | |
|--------|--------------------|--|---|-----|---------|
| | | | | 回数 | 延人数 |
| 高松市保健所 | こころの体温計システムの活用 | 市民が自分自身のこころの健康を把握でき、相談窓口を広く周知するためのツールとなり、こころの健康に関心を持つ市民が増える。 | 市民が携帯電話やパソコンを利用して、「こころの体温計」システムにアクセスし、「本人」「家族」「赤ちゃんママ」「アルコールチェック」に加え、「自死遺族ケア」「いじめのサイン」等のモードでセルフチェックを行い、相談窓口を閲覧。 | - | 29,377名 |
| 障害福祉課 | 精神保健福祉に関する知識普及啓発事業 | 一般住民に対する講演会や健康展の実施により精神保健福祉の正しい知識の普及啓発を図る。 | 「第50回香川県精神保健福祉大会」 ※新型コロナウイルス感染症拡大のため中止 | - | - |
| | | | 「第42回こころの健康展」 ※新型コロナウイルス感染症拡大のため中止 | - | - |

3. 精神保健福祉センター

精神保健福祉センター（以下「センター」という。）は、精神保健及び精神障害者福祉に関する法律（以下「法」という。）第6条に規定されている。その内容は、①精神保健福祉に関する知識の普及、②精神保健福祉に関する調査研究、③精神保健福祉に関する複雑困難な相談指導、④精神医療審査会の事務局の役割、⑤精神障害者保健福祉手帳の交付の際の判定、⑥精神通院医療費の公費負担の判定、⑦障害者の日常生活及び社会生活を総合的に支援するための法律（以下「障害者総合支援法」という。）の規定により、市町村に対して意見を述べることや必要な援助を行うことである。

また、都道府県における精神保健及び精神障害者の福祉に関する総合的技術センターとして、地域精神保健福祉活動推進の中核となる機能を備えなければならず、センターの目標は、地域住民の精神的健康の増進、精神障害の予防、適切な精神医療の推進から、社会復帰の促進、自立と社会経済活動への参加の促進のための援助に至るまで、広範囲にわたっている。

センターの業務は、運営要領により次のとおりである。

(1) 企画立案

地域精神保健福祉を推進するため、都道府県の精神保健福祉主管部局及び関係諸機関に対し、専門的立場から社会復帰の推進方策や、地域における精神保健福祉施策の計画的推進に関する事項等を含め、精神保健福祉に関する提案、意見具申等をする。

(2) 技術指導及び技術援助

地域精神保健福祉活動を推進するため、保健所、市町村及び関係諸機関に対し、専門的立場から、積極的な技術指導及び技術援助を行う。

(3) 人材育成

保健所、市町村、福祉事務所、障害者総合支援法に規定する障害福祉サービスを行う事業所等その他の関係機関等で精神保健福祉業務に従事する職員等に、専門的研修等の教育研修を行い、人材の育成技術的水準の向上を図る。

(4) 普及啓発

都道府県規模で一般住民に対し精神保健福祉の知識、精神障害についての正しい知識、精神障害者の権利擁護等について普及啓発を行うとともに、保健所及び市町村が行う普及啓発活動に対して専門的立場から協力、指導及び援助を行う。

(5) 調査研究

地域精神保健福祉活動の推進並びに精神障害者の社会復帰の促進及び自立と社会経済活動への参加の促進等についての調査研究をするとともに、必要な統計及び資料を収集整備し、都道府県、保健所、市町村等が行う精神保健福祉活動が効果的に展開できるよう資料を提供する。

(6) 精神保健福祉相談

センターは、精神保健及び精神障害者福祉に関する相談及び指導のうち、複雑又は困難なものを行う。心の健康相談から、精神医療に係る相談、社会復帰相談をはじめ、アルコール、薬物、思春期、認知症等の特定相談を含め、精神保健福祉全般の相談を実施する。センターは、これらの事例についての相談指導を行うためには、総合的技術センターとしての立場から適切な対応を行うとともに、必要に応じて関係諸機関の協力を求めるものとする。

(7) 組織育成

地域精神保健福祉の向上を図るためには、地域住民による組織的活動が必要である。このため、センターは、家族会、患者会、社会復帰事業団体など都道府県単位の組織の育成に努めるとともに、保健所、市町村並びに地区単位での組織の活動に協力する。

(8) 精神医療審査会の審査に関する事務

精神医療審査会の開催事務及び審査遂行上必要な調査その他当該審査会の審査に関する事務を行うものとする。

また、法第 38 条の 4 の規定による請求等の受付についても、精神保健福祉センターにおいて行うなど審査の客観性、独立性を確保できる体制を整えるものとする。

(9) 自立支援医療(精神通院医療)及び精神障害者保健福祉手帳の判定

センターは、法第 45 条第 1 項の規定による精神障害者保健福祉手帳の申請に対する判定業務及び障害者総合支援法第 52 条第 1 項の規定による自立支援医療(精神通院医療)の支給認定を行うものとする。

その他

- (1) センターは、診療機能や、デイケア、障害者総合支援法に規定する障害福祉サービス等のリハビリテーション機能を持つことが望ましい。診療機能及びリハビリテーション機能をもつに際しては、精神医療審査会事務並びに自立支援医療(精神通院医療)費公費負担及び精神障害者保健福祉手帳の判定を行うことから、その判定等が公正に行われるよう、透明性及び公平性の確保に配慮する必要がある。
- (2) 心神喪失等の状態で重大な他害行為を行った者の医療及び観察等に関する法律(平成 15 年法律第 110 号)による地域社会における処遇については、保護観察所長が定める処遇の実施計画に基づき、地域精神保健福祉業務の一環として実施されるものであり、センターにおいても保護観察所等関係機関相互の連携により必要な対応を行うことが求められる。
- (3) その他、センターは、地域の実情に応じ、精神保健福祉の分野における技術的中枢として、必要な業務を行う。

表 30 精神保健福祉センターにおける相談等（令和3年度）

| | 相談、デイ・ケア、訪問指導 | | | | | (再掲) 相談 | | | | | | | | | | | | | |
|-------|---------------|---------------|--------|------------------|-------------|-------------|----------------------------|------------------|-------------------|--------|-------------------|--------|-------------|---|-----------------------|------------------|------------------|-------------|-----|
| | 実 人 員 | (再掲) 新規者の受付経路 | | | | 実 人 員 | 延人員 | | | | | | | | | | | | |
| | | 保 健 所 | 市 町 | 医 療 機 関 | そ の 他 | | 老 人 精 神 保 健 | 社 会 復 帰 | ア ル コ ール | 薬 物 | ギ ャ ン ブル | ゲ ム | 思 春 期 | づ く の 健 状 つ り 康 態 | う う つ 状 態 | 摂 食 障 害 | て ん か ん | そ の 他 | 計 |
| 被指導人員 | 240 | 2 | 6 | 5 | 104 | 240 | 14 | 200 | 49 | 60 | 79 | 13 | 109 | 391 | 37 | 6 | 0 | 3 | 961 |

| | (再掲) デイ・ケア (休止中) | | (再掲) 訪問指導 | | 電話相談 | Eメール相談 |
|-------|------------------|-----|-----------|-----|-------|--------|
| | 実人員 | 延人員 | 実人員 | 延人員 | 延人員 | 延人員 |
| 被指導人員 | | | 5 | 13 | 6,388 | 115 |

| | 普 及 啓 発 | |
|------|------------|------------------|
| | 地域住民への講演会等 | 精神障害者（家族）に対する教室等 |
| 開催回数 | 0 | 24 |
| 延人数 | 0 | 89 |

| | 技術指導・援助（延件数） | | | | | | | | | | | | | | 教育研修 | |
|-----------|----------------------------|------------------|-------------------|--------|-------------------|--------|-------------|-----------------------------|-----------------------|------------------|------------------|--------|-------------|----|-------------|-----------------------|
| | 老 人 精 神 保 健 | 社 会 復 帰 | ア ル コ ール | 薬 物 | ギ ャ ン ブル | ゲ ム | 思 春 期 | 心 の 健 康 づ くり | ひ き こ も り | 自 殺 関 連 | 犯 罪 被 害 | 災 害 | そ の 他 | 計 | 延 件 数 | 参 加 延 人 員 |
| 保 健 所 | | 9 | 4 | | | | 1 | | 2 | | | | 1 | 17 | 1 | 31 |
| 市 町 | 8 | 13 | | | | | 1 | 3 | 1 | | | | 27 | 53 | 3 | 212 |
| 福 祉 事 務 所 | | | | | | | | | | | | | | 0 | 0 | 0 |
| 医 療 施 設 | | | | | | | | | | | | | | 0 | 0 | 0 |
| 介護老人保健施設 | | | | | | | | | | | | | | 0 | 0 | 0 |
| 障害者支援施設 | | | | | | | | | | | | | | 0 | 0 | 0 |
| 社会福祉施設 | | | | | | | | | | | | | | 0 | 3 | 59 |
| そ の 他 | | | | 1 | | 1 | | | | 1 | | | | 3 | 10 | 361 |
| 実 施 件 数 | 8 | 22 | 4 | 1 | 0 | 1 | 2 | 3 | 3 | 1 | 0 | 0 | 28 | 73 | 17 | |

| | 組 織 育 成 | | | | | 計 |
|------|---------|-----|-----|-----|-----|----|
| | 患者会 | 家族会 | 断酒会 | 職親会 | その他 | |
| 支援件数 | 0 | 0 | 24 | 0 | 0 | 24 |

Ⅳ 発達障害者および高次脳機能障害者支援の現状

1. 発達障害者支援の現状

発達障害とは「自閉症、アスペルガー症候群その他の広汎性発達障害、学習障害、注意欠陥多動性障害その他これに類する脳機能の障害であってその症状が通常低年齢において発現するもの」（発達障害者支援法第2条）とされている。

(1) 発達障害者支援センター

発達障害者支援の中核的な役割を担うものとして、平成19年4月から香川県発達障害者支援センターを設置し、関係機関との連携のもと、発達障害児（者）及びその家族等に対する相談支援、発達支援、就労支援、関係機関等に対する研修、普及啓発等を行っている。

表 31 設置状況

| 機 関 名 | 所 在 地 |
|------------------------------|---------------------------------------|
| 香川県発達障害者支援センター 名称：アルプスかがわ | 高松市田村町 1114 番地 かがわ総合リハビリテーションセンター内 |

表 32 発達障害者支援センターの支援状況

①発達障害児（者）及びその家族等に対する支援内容内訳

平成 21 年度～平成 24 年度

| 事 業 内 容 | | 21 年度 | 22 年度 | 23 年度 | 24 年度 |
|---------|----------|-------|-------|-------|-------|
| 相談支援 | 実支援人数（人） | 394 | 353 | 405 | 388 |
| | 延支援件数（件） | 1,115 | 1,102 | 1,188 | 1,650 |
| 発達支援 | 実支援人数（人） | 154 | 177 | 184 | 71 |
| | 延支援件数（件） | 320 | 423 | 411 | 374 |
| 就労支援 | 実支援人数（人） | 16 | 27 | 33 | 30 |
| | 延支援件数（件） | 132 | 249 | 267 | 229 |

平成 25 年度～

| 事 業 内 容 | | 25 年度 | 26 年度 | 27 年度 | 28 年度 | 29 年度 | 30 年度 | 元年度 | 2 年度 | 3 年度 |
|---------------|----------|-------|-------|-------|-------|-------|-------|-----|------|------|
| 相談支援・ 発達支援 | 実支援人数（人） | 302 | 182 | 205 | 132 | 123 | 243 | 148 | 148 | 126 |
| | 延支援件数（件） | 1,012 | 451 | 639 | 403 | 297 | 749 | 491 | 299 | 324 |
| 相談支援・ 就労支援 | 実支援人数（人） | 155 | 150 | 179 | 179 | 196 | 83 | 143 | 94 | 120 |
| | 延支援件数（件） | 781 | 717 | 816 | 500 | 705 | 421 | 488 | 252 | 315 |

※平成 25 年度より厚生労働省統計の事業内容区分が変更となっている。

②支援に伴う情報共有等（調整会議）

| | 25年度 | 26年度 | 27年度 | 28年度 | 29年度 | 30年度 | 元年度 | 2年度 | 3年度 |
|----|------|------|------|------|------|------|-----|-----|-----|
| 件数 | 60件 | 80件 | 137件 | 117件 | 102件 | 93件 | 90件 | 60件 | 42件 |

③機関コンサルテーション

| | 25年度 | 26年度 | 27年度 | 28年度 | 29年度 | 30年度 | 元年度 | 2年度 | 3年度 |
|-------|------|------|------|------|------|------|------|------|------|
| 延支援件数 | 100件 | 19件 | 72件 | 108件 | 102件 | 114件 | 120件 | 128件 | 132件 |

2. 高次脳機能障害者支援の現状

高次脳機能障害とは頭部外傷や脳血管障害等による脳の損傷を原因として、記憶障害、注意障害、遂行機能障害などが生じ、これに起因して日常生活、社会生活への適応が困難になる障害である。

(1) 高次脳機能障害相談窓口

平成19年9月から、かがわ総合リハビリテーションセンター内に高次脳機能障害相談窓口を開設し、高次脳機能障害者への専門的な相談支援、普及啓発等を行っている。

表 33 設置状況

| 機関名 | 所在地 |
|-------------|-------------------------------------|
| 高次脳機能障害相談窓口 | 高松市田村町1114番地 かがわ総合リハビリテーションセンター内 |

表 34 高次脳機能障害者及びその家族に対する支援状況

| | 21年度 | 22年度 | 23年度 | 24年度 | 25年度 | 26年度 | 27年度 | 28年度 | 29年度 | 30年度 | 元年度 | 2年度 | 3年度 |
|-----|------|------|------|------|------|------|------|------|------|------|------|------|------|
| 実人数 | 88人 | 103人 | 75人 | 86人 | 61人 | 66人 | 65人 | 29名 | 89名 | 83名 | 75名 | 63名 | 68名 |
| 延件数 | 477件 | 477件 | 373件 | 325件 | 240件 | 300件 | 232件 | 267件 | 305件 | 655件 | 644件 | 613件 | 449件 |

V ひきこもり対策の現状

ひきこもりとは、「様々な要因の結果として社会的参加（義務教育を含む就学、非常勤職を含む就労、家庭外での交遊など）を回避し、原則的には6ヵ月以上にわたって概ね家庭にとどまり続けている状態（他者と交わらない形での外出をしてもよい）」を指す※。内閣府の調査によると現在ひきこもり状態にある方は全国で約115万人と推計されている（平成27年度内閣府調査（満15歳から満39歳までが対象）「若者の生活に関する調査」より54.1万人、平成30年度内閣府調査（満40歳から満64歳までが対象）「生活状況に関する調査」より61.3万人）。県内でも、平成30年度ひきこもりに関する実態調査を実施し、ひきこもりの状態にある方は少なくとも726人いることが分かった。

本県では、ひきこもり対策として精神保健福祉センターや保健所において、家族等から相談を受け、必要に応じて家庭訪問を実施するほか、家族教室、居場所の提供、講演会等を実施している。

また、平成23年6月20日に県精神保健福祉センター内に設置した「香川県ひきこもり地域支援センター」においては、県内保健所や関係機関と連携して、ひきこもり状態にある方や家族からの相談に応じるとともに、ひきこもり相談支援に携わる支援者等を対象とした研修会等を行っている。

※ひきこもりの評価・支援に関するガイドラインより

表35 令和3年度ひきこもり相談等実績

| | 小豆 | 東讃 | 中讃 | 西讃 | センター | 高松 | ひきこもり相談（委託） | ひきこもり相談窓口（委託） | ひきこもり当事者傾聴サロン（委託） | 計 |
|--------------|--------|----|----|----|------|-----|-------------|---------------|-------------------|------|
| 訪問（延件数） | 17 | 38 | 22 | 2 | 13 | 95 | | | | 187 |
| 相談（延件数） | 33 | 37 | 80 | 13 | 710 | 243 | 44 | | | 1160 |
| 相談内訳 | 電話（延） | 32 | 29 | 47 | 9 | 222 | 138 | 36 | | 513 |
| | 来所（延） | 1 | 8 | 25 | 3 | 473 | 95 | 8 | | 613 |
| | メール（延） | 0 | 0 | 7 | 0 | 15 | 10 | | | 32 |
| 講演会・研修会（回数） | 1 | 1 | 3 | 1 | 1 | 0 | | | | 7 |
| 家族教室・交流会（回数） | 0 | 0 | 1 | 0 | 4 | 0 | | | | 5 |
| 当事者の集団活動（回数） | 0 | 0 | 0 | 0 | 10 | 0 | | | 21 | 31 |

※高松市保健センターは、平成28年度から「高松市ひきこもり相談窓口」、平成29年度から「高松市ひきこもり当事者傾聴サロン」を『KHJ香川県オリーブの会』に委託している。

表 36 令和3年度ひきこもり関係協議会、講演会・研修会等実施状況

| | 事業名 | 内 容 | 実績等 | |
|-------------------------------|-----------------------|--|-----|-----|
| | | | 回数 | 延人数 |
| ひきこもり地域支援センター (精神保健福祉センター) | ひきこもり対策連絡協議会 | 第1回 (R3.8.24) (1) 各機関における支援(対応)状況について (2) 香川県の取り組みについて 第2回 (R3.12.8) (1) ひきこもり支援者のための実践研修 (2) 情報交換 ※第2回は、ひきこもり支援者のための実践研修と同時開催 | 2回 | 77人 |
| | ひきこもり支援者のための実践研修 | 講演「長期化・高齢化するひきこもり支援と8050問題」 講師:原田 豊 所長(鳥取県立精神保健福祉センター) ※オンライン(Webex)により、第2回香川県ひきこもり対策連絡協議会と同時開催 | 1回 | 75人 |
| 小豆総合事務所 | ひきこもり対策事業 | ひきこもり等支援に関する情報交換会:1回 ひきこもり対策支援者研修会:1回 | 2回 | 26人 |
| 東讃保健福祉事務所 | ひきこもり知恵出しネットワーク会議 | ①報告「ひきこもり施策の現状について」 ②講演「ひきこもりからの回復で大事なこと」 講師:さぬきポレポレ農園 代表 松田 勝 氏 ③ひきこもり事例提供 | 1回 | 23人 |
| 中讃保健福祉事務所 | ひきこもり支援研修会 | 講義:「ひきこもりからの回復で大事なこと」 講師:さぬきポレポレ農園 代表 松田 勝 氏 | 1回 | 46人 |
| | ひきこもり支援者研修会・事例検討会 | 第1回 講義:「ひきこもりの理解と支援 ひきこもり相談の面接や見立ての仕方について」 講師:鳥取県立精神保健福祉センター 精神保健福祉主任 浜田 千登勢 氏 第2回 事例検討会 助言者:精神保健福祉センター ひきこもり市町等支援員 宮武 将太 氏 | 2回 | 64人 |
| 西讃保健福祉事務所 | ひきこもり支援研修会 | 事例検討(グループワークによるアセスメントシート、支援マニュアルの活用) 助言者:一般社団法人 hito.toco 代表理事 宮武 将大 氏 | 1回 | 24人 |
| 高松市健康づくり推進課 | 高松市ひきこもりサポーター活動従事者研修会 | 第1回 (R3.7.4) ○講義:「人を元気づけたり勇気づけるコミュニケーション方法」 講師:愛媛県立医療技術大学 保健科学部 教授 越智 百枝 氏 第2回 (R3.12.19) ○講義:「ひきこもり支援におけるアウトリーチ～見守ること、見立てること、抱えること、寄り添うこと～」 講師:香川大学医学部 臨床心理学科 教授 竹森 元彦 氏 | 2回 | 20人 |

表 37 令和3年度ひきこもり当事者の集団活動や交流会等の状況

| | 事業名 | 内 容 | 実績等 | |
|-------------------------------|--------------------------|--|-----|--------------|
| | | | 回数 | 延人数 (実人数) |
| ひきこもり地域支援センター (精神保健福祉センター) | ひきこもり当事者の集団活動 (ポコアポコ) | ひきこもり当事者の社会参加へのステップを目的とした当事者の集団活動 毎月2回 (第1・3水曜日) | 10回 | 25人 (4人) |
| | ひきこもり親のグループワーク | グループミーティング 毎月1回 (第2金曜日) | 4回 | 15人 (8人) |
| 福祉事務所 中讃保健 | ひきこもり家族のつどい (アネモネの会) | 自由な意見交換や、各相談機関の窓口や居場所、研修会等情報交換 | 1回 | 9人 |

1. ひきこもりサポーター養成研修・フォローアップ研修、派遣・活用状況

平成26年度に、地域に潜在するひきこもりを早期に発見し、適切な支援機関に早期に繋ぐことで、ひきこもりからの脱却の短期化を目指すために、当事者、家族、民生委員、学生等、幅広い層から「ひきこもりサポーター」を養成するための研修を実施した。平成27年度からは、ひきこもりサポーターとして活動希望者を登録し、ひきこもりサポーター派遣事業を実施する市町に名簿提供を行うとともに、登録したサポーターに対し、フォローアップ研修を実施している。

【サポーター研修・勉強会等】

令和3年度は、ひきこもり支援やサポーターの活動の幅を広げるために、サポーター養成研修等を一般社団法人 hito.toco に委託し、行政、関係機関（家族会等）と連携しながら実施した。

| | 内 容 | 回数 | 延人数 |
|--------------------------|---|----|------|
| ひきこもりサポーター養成研修/フォローアップ研修 | ■養成研修 ① R3年8月28日 講師：PSI カウンセリング 竹内 祐一 氏 ② R3年8月29日 講師：PSI カウンセリング 竹内 祐一 氏 ■フォローアップ研修 ③ R3年7月4日 講師：愛媛県立医療技術大学 保健科学部 教授 越智 百枝 氏 ④ R3年12月19日 講師：香川大学 医学部 臨床心理学科 教授 竹森 元彦 氏 ⑤ R4年3月13日 講師：一般社団法人ライフラボ 相談支援事業所 しほふぁーれ 代表 金井 浩一 氏 | 5回 | 169人 |

【ひきこもりサポーター登録者数】 サポーターの登録・名簿管理はひきこもり地域支援センターが実施。

| | |
|----------------|--|
| H26 年度 | 32 名 |
| H27 年度 | 32 名 |
| H28 年度 | 25 名 |
| H29 年度 | 31 名 |
| H30 年度 | 27 名（活動 23・協力 4） |
| H31 (R1 年度) | 24 名（活動 22・協力 2） 4/1 時点 養成研修後 新規登録者 44 名（活動 28・協力 16） 合計 68 名（活動 50・協力 18） 11/1 時点 |
| R2 年度 | 64 名（活動 51・協力 13） 4/1 時点 |
| R3 年度 | 49 名（活動 38・協力 11） 4/1 時点 |
| R4 年度 | 66 名 4/1 時点 |

【ひきこもりサポーター派遣・活用状況、実績】

サポーター派遣については、市町が主体にする事業であるが、当初は実施する自治体が 2 市町にとどまったため、平成 27 年 7 月から「ひきこもりサポーター活用事業要綱」を定め、県保健所やひきこもり地域支援センターでサポーターの活用を実施している。

| | 派遣回数 | 活動延人数（実人数） |
|--------|-------|------------|
| H27 年度 | 15 回 | 18 名（8） |
| H28 年度 | 105 回 | 251 名（25） |
| H29 年度 | 133 回 | 299 名（20） |
| H30 年度 | 134 回 | 269 名（20） |
| R1 年度 | 115 回 | 242 名（19） |
| R2 年度 | 158 回 | 312 名（29） |
| R3 年度 | 136 回 | 289 名（26） |

令和 3 年度実施機関：

高松市、まんのう町、三豊市、東讃保健福祉事務所、中讃保健福祉事務所、ひきこもり地域支援センター、一般社団法人 hito.toco

令和 3 年度活用内容：

- 当事者への直接支援
 - ・訪問支援…まんのう町、高松市、中讃保健福祉事務所、
 - ・来所相談、電話相談、傾聴サロン…高松市
- 家族への支援
 - ・訪問支援…高松市、中讃保健福祉事務所
 - ・同席面接…一般社団法人 hito.toco
- 事業の協力
 - ・当事者の集団活動…ひきこもり地域支援センター
 - ・家族教室…三豊市、一般社団法人 hito.toco
 - ・体験発表…東讃保健福祉事務所

2. 令和3年度の取組み

【ひきこもり専門相談員派遣事業】

県がひきこもり専門相談員（ひきこもり支援の豊富な相談実績及び知識を有する者）を4名委嘱し、市町、保健所、社会福祉協議会その他ひきこもり相談を受ける者へのスーパーバイズを行い、地域相談者のスキル向上と相談機能の充実を図る。

| | 派遣回数 |
|------|------|
| R3年度 | 2回 |

【保護者対象のペアレントプログラム】

NPO 法人ペアレントメンターかがわに委託し、保護者から本人への効果的なアプローチによるひきこもりからの脱却及び家族支援の充実を図る。

| | | 参加延人数（実） | 参加メンター延人数（実） |
|------|-----|----------|--------------|
| R3年度 | 夏学期 | 36人（5） | 13人（3） |
| | 秋学期 | 47人（10） | 17人（5） |

【交流・社会参加・体験のできる居場所（中高年にも配慮した居場所づくり）】

さぬきポレポレ農園（東讃地域）、香川県ふじみ園（中讃地域）、支援センターウィズ（西讃地域）の3か所に委託し、モデル的に居場所づくりを実施。

【ひきこもり相談窓口明確化・周知】

県が、平成30年度に実施した「香川県ひきこもりに関する実態調査」で、40歳以上が約半数を占めていることや、37.6%の方が支援を受けていない状態にあること等が明らかになった。こうした現状を踏まえ、ひきこもり当事者やそのご家族などの相談者が、適時・適切な支援につながれるよう、県内の身近なひきこもり相談窓口や居場所を明確化した「ひきこもりサポートMAP」作成し周知を実施。

【ひきこもり市町等支援員の配置】

より住民に身近な市町でのひきこもり支援の充実・強化を図ること目的に、ひきこもり支援関係機関や市町の職員に対し、支援に必要な知識及び技術を指導するとともに、地域における関係機関のネットワーク構築の促進等を行うひきこもり市町等支援員を香川県ひきこもり地域支援センターに配置した。

3. 民間団体（一般社団法人ひきこもり UX 会議）の事業協力

①経緯

今年度、一般社団法人ひきこもり UX 会議が厚生労働省「生活困窮者及びひきこもり支援に関する民間団体活動助成事業」を受託し、全国で5自治体に参加を依頼することになっている。本県に依頼があったことから、ひきこもり対策の全国的な取組状況や今後の方向性などを把握していく観点からも、本事業の参画を受け入れる。

②事業内容

- ・ひきこもり経験のある講師を招き、当事者の視点から、あらためて「ひきこもり」を捉えなおすことを目的とした講演会（いま、見つめなおす「ひきこもり」のこと。）を開催予定。講演会終了後には当事者や家族も含めた「小さな交流会」を実施予定。
- ・ひきこもりの当事者同士、ご家族同士、支援関係者同士がまずはリラックスして出会い、対話や交流をはじめめるためのイベント「ひきこもり UX ラウンジ」を開催。
- ・県内の市町・団体に対し本事業の実施報告を行うために「事業振り返り会」を開催。

講演会情報

■日 時：令和3年10月23日（土）13：30～15：30

■会 場：サンポートホール高松 第2小ホール

■参加費：無料（定員150名＊先着順）

■対象者：ひきこもり当事者、ご家族、支援者、関心のある方等

ひきこもり UV ラウンジ情報（in 高松）

■日 時：令和3年12月22日（水）13：30～16：30

■会 場：サンポートホール高松 5階

■参加費：無料（定員50）

■対象者：ひきこもり当事者、ご家族、支援者、関心のある方等

ひきこもり UV ラウンジ情報（in 丸亀）

■日 時：令和3年12月23日（木）13：30～16：30

■会 場：丸亀市市民活動交流センターマルタス

■参加費：無料（定員50名）

■対象者：ひきこもり当事者、ご家族、支援者、関心のある方等

事業振り返り会

■日 時：令和4年1月25日（火）14：00～15：30

■対象者：各保健所・市町・社協・団体

Ⅵ 香川県の自殺の現状

1 自殺者数の推移

- ・全国の自殺者数は、平成22年以降、減少傾向であったが、令和2年は11年ぶりに増加に転じた。
- ・香川県の自殺者数は、平成24年以降、200人を下回り、減少傾向であったが、令和2年は7年ぶりに増加に転じた。

表 38 自殺者数の推移（人）

資料：厚生労働省「人口動態統計」

| | | H12 | H13 | H14 | H15 | H16 | H17 | H18 | H19 | H20 | H21 | H22 | H23 | H24 | H25 | H26 | H27 | H28 | H29 | H30 | R1 | R2 |
|--------|----|--------|--------|--------|--------|--------|--------|--------|--------|--------|--------|--------|--------|--------|--------|--------|--------|--------|--------|--------|--------|--------|
| 全 国 | 総数 | 30,251 | 29,375 | 29,949 | 32,109 | 30,247 | 30,553 | 29,921 | 30,827 | 30,229 | 30,707 | 29,554 | 28,896 | 26,433 | 26,063 | 24,417 | 23,152 | 20,984 | 20,465 | 20,031 | 19,425 | 20,243 |
| | 男性 | 21,656 | 21,085 | 21,677 | 23,396 | 21,955 | 22,236 | 21,419 | 22,007 | 21,546 | 22,189 | 21,028 | 19,904 | 18,485 | 18,158 | 16,875 | 16,202 | 14,620 | 14,333 | 13,851 | 13,668 | 13,588 |
| | 女性 | 8,595 | 8,290 | 8,272 | 8,713 | 8,292 | 8,317 | 8,502 | 8,820 | 8,683 | 8,518 | 8,526 | 8,992 | 7,948 | 7,905 | 7,542 | 6,950 | 6,364 | 6,132 | 6,180 | 5,757 | 6,655 |
| 香 川 | 総数 | 231 | 191 | 210 | 226 | 199 | 201 | 222 | 229 | 201 | 205 | 215 | 239 | 172 | 184 | 169 | 157 | 156 | 150 | 149 | 141 | 149 |
| | 男性 | 176 | 123 | 155 | 172 | 142 | 149 | 162 | 157 | 150 | 142 | 153 | 169 | 124 | 125 | 119 | 108 | 104 | 107 | 113 | 95 | 108 |
| | 女性 | 55 | 68 | 55 | 54 | 57 | 52 | 60 | 72 | 51 | 63 | 62 | 70 | 48 | 59 | 50 | 49 | 52 | 43 | 36 | 46 | 41 |

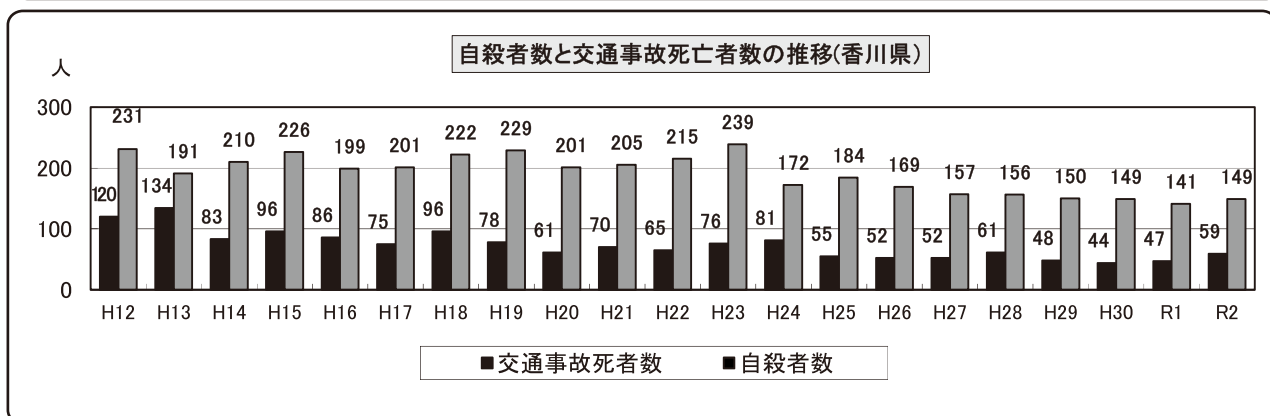
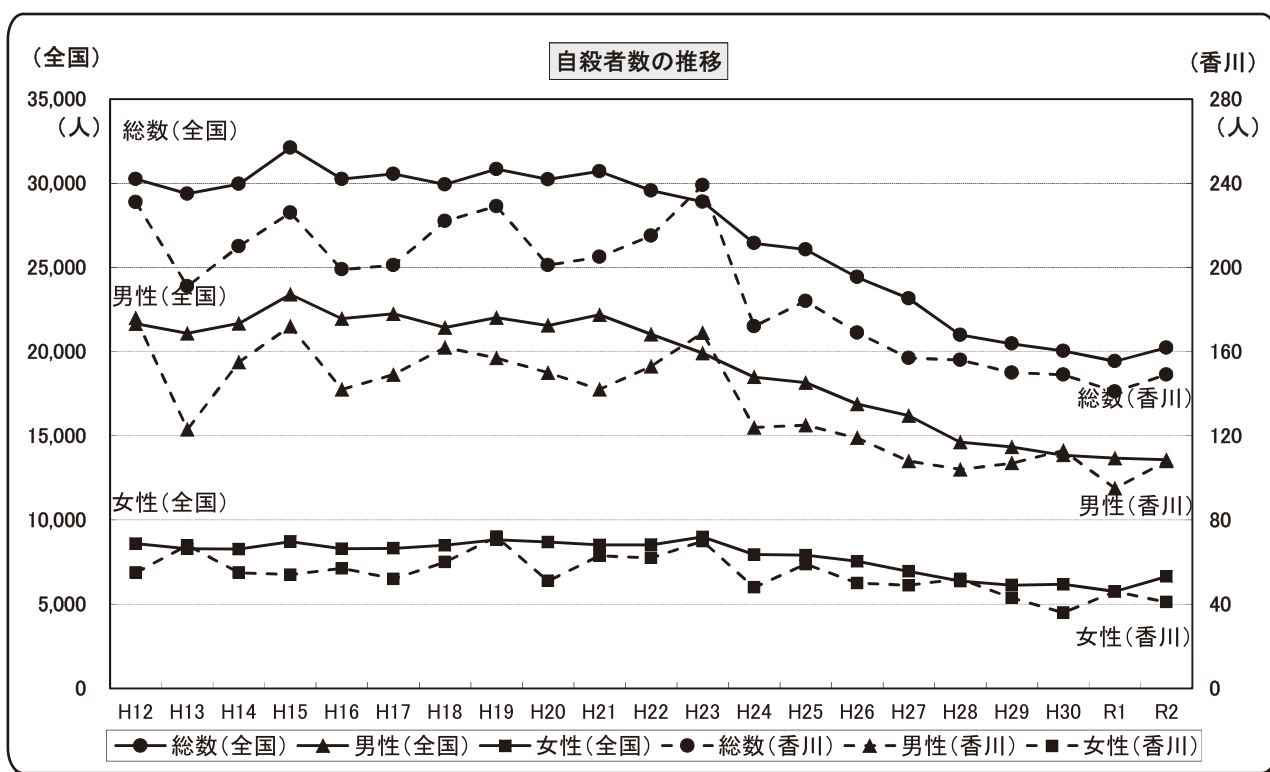

2 自殺死亡率（人口10万人当たりの自殺者数）の推移

- ・全国の自殺死亡率は、自殺者数と同様の傾向であり、平成22年以降、減少傾向であった。
令和2年は、全国で11年ぶり、香川県は2年ぶりに増加した。
- ・香川県の自殺死亡率は、平成23年を除き、概ね全国値を下回っている。（全国順位30位）

(1) 自殺死亡率（人口10万人対）の推移

資料：厚生労働省「人口動態統計」

| | | H12 | H13 | H14 | H15 | H16 | H17 | H18 | H19 | H20 | H21 | H22 | H23 | H24 | H25 | H26 | H27 | H28 | H29 | H30 | R1 | R2 |
|----|----|------|------|------|------|------|------|------|------|------|------|------|------|------|------|------|------|------|------|------|------|------|
| 総数 | 全国 | 24.1 | 23.3 | 23.8 | 25.5 | 24.0 | 24.2 | 23.7 | 24.4 | 24.0 | 24.4 | 23.4 | 22.9 | 21.0 | 20.7 | 19.5 | 18.5 | 16.8 | 16.4 | 16.1 | 15.7 | 16.4 |
| | 香川 | 22.7 | 18.8 | 20.7 | 22.3 | 19.7 | 20.0 | 22.1 | 22.8 | 20.2 | 20.7 | 21.7 | 24.3 | 17.5 | 18.8 | 17.4 | 16.2 | 16.2 | 15.6 | 15.7 | 14.9 | 15.9 |
| 男性 | 全国 | 35.2 | 34.2 | 35.2 | 38.0 | 35.6 | 36.1 | 34.8 | 35.8 | 35.1 | 36.2 | 34.2 | 32.4 | 30.1 | 29.7 | 27.6 | 26.6 | 24.1 | 23.6 | 22.9 | 22.7 | 22.7 |
| | 香川 | 35.9 | 25.2 | 31.8 | 35.3 | 29.0 | 30.8 | 33.6 | 32.7 | 31.4 | 29.8 | 32.3 | 35.6 | 26.2 | 26.5 | 25.3 | 23.0 | 22.3 | 23.1 | 24.5 | 20.7 | 23.8 |
| 女性 | 全国 | 13.4 | 12.9 | 12.8 | 13.5 | 12.8 | 12.9 | 13.2 | 13.7 | 13.5 | 13.2 | 13.2 | 13.9 | 12.3 | 12.3 | 11.7 | 10.8 | 9.9 | 9.6 | 9.7 | 9.1 | 10.5 |
| | 香川 | 10.4 | 12.9 | 10.4 | 10.2 | 10.8 | 9.9 | 11.5 | 13.7 | 9.9 | 12.2 | 12.0 | 13.7 | 9.4 | 11.6 | 9.9 | 9.8 | 10.5 | 8.7 | 7.3 | 9.4 | 8.5 |

自殺死亡率(人口10万対)の推移

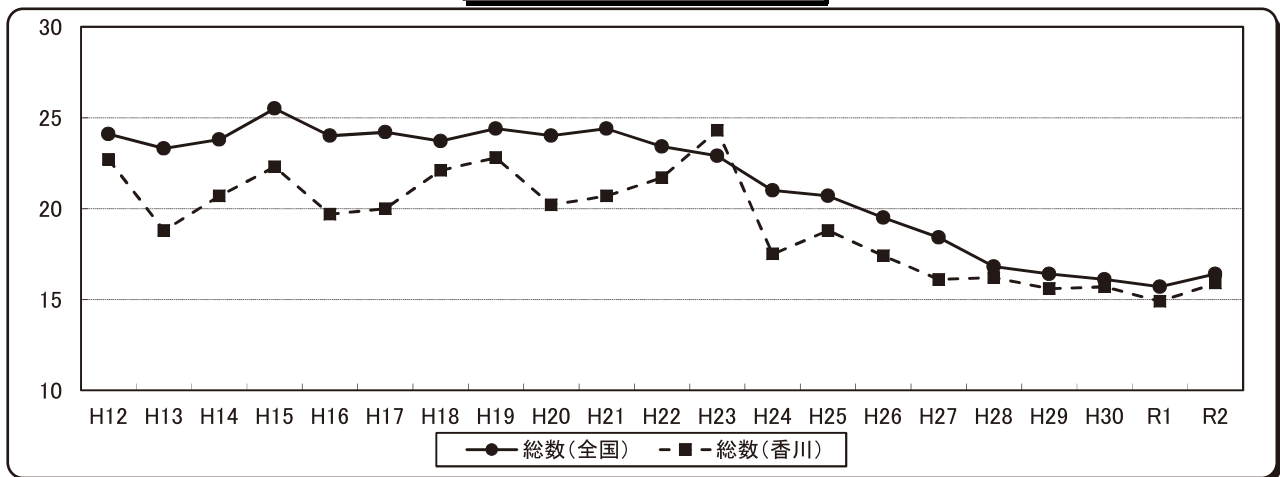

(2) 都道府県別自殺死亡率(人口10万人対、R2)

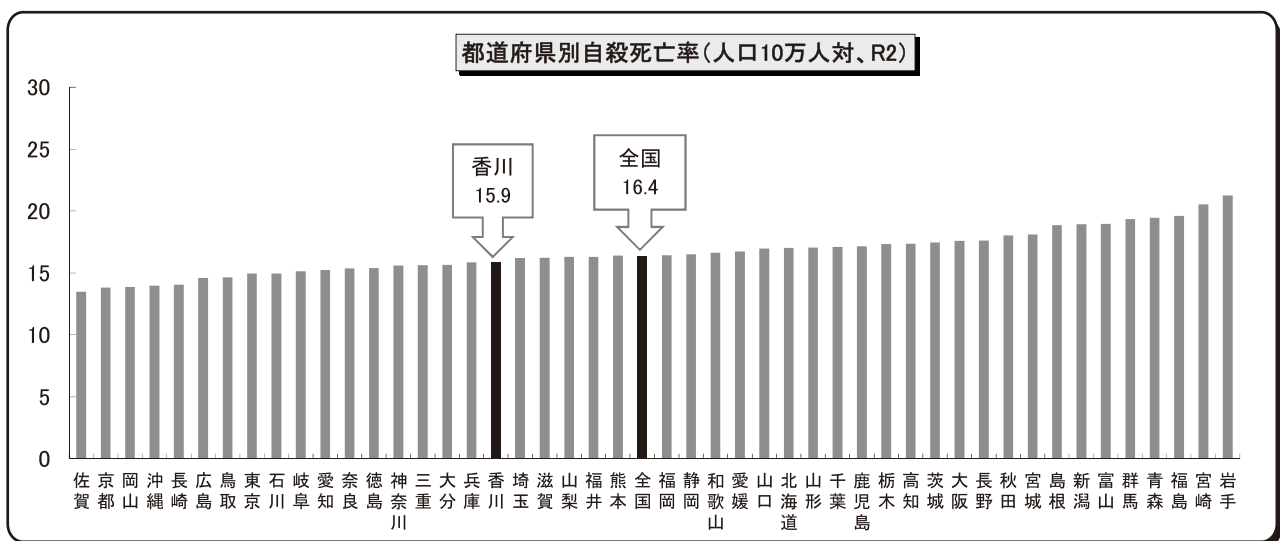

※ 香川県の順位

平成23年:15位 平成24年:46位 平成25年:41位 平成26年:40位 平成27年:43位
 平成28年:32位 平成29年:36位 平成30年:29位 令和元年:37位 令和2年:30位

3 年齢階級別自殺者数（香川県）

(1) 年齢階級別自殺者数の推移

- ・令和元年と令和2年を比べると、男性は10代・60代、女性は70代が最も多く増加しており、男性は40代、女性は80代以上が最も多く減少している。

資料：厚生労働省「人口動態統計」

| 男性 | H17 | H18 | H19 | H20 | H21 | H22 | H23 | H24 | H25 | H26 | H27 | H28 | H29 | H30 | R1 | R2 |
|--------|-----|-----|-----|-----|-----|-----|-----|-----|-----|-----|-----|-----|-----|-----|----|-----|
| 総数 | 149 | 162 | 157 | 150 | 142 | 153 | 169 | 124 | 125 | 119 | 108 | 104 | 107 | 113 | 95 | 108 |
| 10～19歳 | 2 | 1 | 4 | 2 | 4 | 3 | 4 | 2 | 7 | 1 | 4 | 0 | 3 | 3 | 3 | 8 |
| 20～29歳 | 20 | 11 | 14 | 15 | 9 | 21 | 18 | 15 | 8 | 18 | 14 | 13 | 9 | 8 | 11 | 15 |
| 30～39歳 | 25 | 22 | 21 | 28 | 21 | 23 | 28 | 21 | 23 | 17 | 14 | 17 | 9 | 28 | 12 | 15 |
| 40～49歳 | 22 | 29 | 25 | 25 | 17 | 25 | 23 | 16 | 23 | 16 | 21 | 26 | 17 | 20 | 19 | 12 |
| 50～59歳 | 35 | 52 | 45 | 34 | 30 | 28 | 30 | 29 | 21 | 23 | 14 | 19 | 19 | 14 | 10 | 13 |
| 60～69歳 | 25 | 24 | 20 | 25 | 35 | 28 | 34 | 24 | 22 | 18 | 18 | 15 | 24 | 20 | 8 | 13 |
| 70～79歳 | 13 | 19 | 12 | 13 | 20 | 8 | 18 | 9 | 16 | 16 | 10 | 11 | 12 | 12 | 22 | 21 |
| 80歳～ | 7 | 4 | 16 | 8 | 6 | 17 | 14 | 8 | 5 | 10 | 13 | 3 | 14 | 8 | 10 | 11 |
| 女性 | H17 | H18 | H19 | H20 | H21 | H22 | H23 | H24 | H25 | H26 | H27 | H28 | H29 | H30 | R1 | R2 |
| 総数 | 52 | 60 | 72 | 51 | 63 | 62 | 70 | 48 | 59 | 50 | 49 | 52 | 43 | 36 | 46 | 41 |
| 10～19歳 | 1 | 2 | 0 | 0 | 3 | 2 | 1 | 0 | 1 | 2 | 0 | 1 | 3 | 1 | 1 | 4 |
| 20～29歳 | 4 | 6 | 9 | 5 | 3 | 5 | 10 | 4 | 7 | 7 | 3 | 5 | 5 | 5 | 6 | 2 |
| 30～39歳 | 5 | 6 | 8 | 6 | 14 | 9 | 6 | 4 | 5 | 6 | 7 | 8 | 1 | 4 | 2 | 5 |
| 40～49歳 | 7 | 4 | 6 | 7 | 7 | 4 | 16 | 10 | 7 | 7 | 8 | 5 | 4 | 4 | 9 | 6 |
| 50～59歳 | 12 | 16 | 14 | 12 | 12 | 13 | 9 | 2 | 5 | 8 | 11 | 1 | 3 | 7 | 6 | 7 |
| 60～69歳 | 8 | 11 | 13 | 9 | 7 | 13 | 12 | 13 | 14 | 5 | 6 | 13 | 10 | 5 | 7 | 3 |
| 70～79歳 | 6 | 11 | 8 | 6 | 12 | 9 | 7 | 11 | 8 | 6 | 10 | 8 | 9 | 6 | 4 | 9 |
| 80歳～ | 9 | 4 | 14 | 6 | 5 | 7 | 9 | 4 | 12 | 9 | 4 | 11 | 8 | 4 | 11 | 5 |

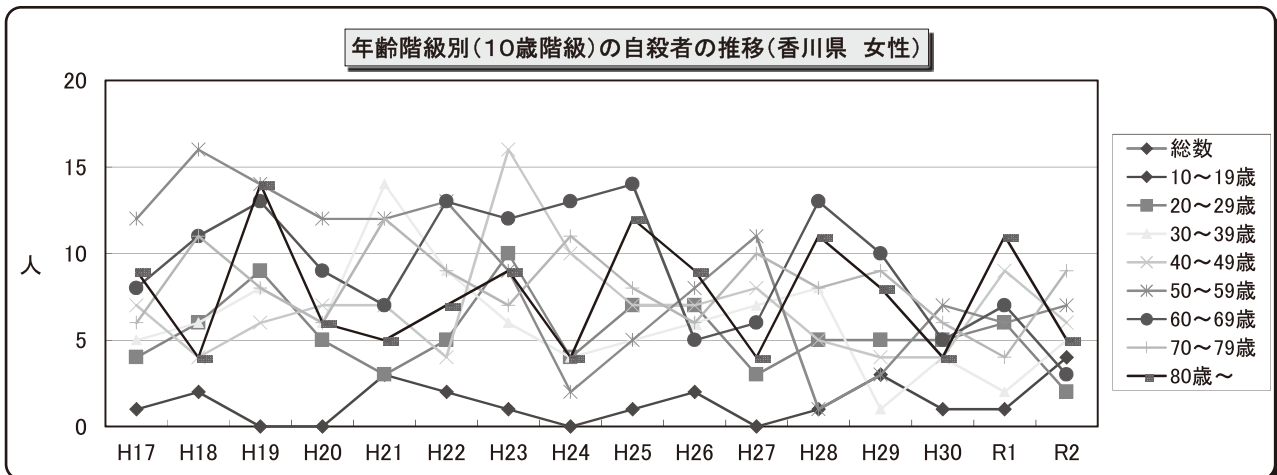
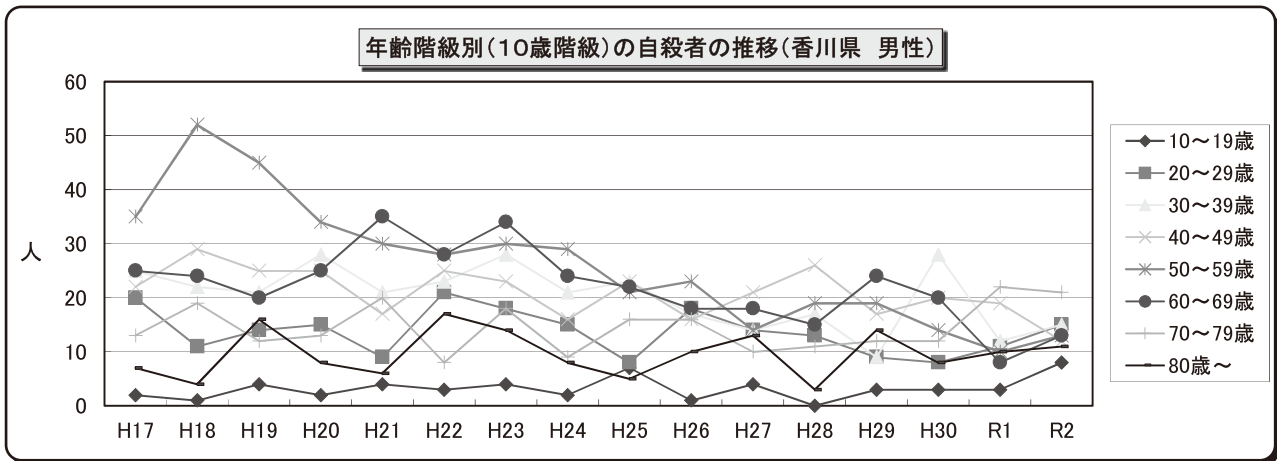

(2) 過去5年間の年齢階級別自殺者数計

- ・年齢階級別自殺者数では、特に男性の30～70代が多い。
- ・女性は、男性に比べて60代以上の高齢者の割合が高くなっている。

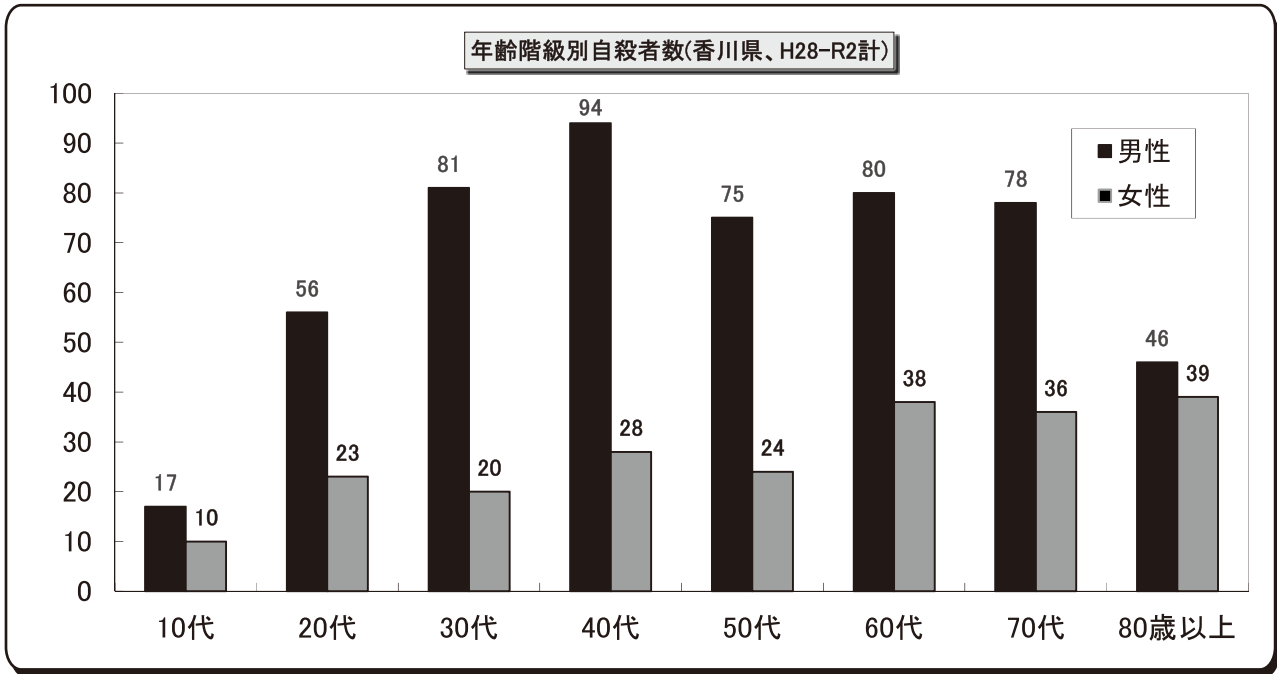

年齢階級別の自殺者数の構成割合(香川県・男女別、H28-R2計)

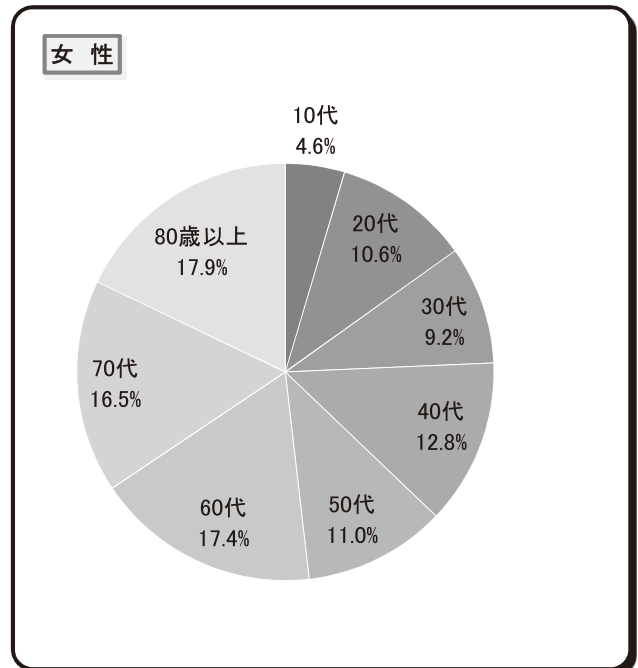
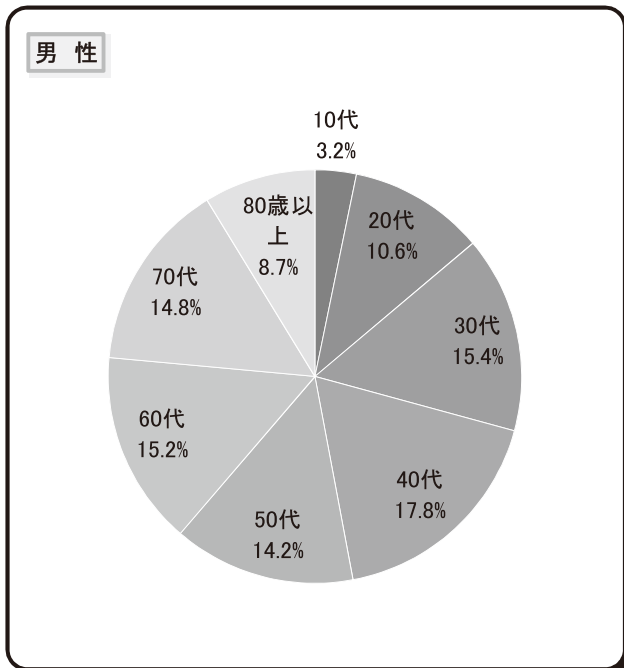

4 警察庁「自殺統計」※

(1) 自殺者数の推移

資料:警察庁「自殺統計」

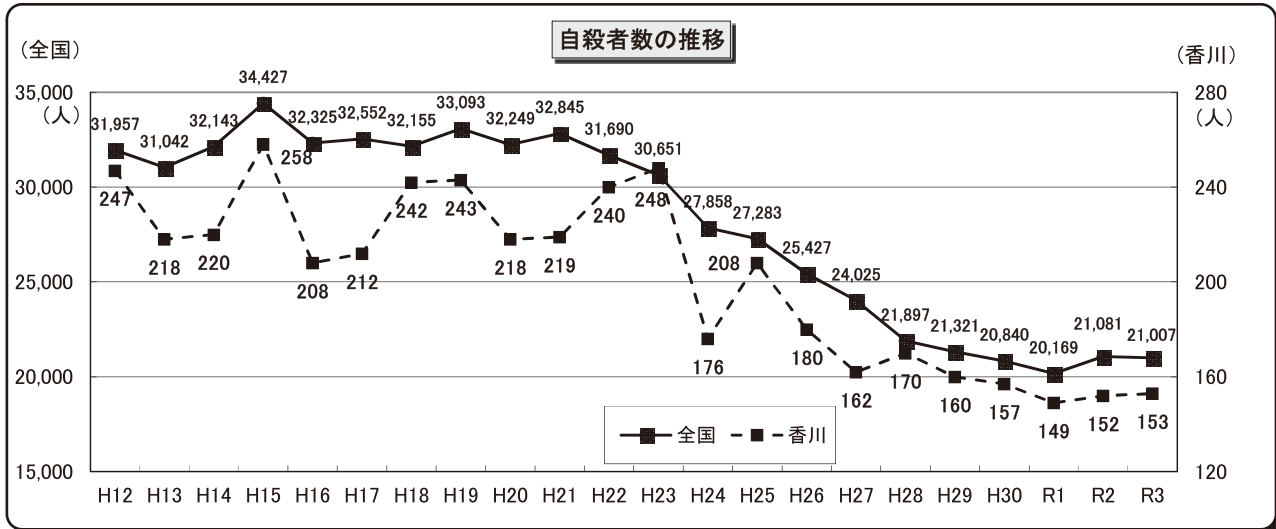

(2) 自殺者数(男女別・年齢階級別)

令和3年

| | ～19歳 | 20歳代 | 30歳代 | 40歳代 | 50歳代 | 60歳代 | 70歳代 | 80歳～ | 不詳 | 計 |
|----|------|------|------|------|------|------|------|------|----|-----|
| 男性 | 3 | 12 | 12 | 19 | 18 | 18 | 16 | 14 | 0 | 112 |
| 女性 | 1 | 6 | 4 | 7 | 7 | 4 | 8 | 4 | 0 | 41 |
| 計 | 4 | 18 | 16 | 26 | 25 | 22 | 24 | 18 | 0 | 153 |

令和2年

| | ～19歳 | 20歳代 | 30歳代 | 40歳代 | 50歳代 | 60歳代 | 70歳代 | 80歳～ | 不詳 | 計 |
|----|------|------|------|------|------|------|------|------|----|-----|
| 男性 | 8 | 13 | 14 | 12 | 16 | 15 | 22 | 9 | 1 | 110 |
| 女性 | 3 | 4 | 5 | 5 | 7 | 3 | 10 | 5 | 0 | 42 |
| 計 | 11 | 17 | 19 | 17 | 23 | 18 | 32 | 14 | 1 | 152 |

男女別割合(R3 香川)

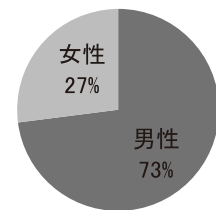

男女別・年齢階級別自殺者数(R2,R3)

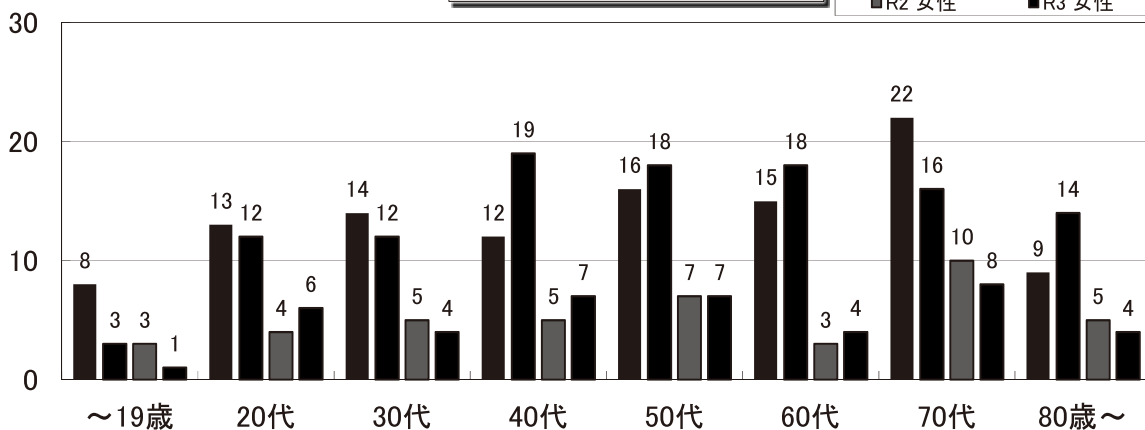

(参考)自殺統計における都道府県別自殺死亡率(R3)
(10万人当たりの自殺者数)

| | | | | |
|--------|------|-------|------|------|
| (全国平均) | 16.8 | (低い県) | 神奈川県 | 13.2 |
| | | | 石川 | 13.2 |
| (香川県) | 16.1 | | 京都 | 14.6 |
| | | | 徳島 | 14.9 |
| | | (高い県) | 山梨 | 23.7 |
| | | | 青森 | 23.7 |
| | | | 新潟 | 21.3 |
| | | | 和歌山 | 21.1 |

※ 統計データの集計方法の相違

厚生労働省の人口動態統計は、日本における日本人を対象とし、住所地を基に死亡時点で計上。
警察庁の自殺統計は、総人口(外国人も含む)を対象とし、発見地を基に死体発見時点で計上。
集計方法の相違により、統計データに差異が生じている。

(3) 原因・動機別自殺件数（香川県）

- ・男性、女性ともに、健康問題（男性 25.8%、女性 19.6%）が多い。
- ・男性は、女性に比べて勤務問題を理由とした自殺の割合が高くなっている。

資料：警察庁「自殺統計」

| | 令和3年 | | | | | | 令和2年 | | | | | |
|--------|------|----|-----|-------|-------|-------|------|----|-----|-------|-------|-------|
| | 自殺者数 | | | 男女別割合 | | | 自殺者数 | | | 男女別割合 | | |
| | 男性 | 女性 | 計 | 男性 | 女性 | 計 | 男性 | 女性 | 計 | 男性 | 女性 | 計 |
| 家庭問題 | 7 | 5 | 12 | 5.8% | 10.9% | 7.2% | 9 | 12 | 21 | 7.5% | 23.5% | 12.3% |
| 健康問題 | 31 | 9 | 40 | 25.8% | 19.6% | 24.1% | 41 | 24 | 65 | 34.2% | 47.1% | 38.0% |
| 経済生活問題 | 10 | 6 | 16 | 8.3% | 13.0% | 9.6% | 16 | 3 | 19 | 13.3% | 5.9% | 11.1% |
| 勤務問題 | 11 | 0 | 11 | 9.2% | 0.0% | 6.6% | 7 | 0 | 7 | 5.8% | 0.0% | 4.1% |
| 男女問題 | 4 | 3 | 7 | 3.3% | 6.5% | 4.2% | 9 | 4 | 13 | 7.5% | 7.8% | 7.6% |
| 学校関係 | 1 | 2 | 3 | 0.9% | 4.3% | 1.8% | 4 | 0 | 4 | 3.3% | 0.0% | 2.3% |
| その他 | 3 | 1 | 4 | 2.5% | 2.2% | 2.4% | 9 | 0 | 9 | 7.5% | 0.0% | 5.3% |
| 不詳 | 53 | 20 | 73 | 44.2% | 43.5% | 44.0% | 25 | 8 | 33 | 20.9% | 15.7% | 19.3% |
| 計 | 120 | 46 | 166 | 100% | 100% | 100% | 120 | 51 | 171 | 100% | 100% | 100% |

※ 自殺者一人につき原因・動機を3つまで計上しているため、原因・動機の合計数は自殺者数と一致しない。

原因・動機別割合(香川県・男女別 R3)

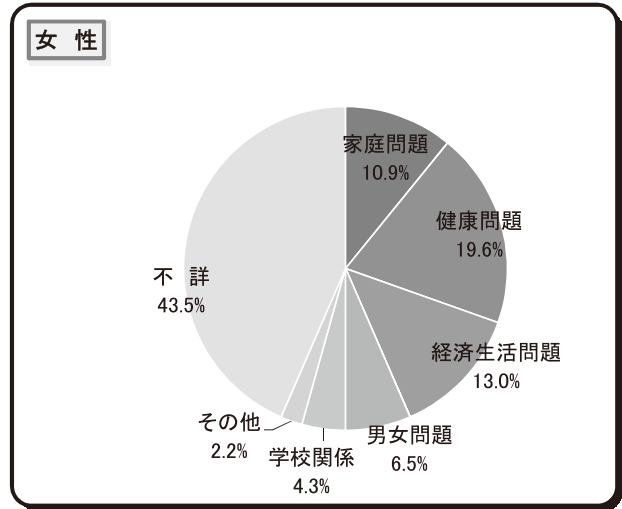
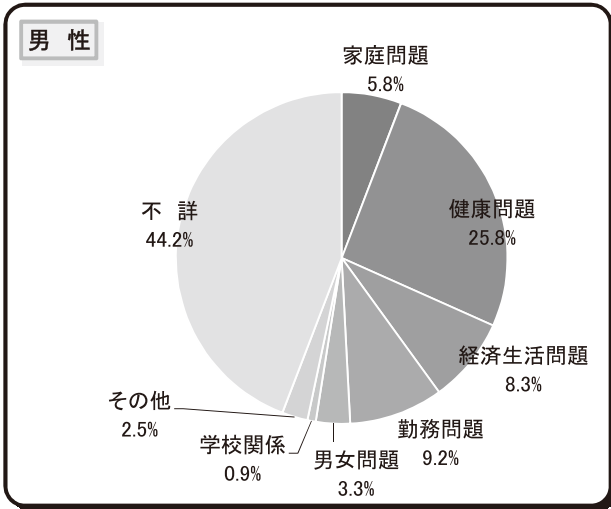

原因・動機別自殺件数(香川県 R2、R3)

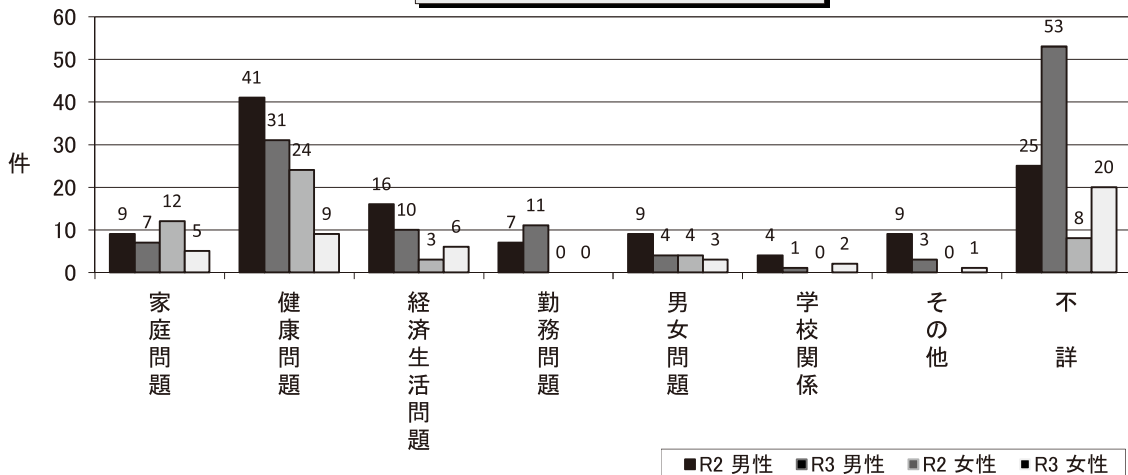

Ⅶ 資料編

1. 参考資料

| | |
|---------------------------------|----|
| (1) 精神保健福祉関係団体一覧 | 51 |
| (2) 精神保健福祉センター | 51 |
| (3) 保健所・県事務所一覧 | 51 |
| (4) 相談所 | 51 |
| (5) 市役所・町役場窓口 | 52 |
| (6) 医療機関・訪問看護ステーション | 53 |
| 多様な精神疾患等ごとの医療機能を担う医療機関一覧表 | |
| ① 精神科病院 | 53 |
| ② 精神科及び心療内科を標榜する病院 | 54 |
| ③ 精神科及び心療内科を標榜する診療所 | 55 |
| 多様な精神疾患等ごとの医療機能を担う訪問看護ステーション一覧表 | |
| ④訪問看護ステーション | 57 |
| (7) 児童心理治療施設 | 59 |
| (8) 救護施設 | 59 |
| (9) 電話相談一覧 | 59 |
| 【その他】資源マップ紹介（ひきこもり、発達障害） | |
| (10) 自殺予防の相談窓口一覧 | 60 |
| (11) 精神保健福祉関係自助グループ | 62 |
| ① 地域精神障害者家族会 | 62 |
| ② 高次脳機能障害家族会 | 62 |
| ③ その他 | 63 |
| (12) 精神保健福祉関係市民グループ | 66 |
| (13) 精神保健福祉関係ボランティアグループ | 69 |
| (14) 苦情解決システムについて | 69 |
| (15) 保健所精神保健福祉業務概要（令和2年度計画） | 70 |
| 2. 香川県精神保健福祉マップ | 72 |

1. 参考資料

(1) 精神保健福祉関係団体一覧

| 名 称 | 郵便番号 | 所 在 地 (連 絡 先) | 電話番号 |
|-------------------------|----------|--|--------------|
| 香川県精神保健福祉協会 | 760-8570 | 高松市番町 4-1-10 (障害福祉課内) | 087-832-3294 |
| 日本精神科病院協会香川県支部 (事務局) | 763-0052 | 丸亀市津森町 595 (西紋病院内) | 0877-22-5205 |
| 香川県精神神経科診療所協会 | 760-0052 | 高松市瓦町 2-7-16 ソレイユ第3ビル 4階 (みのクリニック内) | 087-863-1155 |
| 日本精神科看護協会香川県支部 (事務局) | 762-0024 | 坂出市府中町 325 (赤沢病院内) | 0877-48-3200 |
| 香川県精神保健福祉士協会 (事務局) | 763-0066 | 丸亀市天満町 1-2-31 (相談支援事業所 POPO 内) | 0877-85-6853 |

(2) 精神保健福祉センター

| 名 称 | 郵便番号 | 所 在 地 (連 絡 先) | 電話番号 F A X |
|---------------|----------|--------------------------------|------------------------------|
| 香川県精神保健福祉センター | 760-0068 | 高松市松島町 1-17-28 香川県高松合同庁舎 4階 | 087-804-5565 087-835-5474 |

(3) 保健所・県事務所一覧

| 名 称 | 管 轄 市 町 | 郵便番号 | 所 在 地 | 電話番号 F A X |
|--------------------|--|----------|---------------------|------------------------------|
| 香川県東讃保健福祉 事務所 | さぬき市 東かがわ市 三木町 直島町 | 769-2401 | さぬき市津田町津田 930-2 | 0879-29-8263 0879-42-5881 |
| 香川県小豆総合 事務所 | 土庄町 小豆島町 | 761-4121 | 小豆郡土庄町湊崎甲 2079-5 | 0879-62-1373 0879-62-1384 |
| 香川県中讃保健福祉 事務所 | 丸亀市 坂出市 善通寺市 宇多津町 綾川町 琴平町 多度津町 まんのう町 | 763-0082 | 丸亀市土器町東 八丁目 526 | 0877-24-9963 0877-24-8341 |
| 香川県西讃保健福祉 事務所 | 観音寺市 三豊市 | 768-0067 | 観音寺市坂本町 七丁目 3-18 | 0875-25-2052 0875-25-6320 |
| 高松市保健所 健康づくり推進課 | 高松市 | 760-0074 | 高松市桜町一丁目 9-12 | 087-839-3801 087-839-2367 |

(4) 相談所

| 名 称 | 郵便番号 | 所 在 地 (連 絡 先) | 電話番号 F A X |
|----------------|----------|---------------------------------------|------------------------------|
| 香川県子ども女性相談センター | 760-0004 | 高松市西宝町二丁目 6-32 | 087-862-8861 087-862-4154 |
| 香川県西部子ども相談センター | 763-0082 | 丸亀市土器町東八丁目 526 | 0877-24-3173 0877-58-3722 |
| 香川県障害福祉相談所 | 761-8057 | 高松市田村町 1114 (かがわ総合リ ハビリテーションセンター内) | 087-867-2696 087-867-3050 |
| 香川県教育センター | 761-8031 | 高松市郷東町 587-1 | 087-813-0945 087-881-3270 |

(5) 市役所・町役場窓口

令和4年4月1日現在

| 市町精神保健福祉担当課 | | 〒 | 所在地 | 電話番号 | FAX 番号 |
|-------------|------------|----------|---------------------|--------------|--------------|
| 高松市 | 障がい福祉課 | 760-8571 | 高松市番町 1-8-15 | 087-839-2333 | 087-821-0086 |
| | 牟礼総合センター | 761-0188 | 高松市牟礼町牟礼 302-1 | 087-845-2111 | 087-845-7571 |
| | 仏生山総合センター | 761-8078 | 高松市仏生山町甲 218 番地 1 | 087-889-4907 | 087-889-7754 |
| | 勝賀総合センター | 761-8014 | 高松市香西南町 476-1 | 087-882-7770 | 087-882-7771 |
| | 国分寺総合センター | 769-0192 | 高松市国分寺町新居 1298 | 087-874-1111 | 087-874-5877 |
| | 塩江支所 | 761-1592 | 高松市塩江町安原下第 2 号 1645 | 087-897-0131 | 087-897-0138 |
| | 庵治支所 | 761-0187 | 高松市庵治町 6393-5 | 087-871-3111 | 087-871-3115 |
| | 香南支所 | 761-1493 | 高松市香南町由佐 1172 | 087-879-3111 | 087-879-3110 |
| 丸亀市 | 福祉課 | 763-8501 | 丸亀市大手町 2-4-21 | 0877-24-8805 | 0877-24-8861 |
| | 綾歌市民総合センター | 761-2405 | 丸亀市綾歌町栗熊西 1638 | 0877-86-5510 | 0877-86-4657 |
| | 飯山市民総合センター | 762-0082 | 丸亀市飯山町川原 1114-1 | 0877-98-7953 | 0877-98-7963 |
| 坂出市 | ふくし課 | 762-8601 | 坂出市室町 2-3-5 | 0877-44-5007 | 0877-45-7270 |
| | けんこう課 | | | 0877-44-5006 | 0877-44-5068 |
| 善通寺市 | 社会福祉課 | 765-8503 | 善通寺市文京町 2-1-1 | 0877-63-6339 | 0877-63-6355 |
| 観音寺市 | 社会福祉課 | 768-8601 | 観音寺市坂本町 1-1-1 | 0875-23-3963 | 0875-23-3993 |
| | 大野原支所市民係 | 769-1697 | 観音寺市大野原町大野原 1260-1 | 0875-54-5700 | 0875-54-5029 |
| | 豊浜支所市民係 | 769-1602 | 観音寺市豊浜町和田浜 1531-1 | 0875-52-1200 | 0875-52-3113 |
| | 伊吹支所市民係 | 768-0071 | 観音寺市伊吹町 209-2 | 0875-29-2111 | 0875-29-2666 |
| さぬき市 | 障害福祉課 | 769-2395 | さぬき市寒川町石田東甲 935-1 | 0879-26-9903 | 0879-26-9944 |
| 東かがわ市 | 福祉課 | 769-2792 | 東かがわ市湊 1847-1 | 0879-26-1228 | 0879-26-1338 |
| | 保健課 | | | 0879-26-1229 | 0879-26-1339 |
| 三豊市 | 福祉課 | 767-8585 | 三豊市高瀬町下勝間 2373-1 | 0875-73-3015 | 0875-73-3023 |
| | 山本支所 | 768-0195 | 三豊市山本町辻 333-1 | 0875-63-1000 | 0875-63-4464 |
| | 三野支所 | 767-0032 | 三豊市三野町下高瀬 1978-1 | 0875-73-3111 | 0875-72-5107 |
| | 豊中支所 | 769-1593 | 三豊市豊中町本山甲 201-1 | 0875-62-1000 | 0875-62-4174 |
| | 詫間支所 | 769-1101 | 三豊市詫間町詫間 1338-127 | 0875-83-3111 | 0875-83-4701 |
| | 仁尾支所 | 769-1406 | 三豊市仁尾町仁尾辛 34-2 | 0875-82-5100 | 0875-82-5009 |
| | 財田支所 | 769-0401 | 三豊市財田町財田上 2171-1 | 0875-67-0100 | 0875-67-2473 |
| 土庄町 | 健康福祉課 | 761-4192 | 小豆郡土庄町淵崎甲 1400-2 | 0879-62-7002 | 0879-62-8301 |
| 小豆島町 | 健康づくり福祉課 | 761-4492 | 小豆郡小豆島町片城甲 44-95 | 0879-82-7038 | 0879-82-1120 |
| | 池田窓口センター | 761-4388 | 小豆郡小豆島町池田 2100-4 | 0879-75-0555 | 0879-75-1522 |
| 三木町 | 福祉介護課 | 761-0692 | 木田郡三木町大字氷上 310 | 087-891-3304 | 087-898-1994 |
| 直島町 | 住民福祉課 | 761-3110 | 香川郡直島町 1122-1 | 087-892-2223 | 087-892-3888 |
| 宇多津町 | 保健福祉課 | 769-0292 | 綾歌郡宇多津町 1881 | 0877-49-8003 | 0877-49-8026 |
| 綾川町 | 健康福祉課 | 761-2392 | 綾歌郡綾川町滝宮 299 | 087-876-1113 | 087-876-3120 |
| | 綾上支所住民係 | 761-2292 | 綾歌郡綾川町山田下 2224 | 087-878-2204 | 087-878-1576 |
| 琴平町 | 住民福祉課 | 766-8502 | 仲多度郡琴平町榎井 817-10 | 0877-75-6723 | 0877-75-6721 |
| 多度津町 | 健康福祉課 | 764-8501 | 仲多度郡多度津町栄町 3-3-95 | 0877-33-1134 | 0877-33-2550 |
| まんのう町 | 福祉保険課 | 766-8503 | 仲多度郡まんのう町吉野下 430 | 0877-73-0124 | 0877-73-0111 |
| | かりん健康センター | 766-0015 | 仲多度郡まんのう町長尾 501-1 | 0877-73-0126 | 0877-79-3276 |

(6) 医療機関・訪問看護ステーション

多様な精神疾患等ごとの医療機能を行う医療機関一覧表（令和4年4月1日現在）

【精神科病院】

| 番号 | 医療機関名 | 所在地 | | 電話番号 | 統合失調症 | 躁うつ病・うつ病 | 認知症 | 児童・思春期 精神疾患 | 発達障害 | アルコール 依存症 | 薬物依存症 | 等ギャンブル 依存症 | ゲーム障害 | 外傷後ストレス 障害(PSTD) | 高次脳機能障害 | 摂食障害 | てんかん | 精神科救急 | 身体合併症 | 自殺対策 | 災害精神医療 | 備考 |
|----|--|----------------------|------------------------------------|------------------------------|-------|----------|-----|----------------|------|--------------|-------|---------------|-------|---------------------|---------|------|------|-------|-------|------|--------|--------------------------------------|
| | | 郵便番号 | 住所 | | | | | | | | | | | | | | | | | | | |
| 1 | 一般財団法人大西精神衛生 研究所附属 大西病院 | 761-8056 | 高松市上天神町336 番地 | 087-865-3330 | ○ | ○ | ○ | ○ | ○ | ○ | ○ | ○ | ○ | ○ | ○ | ○ | ○ | ○ | ○ | ○ | ○ | |
| 2 | 医療法人社団以和貴会 いわき病院 | 761-1402 | 高松市香南町由佐 113-1 | 087-879-3533 | ○ | ○ | ○ | ○ | ○ | ○ | ○ | ○ | ○ | ○ | ○ | ○ | ○ | ○ | ○ | ○ | ○ | |
| 3 | 医療法人社団玉藻会 馬場病院 | 761-8031 | 高松市郷東町580 | 087-881-4375 | ○ | ○ | ○ | ○ | ○ | ○ | ○ | ○ | ○ | ○ | ○ | ○ | ○ | ○ | ○ | ○ | ○ | |
| 4 | 医療法人社団光風会 三光病院 | 761-0123 | 高松市牟礼町原883 番地1 | 087-845-3301 | ○ | ○ | ○ | ○ | ○ | ○ | ○ | ○ | ○ | ○ | ○ | ○ | ○ | ○ | ○ | ○ | ○ | |
| 5 | 医療法人社団三愛会 三船病院 | 763-0073 | 丸亀市柞原町366 | 0877-23-2341 | ○ | ○ | ○ | ○ | ○ | ○ | ○ | ○ | ○ | ○ | ○ | ○ | ○ | ○ | ○ | ○ | ○ | |
| 6 | 医療法人社団中和会 西蔵病院 | 763-0052 | 丸亀市津森町595 | 0877-22-5205 | ○ | ○ | ○ | ○ | ○ | ○ | ○ | ○ | ○ | ○ | ○ | ○ | ○ | ○ | ○ | ○ | ○ | |
| 7 | 香川県立丸亀病院 | 763-8518 | 丸亀市土器町東九丁目 291番地 | 0877-22-2131 | ○ | ○ | ○ | ○ | ○ | ○ | ○ | ○ | ○ | ○ | ○ | ○ | ○ | ○ | ○ | ○ | ○ | |
| 8 | 医療法人社団五色会 こころの医療センター 五色台 医療法人社団赤心会 赤沢病院 | 762-0023 762-0024 | 坂出市加茂町963番 地 坂出市府中町325番 地 | 0877-48-2700 0877-48-3200 | ○ | ○ | ○ | ○ | ○ | ○ | ○ | ○ | ○ | ○ | ○ | ○ | ○ | ○ | ○ | ○ | ○ | |
| 9 | 社会医療法人財団大樹会 総合病院 回生病院 | 762-0007 | 坂出市室町三丁目5番 28号 | 0877-46-1011 | ○ | ○ | ○ | ○ | ○ | ○ | ○ | ○ | ○ | ○ | ○ | ○ | ○ | ○ | ○ | ○ | ○ | |
| 10 | 独立行政法人国立病院機構 四国こどもとおとなの医療センター | 765-8507 | 善通寺市仙遊町二丁目 1番1号 | 0877-62-1000 | ○ | ○ | ○ | ○ | ○ | ○ | ○ | ○ | ○ | ○ | ○ | ○ | ○ | ○ | ○ | ○ | ○ | 現在、初診数か月待ちとなっておりま す。※初診・再診共に18歳まで |
| 11 | 医療法人清和会 清水病院 | 768-0040 | 観音寺市柞田町甲 1425番地1 | 0875-25-3749 | ○ | ○ | ○ | ○ | ○ | ○ | ○ | ○ | ○ | ○ | ○ | ○ | ○ | ○ | ○ | ○ | ○ | ※急性期・外科的処置要受診 |
| 12 | 三豊市立西香川病院 | 767-0003 | 三豊市高瀬町比地中 2986番地3 | 0875-72-5121 | ○ | ○ | ○ | ○ | ○ | ○ | ○ | ○ | ○ | ○ | ○ | ○ | ○ | ○ | ○ | ○ | ○ | |
| 13 | 三豊市立みとよ市民病院 | 769-1101 | 三豊市詫間町詫間 6784番地206 | 0875-83-3001 | ○ | ○ | ○ | ○ | ○ | ○ | ○ | ○ | ○ | ○ | ○ | ○ | ○ | ○ | ○ | ○ | ○ | |
| 14 | 医療法人社団和風会 橋本病院 | 768-0103 | 三豊市山本町財田西 902番地1 | 0875-63-3311 | ○ | ○ | ○ | ○ | ○ | ○ | ○ | ○ | ○ | ○ | ○ | ○ | ○ | ○ | ○ | ○ | ○ | ※うつ病のみ |
| 15 | 医療法人社団宝樹会 小豆島病院 | 761-4301 | 小豆郡小豆島町池田 2519-4 | 0879-75-0570 | ○ | ○ | ○ | ○ | ○ | ○ | ○ | ○ | ○ | ○ | ○ | ○ | ○ | ○ | ○ | ○ | ○ | |
| 16 | 香川大学医学部附属病院 | 761-0793 | 木田郡三木町池戸 1750番地1 | 087-898-5111 | ○ | ○ | ○ | ○ | ○ | ○ | ○ | ○ | ○ | ○ | ○ | ○ | ○ | ○ | ○ | ○ | ○ | |
| 17 | 医療法人社団三和会 しおかぜ病院 | 764-0021 | 仲多度郡多度津町堀江 四丁目3番19号 | 0877-33-2545 | ○ | ○ | ○ | ○ | ○ | ○ | ○ | ○ | ○ | ○ | ○ | ○ | ○ | ○ | ○ | ○ | ○ | |

○：地域精神科医療提供機能を行う医療機関

【精神科及び心療内科を標榜する病院】

| 番号 | 医療機関名 | 所在地 | | 電話番号 | 統合失調症 | 躁うつ病 | 認知症 | 精神疾患 思春期 | 発達障害 | アルコール 依存症 | 薬物依存症 | 等ギャンブル 依存症 | ゲーム障害 | 外傷後ストレス 障害(P.T.S.D.) | 高次脳機能障害 | 摂食障害 | てんかん | 精神科救急 | 身体合併症 | 自殺対策 | 災害精神医療 | 備考 |
|----|---------------------------|----------|--------------------------|--------------|-------|------|-----|-------------|------|--------------|-------|---------------|-------|-------------------------|---------|------|------|-------|-------|------|--------|----------------------|
| | | 郵便番号 | 住所 | | | | | | | | | | | | | | | | | | | |
| 1 | 医療法人財団博仁会 キナシ大林病院 | 761-8024 | 高松市鬼無町藤井 435 番地 1 | 087-881-3631 | ○ | ○ | ○ | | | | | | | ○ | | | ○ | | | | | |
| 2 | 医療法人社団雙和会 クフヤ病院 | 760-0047 | 高松市塩屋町 1 - 4 | 087-851-5208 | ○ | ○ | ○ | | | | | | | | | | | | | | | |
| 3 | 高松赤十字病院 | 760-0017 | 高松市番町四丁目 1-3 | 087-831-7101 | | | ○※ | | | | | | | | | | | | | | | ※神経内科による 外来対応のみ可能 |
| 4 | 高松市立みんなの病院 | 761-8538 | 高松市仏生山町甲 847 番地 1 | 087-813-7171 | ○※ | ○※ | ○※ | | | | | | | | | | | ○※ | | | | ※再診の方のみ |
| 5 | 独立行政法人労働者健康安全機構 香川労災病院 | 763-8502 | 丸亀市城東町 三丁目 3 番 1 号 | 0877-23-3111 | | | ○ | | | | | | | | ○ | | ○ | | | | | |
| 6 | 医療法人仁寿会 吉田病院 | 763-0007 | 丸亀市宗古町 5 番地 | 0877-22-8101 | ○ | ○ | ○ | | | | | | | | ○ | | ○ | | | | | |
| 7 | 医療法人ブルースカイ 松井病院 | 768-0013 | 観音寺市村黒町 739 | 0875-23-2111 | | ○ | ○ | | | | | | | | ○ | | ○ | | | | | |
| 8 | さぬき市民病院 | 769-2393 | さぬき市寒川町石田東 甲 387 番地 1 | 0879-43-2521 | ○ | ○ | ○ | ○ | ○ | | | | | ○ | ○ | ○ | ○ | ○ | | | | |
| 9 | 医療法人社団清仁会 宇多津病院 | 769-0205 | 綾歌郡宇多津町 浜五番丁 66-1 | 0877-56-7777 | | ○ | ○ | | | | | | | ○ | | ○ | | | | | | |
| 10 | 医療法人圭良会 永生病院 | 769-0311 | 仲多度郡まんのう町 買田 221-3 | 0877-73-3300 | | | ○ | | | | | | | | ○ | | | | | | | |

○：地域精神科医療提供機能を担う医療機関

【精神科及び心療内科を標榜する診療所】

| 番号 | 医療機関名 | 所在地 | | 電話番号 | 統合失調症 | 躁うつ病 | 認知症 | 精神・思春期疾患 | 発達障害 | アルコール依存症 | 薬物依存症 | ギャンブル依存症 | ゲーム障害 | 外傷後ストレス障害(P.T.S.D) | 高次脳機能障害 | 摂食障害 | てんかん | 精神科救急 | 身体合併症 | 自殺対策 | 災害精神医療 | 備考 |
|----|-------------------------|----------|-------------------------|--------------|-------|------|-----|----------|------|----------|-------|----------|-------|--------------------|---------|------|------|-------|-------|------|--------|--------|
| | | 郵便番号 | 住所 | | | | | | | | | | | | | | | | | | | |
| 1 | むらかわクリニック | 760-0065 | 高松市朝日町二丁目2番7号L-ビルディング2階 | 087-823-2525 | | | | ○ | ○ | | | | ○ | | | | ○ | | | | | |
| 2 | メディカルカウンセリングルームたなかクリニック | 760-0050 | 高松市亀井町3-8A.ポイントビル4階 | 087-812-5556 | ○ | ○ | | | | | | | | | | | | | | | | |
| 3 | 心のケアクリニック | 760-0014 | 高松市昭和町2丁目16-7 | 087-861-7100 | ○ | ○ | ○ | | | | | | | | | ○ | | | | | | |
| 4 | みのクリニック | 760-0052 | 高松市瓦町二丁目7-16ソレイユ第3ビル4階 | 087-863-1155 | ○ | ○ | ○ | ○ | ○ | ○ | ○ | | | ○ | ○ | ○ | ○ | | ○ | ○ | ○ | |
| 5 | えないメンタルクリニック | 760-0076 | 高松市観光町649-8 | 087-813-1613 | ○ | ○ | ○ | ○ | ○ | | | | | ○ | ○ | ○ | ○ | | | | | |
| 6 | 医療法人社団なつめ会美術館診療所 | 761-8013 | 高松市香西東町433-1 | 087-881-2776 | | | ○ | | | | | | | | | | | | | | ○ | |
| 7 | 医療法人社団しげなり内科医院 | 761-1405 | 高松市香南町池内517番地15 | 087-879-0366 | ○ | ○ | ○ | | | | | | | ○ | | ○ | | | ○ | | | |
| 8 | ゆりのき診療室 | 769-0102 | 高松市国分寺町国分2090-1 | 087-874-2217 | ○ | ○ | ○ | ○ | ○ | ○ | ○ | | | ○ | ○ | ○ | | | | ○ | ○ | |
| 9 | 端岡厚生クリニック | 769-0101 | 高松市国分寺町新居469-6 | 087-874-0003 | ○ | ○ | | | | | | | | | | | | | | | | |
| 10 | 医療法人社団五色会五色台クリニック | 760-0023 | 高松市寿町一丁目4-3 | 087-822-2311 | ○ | ○ | ○ | ○ | ○ | ○ | ○ | | | | | ○ | ○ | | | | | |
| 11 | 屋島みちクリニック | 761-0104 | 高松市高松町2552-2 | 087-844-3933 | ○ | ○ | ○ | ○ | ○ | ○ | ○ | | | ○ | ○ | ○ | ○ | | | | | |
| 12 | あんどろ発達クリニック | 761-8075 | 高松市多肥下町517番地10 | 087-867-0234 | | | | | | | | | | | | | ○ | | | | | |
| 13 | 竜雲メンタルクリニック | 761-8075 | 高松市多肥下町字二反地466 | 087-840-0735 | ○ | ○ | ○ | ○ | ○ | ○ | ○ | | | | | | | | | | | ※中学生以上 |
| 14 | 全人クリニック | 761-8058 | 高松市勅使町62-4 | 087-867-1717 | ○ | ○ | ○ | ○ | ○ | ○ | ○ | | | | | | | | | | | |
| 15 | 医療法人社団耕仁会やまぐちクリニック | 760-0018 | 高松市天神前5番6号高松メディカルモール5階 | 087-832-5611 | ○ | ○ | ○ | ○ | ○ | ○ | ○ | | | ○ | ○ | ○ | ○ | | | | | |
| 16 | 医療法人社団隆朝会やまもと医院 | 760-0062 | 高松市塩上町一丁目4番10 | 087-837-0707 | ○ | ○ | ○ | ○ | ○ | ○ | ○ | | | | ○ | | | | ○ | ○ | ○ | |
| 17 | 磯島クリニック | 760-0054 | 高松市常磐町2-3-6 | 087-862-5177 | ○ | ○ | ○ | ○ | ○ | ○ | ○ | | | ○ | | | | | ○ | ○ | ○ | ※軽症に限る |
| 18 | 鷹岡クリニック | 760-0056 | 高松市中新町11-12号三幸ビル2階 | 087-833-2631 | ○ | ○ | ○ | ○ | ○ | ○ | ○ | | | ○ | ○ | ○ | ○ | | | | | |
| 19 | 大饗内科消化器科医院 | 761-8081 | 高松市成合町728-7 | 087-885-1233 | | | | | | | | | | | | | | | | | | |
| 20 | よしまつクリニック | 760-0021 | 高松市西の丸町2-17宮脇書店ビル2階 | 087-811-7333 | ○ | ○ | ○ | | | | | | | | | | | | | | | |

| 番号 | 医療機関名 | 所在地 | | 電話番号 | 統 合 失 調 症 | 躁 うつ 病 | 認 知 症 | 精 神 疾 患 期 ※ | 発 達 障 害 | ア ル コ ホ ル 依 存 症 | 薬 物 依 存 症 | 等 ギ ヤ ン プ ル 依 存 症 | ゲ ー ム 障 害 | 外 傷 後 ス ト レ ス 障 害 (P T S D) | 高 次 脳 機 能 障 害 | 摂 食 障 害 | て ん か ん | 精 神 科 救 急 | 身 体 合 併 症 | 自 殺 対 策 | 災 害 精 神 医 療 | 備 考 | |
|----|----------------------|----------|-----------------------------|--------------|-----------------------|--------------|-------------|----------------------------|------------------|--------------------------------------|-----------------------|---|-----------------------|---|---------------------------------|------------------|------------------|-----------------------|-----------------------|------------------|----------------------------|--------|--------|
| | | 郵便番号 | 住所 | | | | | | | | | | | | | | | | | | | | |
| 21 | ほそかわクリニック | 760-0017 | 高松市番町1丁目 2-19 安西ビル2階 | 087-811-3252 | ○ | ○ | | | | | | | | | | | | | | | | | |
| 22 | ゆいメンタルクリニック | 761-8071 | 高松市伏石町 2150番地5 | 087-897-7277 | ○ | ○ | | ○ | ○ | | | | | ○ | | | | | | | ○ | | |
| 23 | 古新町こころの診療所 | 760-0025 | 高松市古新町10-3 砂屋ビル6階 | 087-802-2205 | ○ | ○ | | ○ | ○ | | | | | ○ | | | | | | | | | ※中学生以上 |
| 24 | 西春日小児科医院 | 761-8052 | 高松市松並町559-3 | 087-867-7070 | | | | ○ | ○ | | | | | | | | | | | | | | |
| 25 | さんあいクリニック | 760-0079 | 高松市松縄町 1005番地3 | 087-816-3192 | ○ | ○ | | ○ | ○ | | | | | ○ | | | | | | | | | |
| 26 | 丸亀メンタルクリニック ソファイア | 763-0023 | 丸亀市本町105-1 丸亀フロントビル4階 | 0877-58-0123 | ○ | ○ | | | | | | | | | | | | | | | | | |
| 27 | つばさクリニック | 762-0025 | 坂出市川津町 2495-1 | 0877-45-8886 | ○ | ○ | | ○ | | | | | | ○ | | | | | | | | | |
| 28 | こころメンタルクリニック | 769-2101 | さぬき市志度1900番地7 牟礼ビル2階南 | 087-894-0011 | ○ | ○ | | ○ | ○ | | | | | ○ | | | | | | | | | |
| 29 | 函子メンタルクリニック | 769-2101 | さぬき市志度 2383番地1 | 087-870-2355 | ○ | ○ | | ○ | | | | | | ○ | | | | | | | | | |
| 30 | 医療法人社団海星 みなと診療所 | 761-4131 | 小豆郡土庄町伊喜末 81番地32 | 0879-61-1071 | ○ | ○ | | ○ | | | | | | | | | | | | | | | ○ |
| 31 | 森岡メンタルクリニック | 761-0612 | 木田郡三木町水上 403-5 | 087-891-9877 | ○ | ○ | | ○ | | | | | | | | | | | | | | | |
| 32 | 富士クリニック | 769-0205 | 綾歌郡宇多津町浜五番丁 53-1 Uマション2階 | 0877-49-7576 | | | | ○ | | | | | | | | | | | | | | | |
| 33 | 松浦こどもメンタル クリニック | 769-0206 | 綾歌郡宇多津町浜六番 丁78番地12 | 0877-56-7358 | | | | | | | | | | | | | | | | | | | |
| 34 | やましるクリニック | 769-0209 | 綾歌郡宇多津町浜九番 丁142番地6 | 0877-41-1028 | ○ | ○ | | ○ | ○ | | | | | | | | | | | | | | ※中学生以上 |
| 35 | 医療法人社団有隣会 瀧刺クリニック | 761-2305 | 綾歌郡綾川町滝宮555 番地1 | 087-876-0056 | ○ | ○ | | | | | | | | ○ | | | | | | | | | |
| 36 | 医療法人社団相愛会 川口医院 | 766-0017 | 仲多度郡まんのう町 炭所西1528番地1 | 0877-79-0711 | ○ | ○ | | ○ | | | | | | | | | | | | | | | |

○：地域精神科医療提供機能を担う医療機関

※この一覧表は、15領域の多様な精神疾患等それぞれごとに、患者の状況に応じて適切な精神科医療（外来医療、訪問診療をする場合及び他の医療機関と連携する場合を含む。）の提供が可能かどうかを精神科病院、精神科及び心療内科を標榜する病院、精神科及び心療内科を標榜する診療所に照会し、その結果を取りまとめたものです。なお、この一覧表の公表は、県として当該医療機関が当該医療機能を備えていることについて確認等していることを意味するものではありません。

多様な精神疾患ごとの医療機能を担う訪問看護ステーション一覧表（令和4年4月1日現在）

【訪問看護ステーション】

| 番号 | 医療機関名 | 所在地 | | 電話番号 | 統合失調症 | 躁うつ病 | 認知症 | 児童・思春期 精神疾患 | 発達障害 | アルコール 依存症 | 薬物依存症 | ギャンブル 依存症 | ゲーム障害 | 外傷後ストレス 障害(P.T.S.D) | 高次脳機能障害 | 摂食障害 | てんかん | 備考 |
|----|-------------------------------------|----------|---------------------------------|---------------|-------|------|-----|----------------|------|--------------|-------|--------------|-------|------------------------|---------|------|------|----|
| | | 郵便番号 | 住所 | | | | | | | | | | | | | | | |
| 1 | 訪問看護ステーション あいリンク | 761-8073 | 高松市太田下町2250-1 ファミリーハイッツ太田101 | 087-887-6980 | ○ | ○ | ○ | ○ | ○ | ○ | ○ | ○ | ○ | ○ | ○ | ○ | ○ | |
| 2 | 訪問看護ステーションねがい | 761-1705 | 高松市香川町川東下619-1 さぬきうどんビル2階 | 087-880-7046 | ○ | ○ | ○ | ○ | ○ | ○ | ○ | ○ | ○ | ○ | ○ | ○ | ○ | |
| 3 | Home Nurse 結 | 761-0442 | 高松市川島本町425-1 | 080-8109-0088 | | | ○ | | | | | | | | | | | |
| 4 | 訪問看護ステーションあまね | 760-0052 | 高松市瓦町二丁目7-14 フォルテ瓦町駅前ビル2階 | 087-873-2868 | ○ | | ○ | | | | | | | ○ | | | | |
| 5 | プライマリケア 訪問看護ステーション | 760-0080 | 高松市木太町1862-9 | 087-813-3515 | ○ | ○ | ○ | ○ | ○ | ○ | ○ | ○ | ○ | ○ | ○ | ○ | ○ | |
| 6 | 訪問看護ステーション さふぁいや | 760-0080 | 高松市木太町字下西原 1093-3 | 087-814-7022 | | ○ | ○ | ○ | ○ | | | | | ○ | ○ | ○ | ○ | |
| 7 | 訪問看護ステーション れんげ草かがわ | 760-0075 | 高松市楠上町一丁目4-17 | 087-880-8500 | ○ | ○ | ○ | ○ | ○ | ○ | ○ | ○ | ○ | ○ | ○ | ○ | ○ | |
| 8 | 公益社団法人香川県看護協会 訪問看護ステーションこくぶ | 769-0102 | 高松市国分寺町国分152-4 | 087-864-9077 | ○ | ○ | ○ | ○ | ○ | ○ | ○ | ○ | ○ | ○ | ○ | ○ | ○ | |
| 9 | 訪問看護ステーション ピートかがわ | 761-8072 | 高松市三条町314-3 藤川ビル2階 | 087-880-5772 | ○ | ○ | ○ | ○ | ○ | ○ | ○ | ○ | ○ | ○ | ○ | ○ | ○ | |
| 10 | 訪問看護ステーション チューン高松 | 760-0062 | 高松市塩上町一丁目5-7 エトワール・レーベン2階 | 087-802-2613 | ○ | ○ | ○ | ○ | ○ | ○ | ○ | ○ | ○ | ○ | ○ | ○ | ○ | |
| 11 | 高松市民病院塩江分院 訪問看護ステーション | 761-1612 | 高松市塩江町安原上東99-1 | 087-893-1531 | ○ | | ○ | | | | | | | | | | | |
| 12 | IMC訪問看護ステーション | 761-0313 | 高松市下田井町80-2 | 087-813-2851 | ○ | ○ | ○ | ○ | ○ | ○ | ○ | ○ | ○ | ○ | ○ | ○ | ○ | |
| 13 | かがやきの季 昭和町訪問看護ステーション | 760-0014 | 高松市昭和町1-7-23 | 087-837-8241 | | | ○ | | | | | | | | | | | |
| 14 | 特定非営利活動法人 自立ケアシス テム香川 訪問看護ステーション | 761-8057 | 高松市田村町1200-1 | 087-866-6317 | ○ | | ○ | | | | | | | | | | | |
| 15 | 訪問看護ステーション チューン栗林 | 760-0007 | 高松市中央町16-16 ストーリーA1階 | 087-802-5752 | ○ | ○ | ○ | ○ | ○ | ○ | ○ | ○ | ○ | ○ | ○ | ○ | ○ | |
| 16 | 小児訪問看護ステーション Shiny | 761-0312 | 高松市東山崎町466-3 | 087-847-4120 | | | | ○ | ○ | | | | ○ | | | | | |
| 17 | 社会福祉法人高松市社会福祉協 議会 訪問看護ステーション | 760-0066 | 高松市福岡町二丁目24-10 | 087-806-0502 | ○ | ○ | ○ | ○ | ○ | ○ | ○ | ○ | ○ | ○ | ○ | ○ | ○ | |
| 18 | 訪問看護ステーションなごみ | 760-0066 | 高松市福岡町四丁目20-8 | 087-802-5335 | ○ | ○ | ○ | ○ | ○ | ○ | ○ | ○ | ○ | ○ | ○ | ○ | ○ | |
| 19 | 公益社団法人香川県看護協会 高松訪問看護ステーション | 761-8073 | 高松市太田下町3026番地3 | 087-814-9975 | ○ | ○ | ○ | ○ | ○ | ○ | ○ | ○ | ○ | ○ | ○ | ○ | ○ | |

| 番号 | 医療機関名 | 所在地 | | 電話番号 | 統合失調症 | 躁うつ病 | 認知症 | 精神疾患 | 発達障害 | アルコール依存症 | 薬物依存症 | ギャンブル依存症 | ゲーム障害 | 外傷後ストレス障害(P.T.S.D.) | 高次脳機能障害 | 摂食障害 | てんかん | 備考 |
|----|---------------------------------|----------|-----------------------------|--------------|-------|------|-----|------|------|----------|-------|----------|-------|---------------------|---------|------|------|----|
| | | 郵便番号 | 住所 | | | | | | | | | | | | | | | |
| 20 | 訪問看護ステーションANSA | 761-0121 | 高松市牟礼町牟礼466番地7 | 087-818-7337 | ○ | ○ | | | | ○ | | | | ○ | | ○ | ○ | |
| 21 | 訪問看護ステーション京極の里 | 763-0071 | 丸亀市田村町905 | 0877-25-5556 | ○ | ○ | | | | ○ | | | | ○ | | ○ | ○ | |
| 22 | 訪問看護 だん | 763-0095 | 丸亀市垂水町2897番地1 | 0877-35-8801 | ○ | ○ | | | | ○ | | | | ○ | | ○ | ○ | |
| 23 | 公益社団法人香川県看護協会 まるかめ訪問看護ステーション | 763-0047 | 丸亀市西本町一丁目7番29号 | 0877-85-9985 | ○ | ○ | | | | ○ | | | | ○ | | ○ | ○ | |
| 24 | 訪問看護ステーション花 | 762-0083 | 丸亀市飯山町下法蓮寺695番地1 | 0877-85-5848 | ○ | ○ | | | | | | | | | | | | |
| 25 | 訪問看護ステーションGステーション | 762-0023 | 坂出市加茂町619番地1 | 0877-48-0061 | ○ | ○ | | | | ○ | | | | ○ | | ○ | ○ | |
| 26 | 社会福祉法人若竹会 訪問看護ステーションわかたけ | 762-0025 | 坂出市川津町1826-18 | 0877-85-3195 | ○ | ○ | | | | ○ | | | | ○ | | ○ | ○ | |
| 27 | 訪問看護ステーションソラウミ | 765-0011 | 善通寺市上吉田町八丁目5-19 forestビル | 0877-43-7761 | | | ○ | | | | | | | | | | | |
| 28 | 訪問看護ステーション絆 | 769-2516 | 東かがわ市土居105 木村ビル1階裏側1号室 | 0879-25-7715 | ○ | ○ | | | | | | | | ○ | | | ○ | |
| 29 | みとよ市民病院 訪問看護ステーションえいこう | 769-1101 | 三豊市詫間町詫間6784-206 | 0875-23-6061 | ○ | ○ | | | | ○ | | | | ○ | | ○ | ○ | |
| 30 | 訪問看護ステーション一會 | 761-4111 | 小豆郡土庄町甲1360番地74 | 0879-61-9015 | ○ | ○ | | | | | | | | ○ | | ○ | ○ | |
| 31 | 訪問看護ステーションメア | 761-4432 | 小豆郡小豆島町草壁本町615-75 | 0879-62-9885 | ○ | ○ | | | | ○ | | | | ○ | | ○ | ○ | |
| 32 | 訪問看護ステーションどんぐり | 761-2305 | 綾歌郡綾川町滝宮1122番地1 | 087-876-6656 | ○ | ○ | | | | | | | | ○ | | ○ | ○ | |
| 33 | 訪問看護ステーションカーサ | 764-0021 | 仲多度郡多度津町堀江4-6-12 | 0877-85-3344 | ○ | ○ | | | | ○ | | | | ○ | | ○ | ○ | |
| 34 | 訪問看護 だい福 | 766-0006 | 仲多度郡琴平町上柳梨1423-5 | 0877-43-2214 | ○ | ○ | | | | ○ | | | | ○ | | ○ | ○ | |

(7) 児童心理治療施設

※軽度の情緒障害を有する児童を、短期間、入所させ、又は保護者の下から通わせて、その情緒障害を治し、あわせて退所した者について相談その他の援助を行うことを目的とする施設

| 名 称 | 郵便番号 | 所 在 地 | 電話番号 |
|---------|----------|-----------------|--------------|
| 若 竹 学 園 | 761-8004 | 高松市中山町 1501-192 | 087-882-1000 |

(8) 救護施設

※身体上又は精神上著しい障害があるために日常生活を営むことが困難な要保護者を入所させて、生活扶助を行うことを目的とする施設

| 名 称 | 郵便番号 | 所 在 地 | 電話番号 |
|-------|----------|----------------|--------------|
| 萬 象 園 | 763-0091 | 丸亀市川西町北 1685-1 | 0877-22-9176 |
| 清 水 園 | 762-0021 | 坂出市西庄町 1635-1 | 0877-46-4277 |

(9) 電話相談一覧

| 名 称 | 実施主体 | 電話番号 |
|-----------------|--|--------------|
| 精 神 医 療 相 談 窓 口 | 日本精神科病院協会香川県支部 | 0877-48-0422 |
| こ ころ の 電 話 相 談 | 香川県精神保健福祉センター | 087-833-5560 |
| ひきこもりに関する電話相談 | 香川県ひきこもり地域支援センター『アンダンテ』 | 087-804-5115 |
| 女 性 の 電 話 相 談 | 香川県子ども女性相談センター | 087-835-3211 |
| 子どもと家庭の電話相談 | 香川県子ども女性相談センター | 087-862-4152 |
| 子 育 て 電 話 相 談 | 香川県教育センター | 087-813-2040 |
| 子 ども 電 話 相 談 | 香川県教育センター | 087-813-3119 |
| 24時間いじめ電話相談 | 香川県教育センター | 087-813-1620 |
| 子どものネットトラブル相談 | 香川県教育センター | 087-813-3850 |
| こどもスマイルテレホン | 高松市少年育成センター | 087-839-2525 |
| 発達障害に関する相談 | かがわ総合リハビリテーション福祉センター内 香川県発達障害者支援センター『アルプスカがわ』 | 087-866-6001 |
| 高次脳機能障害に関する相談 | かがわ総合リハビリテーション福祉センター | 087-867-7686 |
| 少 年 相 談 専 用 電 話 | 香川県警察本部少年課 少年サポートセンター | 087-837-4970 |
| | 香川県警察本部少年課 中讃少年サポートセンター | 0877-33-3015 |
| 医 療 に 関 す る 相 談 | 香川県医務国保課 | 087-832-3333 |
| 消費生活に関する相談 | 香川県消費生活センター | 087-833-0999 |
| 女性の人権ホットライン | 高松法務局人権擁護部 | 0570-070-810 |
| 子どもの人権110番 | 高松法務局人権擁護部 | 0120-007-110 |
| みんなの人権110番 | 高松法務局人権擁護部 | 0570-003-110 |
| いのちの電話 | 香川いのちの電話協会 | 087-833-7830 |
| よりそいホットライン | よりそいホットライン | 0120-279-338 |

【その他 資源マップ紹介】

★『香川県ひきこもり社会資源マップ』（令和3年度版）

香川県 ひきこもり で検索

香川県精神保健福祉センター（ひきこもり地域支援センター）ホームページに掲載

県内のひきこもり支援機関・団体一覧をまとめています。詳しい支援内容なども掲載しています。

★発達障害に関する『ライフステージに応じた支援機関マップ（支援者向け）』

香川県 発達障害支援マップ で検索

香川県障害福祉課ホームページに掲載

「ちょっと気になる」を確実に支援につなげるために作成しました。事例から支援機関を探せます。

(10) 自殺予防の相談窓口一覧



令和4年6月1日現在
 ー香川県ゲートキーパー推進キャラクター
 「きーもん」

(香川県健康福祉部障害福祉課 作成)

| 区分 | 相談内容等 (相談窓口の名称) | 相談機関 | 電話番号 | 相談時間等 | 担当区域 | |
|--|--|--|-------------------------------|--|----------------------------|-------|
| 自殺予防 | こころの健康相談統一ダイヤル | 香川県精神保健福祉センター | 0570-064-556 | 平日 9:00~16:30 ※民間団体対応時間 平日 18:30~22:30 (22:00まで受付) | 県内全域 | |
| | いのちの電話 | 社会福祉法人 香川いのちの電話協会 (http://www.kind-kagawa.org/) | (電話相談) 087-833-7830 | 24時間 | | |
| | | | (コロナ禍フリーダイヤル) 0120-783-556 | 毎週月・火・木・金 16:00~20:00 | | |
| | | | (フリーダイヤル) 0120-783-556 | 毎月10日 8:00~翌日8:00 | | |
| | | | (ナビダイヤル) 0570-783-556 | 毎日 10:00~22:00 | | |
| | 心の危機の相談 (クラインスサポートカウンセリング) | 認定特定非営利活動法人 マインドファースト (https://www.mindfirst.jp/) | (受付専用電話) 090-9455-9164 | 随時 | | |
| 自殺を考えている人や、その家族及び関係者、 自殺で大切な人を亡くした方、広く心の危機に ある方の即時対応直通型電話相談 (自殺予防土曜ホットラインかがわ) | 認定特定非営利活動法人 グリーフワークかがわ (https://www.griefwork.jp/) | 087-813-1247 | 毎週土曜日 15:00~18:00 | | | |
| よりそいホットライン | よりそいホットライン | (フリーダイヤル) 0120-279-338 | 24時間 | | | |
| こころの健康 | 県保健福祉事務所等による こころの健康や「うつ」に対する相談 | 香川県小豆総合事務所 | 0879-62-1373 | 平日 8:30~17:00 | 土庄町・小豆島町 | |
| | | 香川県東讃保健福祉事務所 | 0879-29-8263 | 平日 8:30~17:15 | さぬき市・東かがわ市 ・三木町・直島町 | |
| | | 香川県中讃保健福祉事務所 | 0877-24-9963 | | 丸亀市・坂出市・普通寺 市・綾歌郡・仲多度郡 | |
| | | 香川県西讃保健福祉事務所 | 0875-25-2052 | | 観音寺市・三豊市 | |
| | | 香川県精神保健福祉センター (来所相談) ※予約制 (こころの電話相談) | 087-804-5566 | 平日 9:00~16:30 | 県内全域 | |
| | 市町による こころの健康や「うつ」に対する相談 | 高松市健康づくり推進課 | 087-839-3801 | 平日 8:30~17:00 | 高松市内 | |
| | | 丸亀市福祉課 | 0877-24-8805 | | 丸亀市内 | |
| | | 同健康課 | 0877-24-8806 | | 坂出市内 | |
| | | 坂出市けんこう課 | 0877-44-5006 | | 普通寺市内 | |
| | | 普通寺市社会福祉課 | 0877-63-6339 | | 観音寺市内 | |
| | | 観音寺市社会福祉課 | 0875-23-3963 | | さぬき市内 | |
| | | さぬき市国保・健康課 | 0879-26-9908 | | 東かがわ市内 | |
| | | 東かがわ市保健課 | 0879-26-1229 | | 三豊市内 | |
| | | 三豊市福祉課 | 0875-73-3015 | | 土庄町内 | |
| | | 土庄町健康福祉課 | 0879-62-7002 | | 小豆島町内 | |
| | | 小豆島町健康づくり福祉課 | 0879-82-7038 | | 三木町内 | |
| | | 三木町住民健康課 | 087-891-3303 | | 直島町内 | |
| | | 直島町住民福祉課 | 087-892-3400 | | 宇多津町内 | |
| | | 宇多津町健康増進課 保健センター | 0877-49-8008 | | | |
| | | 同保健福祉課 相談支援センター | 0877-49-8028 | | | |
| | | 綾川町健康福祉課 えがお | 087-876-2525 | | 綾川町内 | |
| | | 同いきいきセンター | 087-878-2212 | | 琴平町内 | |
| | | 琴平町子ども・保健課 | 0877-75-6719 | | 多度津町内 | |
| | | 多度津町健康福祉課 | 0877-33-1134 | | まんのう町内 | |
| | | まんのう町健康増進課 | 0877-73-0126 | | | |
| | 同福祉保険課 | 0877-73-0124 | | | | |
| | メンタルヘルスユーザーの居場所 「びあワークス」 | 認定特定非営利活動法人 マインドファースト (https://www.mindfirst.jp/) | (受付専用電話) 090-9455-9164 | 原則として 第3日曜日 14:00~16:30 | | |
| | メンタルヘルスユーザー、 ピアによる電話相談(ピアサポートライン) | 認定特定非営利活動法人 マインドファースト (https://www.mindfirst.jp/) | 087-822-4115 | 毎週水曜日 11:00~14:00 | 県内全域 | |
| | 個別面談による相談 (グリーフカウンセリング) | 認定特定非営利活動法人 グリーフワークかがわ (https://www.griefwork.jp/) | 相談予約専用 月~金 10:00~18:00 | 随時 | | |
| | 心の危機にある方の予約制による 電話カウンセリング (ヘルプラインかがわ電話カウンセリング) | | 080-6390-8088 | | | |
| | 警察相談 | 総合窓口 | 警察本部広聴・被害者支援課 | (警察相談専用電話) #9110 087-831-0110 (警察本部 代表電話) 087-833-0110 | 24時間 (夜間・休日は 当直員が対応) | 県内全域 |
| | | | 東かがわ警察署 | 0879-25-0110 | | 東かがわ市 |
| | | | さぬき警察署 | 087-894-0110 | | さぬき市 |
| 高松東警察署 | | | 087-898-0110 | ホームページを参照 | | |
| 小豆警察署 | | | 0879-82-0110 | 土庄町・小豆島町 | | |
| 高松北警察署 | | | 087-811-0110 | ホームページを参照 | | |
| 高松南警察署 | | | 087-868-0110 | ホームページを参照 | | |
| 坂出警察署 | | | 0877-46-0110 | 坂出市・宇多津町 | | |
| 高松西警察署 | | | 087-876-0110 | ホームページを参照 | | |
| 丸亀警察署 | | | 0877-22-0110 | 丸亀市・普通寺市・ 多度津町 | | |
| 琴平警察署 | | | 0877-75-0110 | 琴平町・まんのう町 | | |
| 三豊警察署 | | | 0875-72-0110 | 三豊市 | | |
| 観音寺警察署 | | | 0875-25-0110 | 観音寺市 | | |



あづき



声かけ



傾聴



つなぎ



見守り

| 区分 | 相談内容等 (相談窓口の名称) | 相談機関 | 電話番号 | 相談時間等 | 担当区域 | |
|------|--|--|--|---|--------------------------------------|------|
| 女性 | 女性が抱える悩み相談 (家庭内の問題、離婚問題、夫等の暴力など) | 香川県子ども女性相談センター (女性の悩みに関する電話相談) | 087-862-8861 087-835-3211 | 平日 8:30~17:15 日曜、祝日を除く 9:00~21:00 | 県内全域 | |
| | 性別による差別的な取扱い、 夫婦間や家族の問題などの相談 | かがわ男女共同参画相談プラザ | 087-832-3198 | 平日 8:30~17:00 | 高松市内 | |
| | 女性が生きていく中でぶつかる 様々な問題や不安を相談 | 高松市男女共同参画センター | 087-833-2285 | 火曜日を除く 10:00~17:00 (予約制) | 高松市内 | |
| | 性暴力被害に対する相談 | 性暴力被害者支援センター 「オリブかがわ」 | 087-802-5566 #8891 | 平日 9:00~20:00 土曜日 9:00~16:00 ※上記以外の時間は、国 が設置するコールセン ターにつながります | 県内全域 | |
| 性犯罪 | 性犯罪被害専用相談電話 (ハートフルライン) | 警察本部広聴・被害者支援課 | #8103 0120-694-110 087-831-9110 | 24時間 (夜間・休日は当直員 が対応) | 県内全域 | |
| 子ども | 子どもや家庭に関する相談 子育ての心配や不安、学校に行きたがらない | 香川県子ども女性相談センター (子どもと家庭の電話相談) | 087-862-8861 087-862-4152 | 平日 8:30~17:15 日曜、祝日を除く 9:00~21:00 | 高松・東讃・小豆地域 県内全域 | |
| | | 香川県西部子ども相談センター | 0877-24-3173 | 平日 8:30~17:15 | 中讃・西讃地域 | |
| | 子どもや保護者、学校関係者等からの学校教育 や家庭教育についての相談 | 香川県教育センター (子育て電話相談) | 087-813-0945 087-813-2040 | 平日 8:30~17:15 通年 9:00~21:00 | 県内全域 | |
| | | (子ども電話相談) | 087-813-3119 | 通年 9:00~21:00 | | |
| | | (子どものネットトラブル相談) | 087-813-3850 | 平日 9:00~17:00 | | |
| いじめ | いじめ問題に悩む子どもや保護者等からの相談 | 香川県教育センター (24時間いじめ電話相談) | 087-813-1620 0120-0-78310 (24時間子供SOSダイヤル) | 24時間 | 県内全域 | |
| 喪失体験 | 喪失を経験した子どもの親・保護者のための グループミーティング 「ひまわりミーティング」 | 認定特定非営利活動法人 グリーフワークかがわ (https://www.griefwork.jp/) | (問い合わせ先:グリーフ ワークかがわ事務局) 090-6288-1011 平日 10:00~16:00 (8月13日~15日及び12月29 日~1月3日を除く) | 原則として 第1日曜日 10:30~12:00 | 県内全域 | |
| | 子どもの喪失体験の支援 「HOPE (ホープ)」 | 認定特定非営利活動法人 マインドファースト (https://www.mindfirst.jp/) | (受付専用電話) 090-9455-9164 | 随時 | 県内全域 | |
| 少年非行 | 少年の非行問題、いじめ等の相談 | 警察本部少年課 少年サポートセンター 警察本部少年課 中讃少年サポートセンター | 087-837-4970 0877-33-3015 | 平日 9:00~17:00 | 県内全域 | |
| 労働関係 | 労働問題等の相談 | 香川県労働政策課 香川県労働委員会事務局 | 087-832-3371 087-832-3723 | 平日 9:00~17:00 平日 8:30~17:15 | 県内全域 | |
| | 失業に直面した際に生ずる 心の悩み等に関する相談 (臨床心理士による相談) | しごとプラザ高松 | 087-823-8609 | 第1・第3月曜日 9:30~12:30 第2・第4月曜日 13:00~16:00 第1火曜日 9:30~12:30 第3火曜日 15:00~18:00 第2・第4土曜日 14:00~17:00 | 高松市ほか | |
| | | ハローワーク丸亀 | 0877-21-8609 | 第1・第3木曜日 13:00~16:00 第2・第4木曜日 9:00~12:00 | 丸亀市ほか | |
| | 職場のメンタルヘルス対策に係る相談 | 独立行政法人労働者健康安全機構 香川産業保健総合支援センター 香川労働局労働基準部健康安全課 | 087-813-1316 087-811-8920 | 平日 8:30~17:15 | 県内全域 | |
| | | 高松労働基準監督署安全衛生課 | 087-811-8945 | 平日 8:30~17:15 | 高松市(国分寺町除く)・小 豆郡・木田郡・香川郡(直 島町) | |
| | | 丸亀労働基準監督署監督・安衛課 | 0877-22-6244 | | 丸亀市(綾歌町・坂山町除 く)・善通寺市・仲多度郡 | |
| | | 坂出労働基準監督署監督・安衛課 | 0877-46-3196 | | 坂出市・綾歌郡・国分寺 町・綾歌町・坂山町 | |
| | 観音寺労働基準監督署監督・安衛課 | 0875-25-2138 | 観音寺市・三豊市 | | | |
| | 東かがわ労働基準監督署監督・安衛課 | 0879-25-3137 | 東かがわ市・さぬき市 | | | |
| 経営 | 倒産のおそれのある中小企業者からの相談 (経営安定特別相談室) | 高松商工会議所 丸亀商工会議所 香川県商工会連合会 | 087-825-3505 0877-22-2371 087-851-3182 | 平日 8:30~17:00 | 東讃地域 西讃地域 県内全域 | |
| 消費生活 | 消費生活に係る相談 (消費生活相談窓口) | 香川県消費生活センター 香川県東讃県民センター 香川県小豆県民センター 香川県中讃県民センター 香川県西讃県民センター | 087-833-0999 0879-42-1200 0879-62-2269 0877-62-9600 0875-25-5135 | 平日 8:30~12:00 13:00~17:00 | 県内全域 東讃地域 小豆地域 中讃地域 西讃地域 | |
| | ヤミ金融 | 多重債務・ヤミ金融に関する相談 (多重債務・ヤミ金融専用相談窓口) | 香川県消費生活センター | 平日 8:30~12:00 13:00~17:00 | 県内全域 | |
| | 法的 トラブル | 法的なトラブルで困っている | 法テラス香川 | 0570-078393 | 平日 9:00~17:00 | 県内全域 |

| 区分 | 支援内容等 | 実施機関 | 電話番号 | 開催日時 | 開催場所 |
|------|---|--|--|-------------------------------|---|
| 遺族支援 | 自殺で大切な人を亡くされた人たちの心の支援 を目的としたグループミーティング | 認定特定非営利活動法人 マインドファースト (https://www.mindfirst.jp/) | (受付専用電話) 090-9455-9164 | 原則として 第3日曜日 14:00~16:00 | 四番丁 コミュニティセンター (高松市番町2丁目3-5) |
| | 身近な人をなくした方のグループミーティング (大切な人を亡くされた方が自分にあった方法と ペースで様々な思いや気持ちと向き合える場[グ ループミーティング]を提供) | 認定特定非営利活動法人 グリーフワークかがわ (https://www.griefwork.jp/) | (問い合わせ先:グリーフ ワークかがわ事務局) 090-6288-1011 平日 10:00~16:00 (8月13日~15日及び12月29 日~1月3日を除く) | 原則として 第2日曜日 10:30~12:00 | 原則として丸亀町商店街 カルチャールーム (香番街東館4階) (変更の場合もありホー ムページで案内) |

※「かがわ自殺予防対策Webサイト」に各種資料等を掲載しています。(http://www.pref.kagawa.lg.jp/kenkosomu/j-taisaku/)

(11) 精神保健福祉関係自助グループ

①地域精神障害者家族会

精神疾患を抱える患者の家族が、様々な悩みを語り合ったり、お互いに励まし、支え合う場です。

| 名 | 称 | 郵便番号 | 所在地 | 電話番号 | 活動状況 | 開催場所 |
|-----|-------------|----------|---|---------------------------------|---|--|
| 香川 | 県精神障害者家族連合会 | 762-0021 | 坂出市西庄町 766-2 (香川県精神障がい者 家族交流スペース) | 087-831-1978 FAX 兼 (むつみ会) | ・例会 (月 1 回) ・理事会、情報交換会 ・大会、講演会等 ・研修会、相談活動 | 香川県精神障がい者家族交流スペース (左記住所)、四国学院大学 等 |
| 暁 | 会 | | (休会) | | | |
| 曙 | 会 | 769-2401 | さぬき市津田町津田 930-2 (東讃保健福祉事務所内) | 0879-29-8263 | ・定例会 (原則 第 2 火曜日 14:30 ~) 東讃保健福祉事務所主催「家族の学習会」 後に開催 | 香川県大川合同庁舎 2 階会議室内 (左記住所) |
| 小豆 | 島もみじ会 | 761-4121 | 小豆郡土庄町洲崎甲 2079-5 (小豆総合事務所内) | 0879-62-1373 | ・定例会 (奇数月 第 4 金曜日 13:30 ~) ・家族相談 (定例会の後に開催)、研修会 ・グループワーク、臨床心理士による相談 など | ・香川県小豆総合事務所 ・イマージュセンター (農村環境改善センター) |
| むつ | み会 | 760-0054 | 高松市常磐町 2-10-33 川久マンション 102 号 (むつみ会第一作業所内) | 087-831-1978 | ・定例会 (毎月 第 2 月曜日 13:30 ~) ・総会、研修会 (年 1 回) | 例会は高松市保健センターで実施 |
| つく | し会 | 762-0022 | 坂出市加茂町甲 154 番地 (鎌田方) | 090-9451-6755 | ・定例会 (原則 第 4 金曜日 13:30 ~) ・研修会、勉強会、グループワーク ・相談 ・視察研修、交流 | 丸亀市保健福祉センター (ひまわりセンター) 4 階会議室 (丸亀市大手町 2 丁目 1-7) |
| コス | モス会 | | 会長宅 | | 未定 | 未定 |
| 白 | 梅会 | 762-0021 | 坂出市西庄町 766-2 | 0877-45-6746 | ・定例会 (毎月 第 3 木曜日) ・勉強会 (県内家族会会員が集まった勉強会) ・総会 ・奉仕活動 (家庭用品を集めてリサイクルをしている) | 家族のための交流スペース (左記住所) |
| 観音寺 | ひまわりの会 | | 会長宅 | | ・座談会 (毎月 第 4 木曜日 13:30 ~) ・調理実習、勉強会、施設見学、 アウトラドア等 | 観音寺市豊浜ふれあい会館 (観音寺市豊浜町和田浜 1530 番地 1) 問い合わせ先: 観音寺社会福祉課 障がい者福祉係 ☎ 0875-23-3963 |

②高次脳機能障害者家族会

高次脳機能障害の当事者及び家族が年間の活動を通じてお互いの情報交換や、悩みごと相談等を行います。

| 名 | 称 | 郵便番号 | 所在地 | 電話番号 | 活動状況 | 開催場所 |
|---|-----------|----------|-----------------------------|--------------|---|-------------------------|
| か | わ高次脳機能障害者 | 761-8074 | 高松市太田上町 784-41 (事務局 岩部宅) | 087-865-1438 | ・総会 (年 1 回) ・定例会 (月 1 回) (相談会、勉強会、クッキング、花見や新年会等 季節の行事など) ・講演会等企画、運営 | かがわ総合 リハビリテーションセンター他 |

③その他

| 名 称 | 連絡先 | 構成メンバー | 活動状況 | 開催会場 |
|------------------------------|--|---|--|---|
| (公社) 香川県断酒会 | 高松市国分寺町新居 11643 ベルメゾンサークル 101 号 三野方 TEL 090-2826-1692 FAX 087-874-2212 | アルコール依存症と その家族 | ・体験発表中心の例会 月平均 35 回開催 ・大会、一泊研修、家族 一泊研修会 ・酒害相談活動 ・市民公開セミナー | 保健福祉事務所 公民館 保健センター 精神保健福祉センター 病院 福祉センター等 |
| AC の集いコア | TEL 087-866-6931 (FAX 兼) 後藤方 メール http://core.salloon.jp/ pdf.htm | アルコール依存症並 びに家族機能不全に より自分が受けた心 の傷から回復したい と願っている人 代表: 専門カウンセラー | ・クローズドミーティング 毎月第 3 土曜日 13:30 ~ 15:30 ・コア通信 (隔月発刊) ・参加費 1500 円 (1 年間) | さぬき市寒川町 農村環境改善センター |
| AA 栗林グループ | 広島市中区大手町 3 丁目 6-13 ダイアパレ ス大手町 603 号 TEL 082-246-8608 FAX 082-249-1081 E-mail: aa-csco@go7. enjoy.ne.jp AA 中四国セントラル オフィス (CSCO) http://ww1.enjoy. ne.jp/~csco/ 「AA 中四国地域情報」 | AA アルコホーリク ス・アノニマス (無 名のアルコホーリク たちは、経験と力 と希望を分かち合っ て共通する問題を解 決し、他の人たちが アルコールリズム (飲 酒に問題のある状 態) から回復するよ うに手助けしたいと いう共同体である。 | ・クローズドミーティング 毎週月曜日 19:00 ~ ・オープンミーティング 毎週水曜日 13:00 ~ 毎週金曜日 19:00 ~ 上記全て、祝日休み ・オープンミーティング 第 3 火曜日のみ開催 10:30 ~ | カトリック高松司教区 事務所 (高松市桜町 1-8-9) 丹生コミュニティー センター (東かがわ市町田 96-1) |
| AA 坂出 ソルトグループ | | | ・オープンミーティング 火曜日第 1.3.5 週のみ 開催 19:00 ~ ・オープンミーティング 毎月第 1・2・4 木曜日 19:00 ~ | 坂出市勤労福祉セン ター (坂出市寿町 1 丁目 3-5) 丸亀市保健福祉セン ター (丸亀市大手町 2-1-7) |
| AA 香川牟礼グループ | | | ・オープンミーティング 第 3 木曜日のみ 15:00 ~ 第 1 金曜日のみ 14:00 ~ | 大町コミュニティーセ ンター (高松市牟礼町大町 1463-2) |
| AASUNRISE (サンライズ) グループ | メールアドレス sunrise.12aa@gmail.com | | ・オープンミーティング 毎週水曜 19:00 ~ 20:30 | カトリック桜町教会 (高松市桜町 1-8-9) |
| GA ハッピー 高松グループ | GA 日本インフォメーション センター 神奈川県大和市大和東 3-14-6-101 FAX 050-3737-8704 メールアドレス gajapan@rj9.so-net.ne.jp ホームページ http://www.gajapan.jp/ | ギャンブル依存症の 問題を解決し、回復 したいと願う男女の 集まり | ・ミーティング 毎週土日曜日 18:00 ~ 19:30 ・ミーティング 毎週木曜日 19:00 ~ 20:30 | 中讃地域生活支援セ ンター相談室 (坂出市加茂町 700-13) カトリック桜町教会 (高松市桜町 1-8-9) |
| GA FULL MOON 高松グループ | | | | |
| 家族会 「さんさん」 | 090-7144-1820 | 薬物、アルコール、 ギャンブルなどの依 存症者から影響を受 けている家族の集ま り | ・当事者・家族の回復、 依存症についての勉 強会 ・家族のミーティング ・専門職の方による当 事者の問題、家族の 悩み等について相談、 助言を受ける 毎月第 2 火曜日 13:30 ~ 16:00 | 居場所ハレルヤ (高松市伏石町 1354-1) |

| 名 称 | 連絡先 | 構成メンバー | 活動状況 | 開催会場 |
|------------------|---|---|--|--|
| ナラノンファミリーグループ | ナラノンジャパン NSO 東京都豊島区西池袋 2-1-2 島幸目白ビル 2C TEL03-5951-3571 (FAX 兼) http://nar-anon.jp/ オハナ Ohana 丸亀・徳島 グループ | 薬物問題で、同じ思いや悩みを語り回復しようとする家族や友人達の集まり | ミーティング 第1日曜日 14:45～15:15 (ビギナー 14:15～14:45) | 【丸亀会場】 丸亀カトリック教会 (丸亀市幸町 2-6-28) |
| | | | ミーティング 第4土曜日 13:30～14:50 (ビギナー 13:00～13:30) | 【徳島会場】 社会医療法人あいざと会藍里病院 (徳島県板野郡上板町佐藤塚東 288-3) |
| | | | ミーティング 日時：第3水曜日 13:30～15:00 (ビギナー 13:00～13:30) | 会場：国分寺北部コミュニティセンター (専用駐車場あり) 高松市国分寺町新居 1840-6 |
| | | | ミーティング 第3日曜日 14:30～16:00 (ビギナー 14:00～14:30) | カトリック桜町教会 (高松市桜町 1-8-9) |
| 香川ダルク | 高松市屋島西町 675-8 TEL050-1581-3146 (FAX 兼) | 薬物・アルコール・ギャンブル・クレプトマニア(万引きが止まらない病気)・摂食障害・ゲームやインターネットなど依存症の問題を解決したい者 | プログラム内容 (グループミーティング/運動等) | 高松市花ノ宮町 1丁目 11-15 |
| メリゲート香川 | TEL090-9450-7173 (対応時間 17:30～21:00) メールアドレス admire12step@yahoo.co.jp | 薬物・アルコール・ギャンブル・クレプトマニア(万引きが止まらない病気)・摂食障害・ゲームやインターネットなどの当事者を持つ家族の自助グループ | ・ミーティング 毎週土曜日 13:00～15:00 *第4土曜日は休み | かがわ総合リハビリテーション福祉センター (高松市田村町 1114番地) |
| メリゲート丸亀 | | | ・ミーティング 毎月第1日曜日 13:15～14:10 | カトリック丸亀教会 (丸亀市幸町 2-6-28) |
| NA さぬきグループ | TEL080-3994-4173 メールアドレス l2step.k.t.e@gmail.com | 薬物依存症から回復したいと願う仲間の自助グループ アルコールやギャンブル、摂食障害、クレプトマニア(万引きが止まらない病気)の仲間も参加 | ・NA ミーティング 月・火曜日 18:30～20:00 水～日曜日 19:00～20:30 | 月・火曜日： 香川 DARC デイケア内 (高松市花ノ宮町 1丁目 11-15 滝ビルテナント D) 水～日曜日： カトリック桜町教会 (高松市桜町 1-8-9) |
| KA 高松オーシャングループ | メールアドレス ocean.12ka@gmail.com | クレプトマニア(万引きが止まらない病気)から回復したいと願う仲間の自助グループ | 毎週土曜日 19:00～20:30 | カトリック桜町教会 (高松市桜町 1-8-9) |
| OA ハッピークローバーグループ | メールアドレス happy.clover.12oa@gmail.com | 摂食障害(過食・拒食症など)から回復したいと願う仲間の自助グループ | 毎週日曜日 19:00～20:00 | カトリック桜町教会 (高松市桜町 1-8-9) |

| 名 称 | 連絡先 | 構成メンバー | 活動状況 | 開催会場 |
|------------------------------|--|------------------------------------|---|--|
| ギヤマノン高松 | ギヤマノン日本サービスオフィス 毎週月・木曜日 10:00～12:00 TEL 03-6659-4879 | ギャンブル問題を抱える家族 | 第1・3木曜日 19:00～21:00 年末年始休止 | ・8月～10月 屋島レクザムフィールド内会議室（香川県高松市屋島中町374-1） ・11月～ 高松市総合体育館内会議室（高松市福岡町4-36-1） |
| 特定非営利活動法人 生活の発見会 高松集談会 | 休会 | | | |
| KHJ 香川県 オリーブの会 | 高松市今新町4-20 TEL087-802-2568 | ひきこもり者の家族、当事者、関心のある方 | ・例会（月1回） （講演会／講話／グループカウンセリング／グループ別話し合い／ビデオ学習） ・訪問活動 ・親の学習会 ・居場所活動（パソコン教室他） ・在宅ワーク ・電話相談及び来所相談（第1～4土曜日） ※来所は予約制 | かがわ総合リハビリテーション福祉センター（高松市田村町1114） 香川県社会福祉総合センター（高松市番町1-10-35） のいずれかで開催 ポパイの会居場所（高松市今新町4-20） |
| 日本てんかん協会 香川県支部 | 087-867-3369 （FAX 兼）北谷方 | てんかん患者とその家族及び関心のある者 | ・例会（月1回） 学習と交流会 第1または第2水曜日 10:00～12:00 ・講演会、親睦会 | かがわ総合リハビリテーション福祉センター（高松市田村町1114番地） |
| （公社） 認知症の人と家族の会 香川県支部 | 高松市木太町3171-1 なかよしマンション202 TEL070-1305-7028 FAX087-899-2239 http://www.calib.jp/pa/kazoku/ | 認知症の人をかかえる家族、専門職、ボランティアによる全国的な民間団体 | ・「介護者のつどい」 [高松]第3土曜日 [三豊]第1日曜日 ・電話相談（365日、24時間対応） ・個人相談（365日、10時～17時） ・世界アルツハイマーデー記念行事他、啓発イベント | ・「つどい」の会場 [第3土曜日] 高松市木太町3171-1 なかよしマンション202 [第日曜日] 三豊市詫間町詫間7071-4 少林寺拳法詫間道院 ※場所が変わる場合あり、参加する方は事前に電話連絡が必要 |
| だいじょうぶグループ | メールアドレス daijyobu0701@gmail.com | 強迫性障害の当事者及び家族 | 交流会 毎月第4土曜日 13:00～16:00 | かがわ総合リハビリテーション福祉センター（高松市田村町1114） |
| 香川言友会 | 香川言友会ホームページ（ https://kagawagenyukai.jimdofree.com/ ）の「お問合せ」からメール送信 | 吃音で悩む人やその家族、支援者たちの集まり | 例会を毎月1回開催 偶数月は最終土曜、奇数月は最終日曜。 いずれも14:00～ | 会場は香川言友会ホームページの「お知らせ」でそのつど告知する |

(12) 精神保健福祉関係市民グループ

| 名 称 | 連絡先 | 活動状況 | 開催会場 |
|---------------------------|---|--|---|
| 認定NPO法人 グリーフワーク かがわ | 090-6288-1011 (事務局) 火・水・木 18:30 ~ 20:30 | <ul style="list-style-type: none"> ・啓発活動 公開セミナー (不定期開催) ・相談事業 1) 身近な人をなくした方のグループミーティング (毎月第2日曜日 10:30 ~ 12:00) 2) ヘルプラインかがわ電話カウンセリング (予約制の電話カウンセリング) 予約専用電話番号 080-6390-8088 ・月曜日~金曜日 10:00 ~ 18:00(祝日は除く) 3) 自殺予防土曜ホットラインかがわ(即時対応直通型電話相談) 毎週土曜日 15:00 ~ 18:00 087-813-1247 4) グリーフカウンセリング (面談による個別相談) 予約専用電話番号はホットラインと同じ 5) 喪失を経験した子どもの親・保護者のためのグループミーティング 「ひまわりミーティング」 (毎月1回 原則として第一日曜日)) ・人材養成事業 グリーフカウンセラー養成講座・基礎コース (6回シリーズで開催) ・技術援助 (講師派遣など) | <p>「公開セミナー」「身近な人をなくした方のグループミーティング」の主たる会場：丸亀町カルチャールーム (高松市丸亀町壱番街東館4階) (変更の場合もありホームページで案内) https://www.griefwork.jp/</p> <p>「グリーフカウンセリング」はグリーフワークかがわ相談室 (高松市錦町2丁目12番17号アルファ二番町501)</p> <p>「ひまわりミーティング」の主たる会場は高松市男女共同参画センター (高松市松島町たかまつミライエ) (変更の場合もありホームページで案内) https://www.griefwork.jp/ サンポートホール高松会議室</p> |

| 名 称 | 連絡先 | 活動状況 | 開催会場 |
|-----------------------------------|---------------------------|--|--|
| 認定NPO法人 マインドファースト | TEL090-2828-7021 (事務局) | <ul style="list-style-type: none"> ○相談支援事業 ・若者メンタルヘルス相談（予約制） ・心の危機の相談（予約制） ・HOPE（子どもの喪失体験の支援）（予約制） ・同行援護（予約制） ・ピア電話相談「ピアサポートライン」 毎週水曜日 11時～14時 相談専用電話：087-822-4115 ・ひきこもりの家族のグループミーティング「おどりば」 毎月第1・第3土曜日 14時～16時 ・自殺で大切な人を亡くした方のグループミーティング「サバイビング」 毎月第3日曜日 14時～16時 ・メンタルヘルスユーザーの居場所「ぴあワークス」 毎月第3日曜日 14時～16時30分 ・メンタルヘルスユーザーの居場所「REPOS（ルポ）」 毎月第1・第2日曜日 14時～16時 080-3920-2080 ・子ども若者の居場所「リトリートたくま」 毎週水曜日 13時～15時 090-9455-9164 ○普及啓発活動 ・心の健康オープンセミナー（不定期開催） ・ニューズレター発行（毎月） ○人材養成事業（ファミリーカウンセラー養成講座） ○技術援助（講師派遣） ○権利擁護活動 | <p>オフィス本町 (高松市本町 9-3 白井ビル 403) 相談予約専用電話： 090-9455-9164</p> <p>高松市木太北部会館 (高松市木太町 2541-2)</p> <p>高松市四番丁コミュニティセンター (高松市番町 2-3-5)</p> <p>丸亀町レッツカルチャールーム (高松市丸亀町 1-1 高松丸亀町壱番街東館 4階)</p> <p>高松市四番丁コミュニティセンター (高松市番町 2-3-5)</p> <p>リトリートたくま (三豊市詫間町詫間 677-11)</p> <p>ホームページ https://www.mindfirst.jp</p> |
| A K Kかがわ (アディクション問題を考えよう会・かがわ) | TEL087-866-6931 (後藤) | <ul style="list-style-type: none"> ・相談例会（第2土曜日 13:30～） ※当事者の方、家族の方々どなたでも可能です。左記の連絡先か男女共同参画センターへご確認下さい。 ・アディクションフォーラム&講演会（年1回） ・アディクションセミナー（年1回） ・上映会（年1回） ・ニューズレター発刊（年2回） ・入会金 1500円（1年間） ・ホームページ参照 | 高松市男女共同参画センター (高松市松島町 1-15-1) たかまつミライエ 6階 |
| 若年性認知症家族会 「りぼんの会」 | TEL 090-1176-9974 (石川) | <ul style="list-style-type: none"> ・定例会 第1日曜日 10:00～12:00 ※左記連絡先に事前に御連絡ください。 | 三豊市詫間町詫間 7071-4 少林寺拳法詫間道院 |

| 名 称 | 連絡先 | 活動状況 | 開催会場 |
|--------------------------------------|---|--|-----------------------|
| NPO 法人 子どもの虐待防止 ネットワーク・ かがわ | 高松市太田上町 74-5 TEL087-888-0758 FAX087-888-1070 | ・母親グループミーティング (ひだまり) 毎月 1 回 10:00 ~ 11:30 | 高松市内子育て支援セン ター等 |
| | | ・勉強会 毎月 1 回 ・子育てに関する研修 随時 | 高松市コミュニティセン ター等 同上 |
| | | ・子育て個別相談(事務所・訪問) 毎週火曜日 10:00 ~ 13:00 (事務所) ・臨時(訪問型支援) | 高松市太田上町 74-5 |
| | | ・ホームスタート・おりーぶ(妊娠 期からの家庭訪問型子育て支援) お問合せ・申込み 080-2985-1556 | 申込者宅 他 |
| 特定非営利活動法人 グループホーム ネット香川 | 高松市成合町 559-15 TEL 087-885-5270 FAX087-887-5955 | ・理事会・運営会議・新規グルー プホーム設立・グループホーム 運営 ・現在、仏生山町、宮脇町、春日町、 百間町 4ヶ所のグループホーム を運営 | 事務所 高松市成合町 559-15 |
| 高松あすなろの会 | 高松市成合町 559-15 TEL 0120-39-0476 TEL 087-897-3211 FAX 087-885-2390 | ①ギャンブル依存相談 ②万引き依存症や窃盗症(クレブ トマニア)等の相談 ・万引依存の回復のためのグルー プミーティングを紹介 ③クレジット・サラ金・ヤミ金被 害相談 ④生活困窮相談(生活保護相談、 金銭管理相談、その他困りごと なんでも相談) ※相談時間 10:00 ~ 17:00 (月~金曜日) (土・日・祝日は休み) | 事務所 高松市成合町 559-15 |

(13) 精神保健福祉関係ボランティアグループ

| 名 称 | 連絡先 | 活動状況 | 開催会場 |
|---------|---|---|----------------|
| もえぎの会 | 〒763-0071 丸亀市田村町1610-4 紀伊宅 TEL0877-22-9853 (FAX 兼) | ・定例会（第1木曜日 9:30～11:30） ・機関紙発行（毎月）、 ふれあいのつどい開催、 研修会（年2回予定） ・関係機関への支援（地域活動支援センターはなぞの、カノンの会、たんぽぽ、ほっとひといき琴平、ピアサポーター交流会） (R4.4.1 現在 会員数 33 名) | 丸亀市保健福祉センター 4階 |
| 小豆島マインド | 〒761-4121 土庄町渕崎甲1319-54 小林方 TEL0879-62-4073 (FAX 兼) | ・精神障害者自助グループ『みもぎの会』活動支援 月例会 ・家庭訪問 ・電話相談 (R3.4.1 現在 会員数 7 名) | 土庄町総合福祉会館 |

(14) 苦情解決システムについて

福祉サービス運営適正化委員会（福祉サービスの苦情相談）

(1) 内容 福祉サービスの利用者と事業者との間で生じた苦情の中で、当事者同士では解決が困難なことについて、利用者から委員会へ苦情の申し出を受けて、解決にあたります。

(2) 苦情を申し出ることができる人

- ①福祉サービスの利用者、その家族、代理人等
- ②福祉サービスの利用に関する状況を具体的かつ的確に把握している者

(3)対象となる福祉サービスの範囲

社会福祉法第2条に規定する福祉サービス

在宅や施設での福祉サービスに関する苦情相談をお受けします。

障害者支援施設、障害福祉サービス事業、訪問介護、特別養護老人ホーム、デイサービス等

(対象外)

行政窓口での相談や決定内容、生活保護制度などの行政サービスへの苦情、医療機関への苦情

(4)苦情の申出先 〒760-0017 高松市番町1-10-35（香川県社会福祉総合センター4階）
香川県社会福祉協議会内 福祉サービス運営適正化委員会事務局
TEL 087-861-1300（月～金曜日 9:00～17:00（祝日・年末年始除く））
FAX 087-833-3022（24時間受付）
e-mail unteki@kagawaken-shakyo.or.jp（24時間受付）

(15) 保健所精神保健福祉業務概要（令和4年度計画）

| 保健所 | | 東 讃 | 小 豆 | 中 讃 |
|------------------------|---------------------|--|--|---|
| 精神保健福祉相談 | 専門医による個別相談 | こころの健康相談（第4火） | ・こころの悩み相談（偶数月第1木） ・思春期相談（奇数月第3火） | ・こころの相談（不定期木） ・思春期相談（第4水） |
| | 保健師・精神保健福祉士等による個別相談 | 随時（来所・訪問・電話） | ・随時（来所・訪問・電話） | ・随時（来所・訪問・電話） ・措置入院者退院後支援 |
| 当事者への支援（デイケア、当事者学習会など） | | ・当事者活動、市町等居場所活動支援（要請に応じて） | ・地域の暮らしに役立つセミナー（第1水、年5回） ・当事者グループ「スノードロップ」支援（第3木） | ・ピアサポーター交流会（年3回） ・ひきこもりサポーター活用事業（随時） |
| 家族への支援 | 精神障害者家族会 | 曙会（原則第2火） | ・小豆島もみじ会（第4金、年6回） | ・事業所・家族会支援（随時） ・ひきこもり家族のつどい「アネモネの会」（年2回） |
| | 家族教室 | ・家族の学習会（第2火、年8回） | ・統合失調症家族教室（第4金、年6回） | ・統合失調症の家族学習会（年2回） |
| 関係機関との連携（会議等） | | ・高松市との連絡会（年1回） ・精神障害者通報等関係者連絡会（年1回） ・大川圏域自立支援協議会・精神保健福祉部会（隔月） ・ケース会議（随時） ・ケア会議（随時） | ・精神障害者地域移行・地域定着推進連携会議（年4回） ・通報等関係者連絡会（年1回） ・ケース会議（随時） ・小豆地域の子ども健康と教育を支える連絡会（年1回） | ・精神障害者通報等関係者連絡会（年1回） ・中讃圏域精神保健福祉関係ネットワーク会議（年2回） |
| 普及啓発事業（研修会等） | | ・精神障がい者サポートマップ作成 ・高校生及び教職員対象こころの健康出前講座（年数回） ・ひきこもり支援研修会（年1回） | ・思春期メンタルヘルス事業（年1回） ・思春期を対象とした講演会（Gos-net）（年2回） ・精神障害者地域移行・地域定着普及啓発研修（年2回） ・ひきこもり研修会（年1回） ・健康出前講座（随時） | ・心の健康づくり出前講座（随時） ・思春期の学生への健康教育（随時） ・市町のイベント等への出展（年1回程度） ・管内第二次救急医療施設への啓発資料の配布（年1回程度） ・商工会議所会報誌への自殺対策記事掲載 ・中讃圏域精神保健福祉関係ネットワーク会議研修会（年1回） ・ひきこもり支援研修会（年1回） |
| 人材育成・基盤整備 | | | ・ピアサポーター養成講座・交流会（年4回） ・ひきこもり事例検討会（年2回） ・こころのバリアフリー推進講座（年1回） | ・もえぎの会（ボランティアグループ）支援（毎月第1木） ・断酒会支援（毎月第3木） ・かめたの会（今年度中止） ・居場所支援（随時） |

| 西 讃 | 高 松 市 | 精神保健福祉センター |
|---|---|--|
| <ul style="list-style-type: none"> ・こころの健康相談（第3水） ・思春期相談（第2月） | <ul style="list-style-type: none"> ・一般（偶数月第4木） ・思春期（7/27,11/30,3/1） ※専門医による個別相談は、下記の保健師・精神保健福祉士等による個別相談を経て利用するもの。 | <ul style="list-style-type: none"> ・精神保健福祉相談（月2回） ・依存症専門相談（月2回） |
| <ul style="list-style-type: none"> ・随時（来所・訪問・電話） | <ul style="list-style-type: none"> ・随時（来所・訪問・電話） | <ul style="list-style-type: none"> ・精神保健福祉相談（随時） ・こころの電話相談 ・こころの電子メール相談 |
| <ul style="list-style-type: none"> ・当事者グループ（あおばの会）支援（第2木） | <ul style="list-style-type: none"> ・デイケア（毎週火） ※月1回当事者セミナーと合同開催 ・当事者のための生活スキルアップセミナー（月1回） ・アルコールセミナー（11月にこころの健康セミナーの6回目として開催） ・ひきこもりサポーター派遣事業（随時） ・ひきこもり相談窓口（家族会に委託：毎月第1～4土） ・ひきこもり当事者傾聴サロン（家族会に委託：毎月第1・3土） | <ul style="list-style-type: none"> ・オリーブの会（女性酒害者の会）支援（月2回） ・断酒会支援（月1回） ・依存症回復プログラム（月2回） ・ひきこもり当事者のつどい（月2回） ・精神保健福祉を語ろう会実行委員会、居場所（月1回） |
| <ul style="list-style-type: none"> ・観音寺市家族会支援（随時） | <ul style="list-style-type: none"> ・むつみ会（第2月） | |
| <ul style="list-style-type: none"> ・統合失調症家族教室（年4回） | <ul style="list-style-type: none"> ・統合失調症家族教室（6月～2月、年5回） ・アルコール問題を考える家族のつどい（年10回） ・うつ病家族教室（9月～12月、年4回） | <ul style="list-style-type: none"> ・依存症家族教室（月1回） ・依存症を持つ家族を対象としたグループワーク（月1回） ・ひきこもりの親のグループワーク（月1回） |
| <ul style="list-style-type: none"> ・三観地区自立支援協議会・精神保健福祉部会（随時） ・思春期コンサルテーション（随時） ・ケース会議（随時） ・ケア会議（随時） ・市との連絡会（観音寺市：年2回、三豊市：年3回） ・精神障害者通報等関係者連絡会（年2回） ・行政と病院との連絡会（3回程度） | <ul style="list-style-type: none"> ・精神保健福祉ネットワーク事業（年2回：アルコール関連問題、自殺未遂者支援） ・自殺対策庁内連絡会（年2回） ・自殺対策推進会議（年1回） ・ケース会議（随時） ・ケア会議（随時） | <ul style="list-style-type: none"> ・精神保健福祉業務担当者会（年6回） ・ひきこもり対策連絡協議会（年1回） ・各圏域自立支援協議会 ・アルコール健康障害対策連携会議（年1回） |
| <ul style="list-style-type: none"> ・こころのバリアフリーを考えるグループ会（ひだまりの会・年6回程度） ・依存症者地域生活支援研修会（1回） ・ひきこもり支援研修会（年1回） ・こころの健康づくりセミナー（年1回） ・自殺予防啓発（職域・文化祭・福祉まつり等でチラシ配布） ・精神障害者ピアサポーターの活動支援（病院訪問への参与） ・心の健康に係る啓発事業（出前講座） | <ul style="list-style-type: none"> ・こころの健康セミナー（年7回） ・こころの健康地域・職域啓発事業（随時） ・「こころの体温計」システムを使った啓発 ・若年層に「こころの体温計」カード配布 ・高校文化祭等での若者のメンタルヘルス普及啓発 ・市政出前ふれあい講座（随時） | <ul style="list-style-type: none"> ・ゲートキーパー普及啓発事業（年15回） ・自殺予防のための対応力向上事業（年1回） ・思春期精神保健研修会（年1回） ・市町保健所精神保健福祉業務担当者研修会（年1回） ・依存症対策研修会（年1回） ・依存症支援者スキルアップ研修（年2回） ・アルコール健康障害対策出前講座 ・ひきこもり支援者のための実践研修（年1回） ・ひきこもり対策研修会（年1回） |
| <ul style="list-style-type: none"> ・地域移行・地域定着支援関係者研修会（年1回） | <ul style="list-style-type: none"> ・自殺予防相談従事者研修会（年2回） ・自殺予防職員研修会（年1回） | <ul style="list-style-type: none"> ・市町コンサルテーション ・新型コロナウイルス感染症に関する心のケア支援事業 ・早期に支援の検討が必要な精神事例へのコンサルテーション ・ひきこもり市町支援 |

2. 香川県精神保健福祉マップ

<地図上にマッピング(医療・保健)>

- 精神科病院(有床)
- 診療所・クリニック
- ◎ 病院(精神科外来)
- 訪 訪問看護ステーション
- セ 精神保健福祉センター
- 保 保健所

<地図下の合計数記載(福祉・就労等)>

- 基幹 基幹相談支援センター
- 相支 相談支援事業所
- 地活 地域活動支援センター(I~III、基礎型)
- GH 共同生活援助(グループホーム)
- SS 短期入所(ショートステイ)
- 生活 生活訓練事業所
- 宿泊型 宿泊型自立訓練事業所
- 就移 就労移行支援事業所
- 就継 就労継続支援事業所(A・B型)
- 就・生 障害者就業・生活支援センター

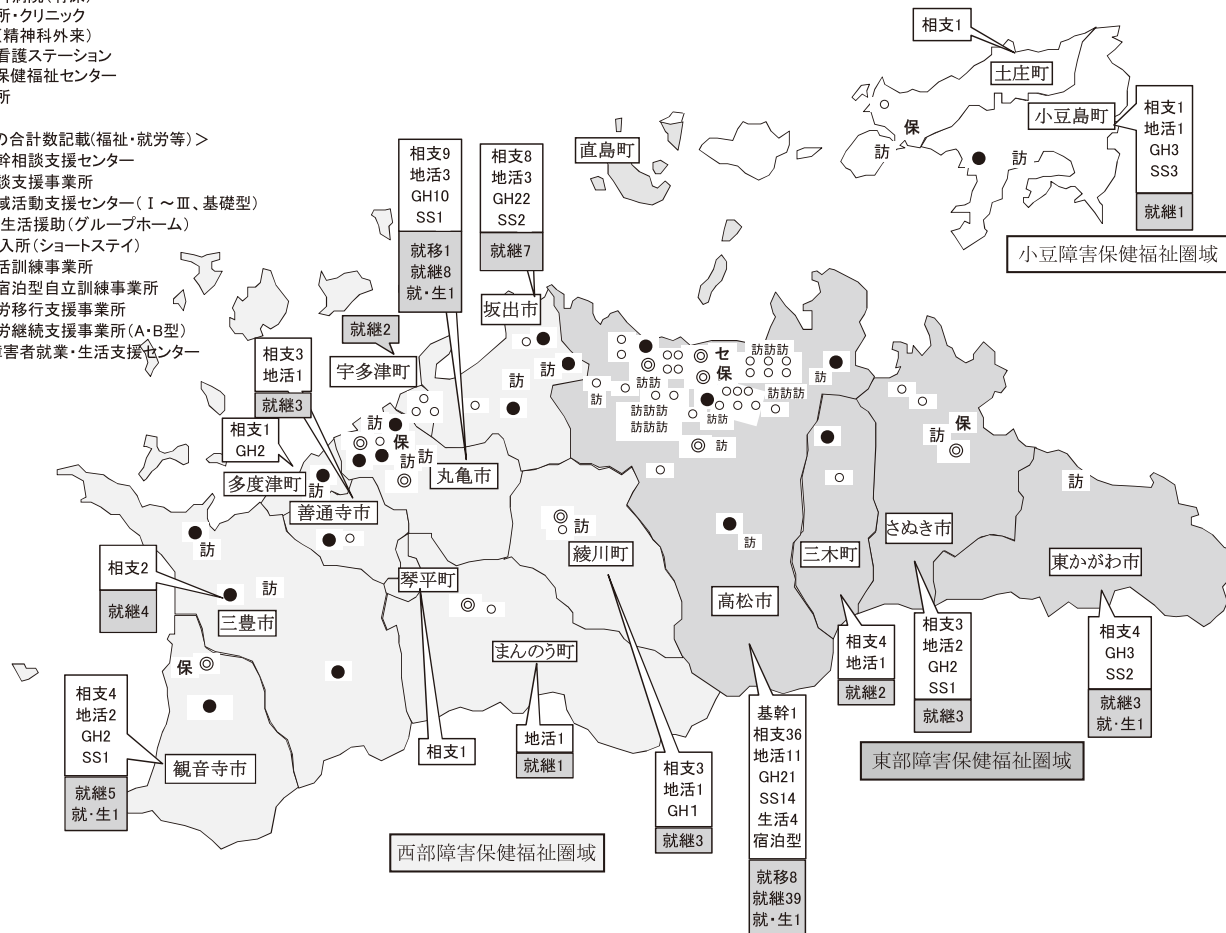

精神保健福祉等一覧

| 障害保健福祉圏域 | 東部障害保健福祉圏域 | | 小豆障害保健福祉圏域 | | 西部障害保健福祉圏域 | | | | | | | | | | 合計 | | | |
|---------------------|------------|------|------------|-----|------------|-----|------|-----|-----|------|------|-----|------|-----|----|-----|------|-------|
| | 高松市 | さぬき市 | 東かがわ市 | 三木町 | 直島町 | 土庄町 | 小豆島町 | 丸亀市 | 坂出市 | 普通寺市 | 観音寺市 | 三豊市 | 宇多津町 | 綾川町 | | 琴平町 | 多度津町 | まんのう町 |
| ●…精神科病院(有床) | 4 | | | 1 | | 1 | 3 | 3 | 1 | 1 | 3 | | | | | 1 | | 18 |
| ○…診療所・クリニック | 25 | 2 | | 1 | | 1 | 1 | 2 | 1 | | | 3 | 1 | | | | 1 | 38 |
| ◎…病院(精神科外来) | 4 | 1 | | | | | 2 | | | 1 | | | 1 | | | | 1 | 10 |
| 訪…訪問看護ステーション | 20 | 1 | 1 | | | 1 | 1 | 3 | 2 | | | 2 | 1 | | | 1 | | 33 |
| 基幹…基幹相談支援センター | 1 | | | | | | | | | | | | | | | | | 1 |
| 相談…相談支援事業所 | 36 | 3 | 4 | 4 | | 1 | 1 | 9 | 8 | 3 | 4 | 2 | | 3 | 1 | 1 | | 80 |
| 地I…地域活動支援センターI型 | 3 | | | | | | 1 | 1 | 2 | | | | | | | | | 7 |
| 地II…地域活動支援センターII型 | 4 | 1 | | 1 | | | | 1 | 1 | | 1 | | | | | | | 9 |
| 地III…地域活動支援センターIII型 | 4 | | | | | | | 1 | | 1 | 1 | | | 1 | | | 1 | 9 |
| 地基…地域活動支援センター(基礎のみ) | | 1 | | | | | | | | | | | | | | | | 1 |
| GH…共同生活援助(グループホーム) | 21 | 2 | 3 | | | | 3 | 10 | 22 | | 2 | | | 1 | | 2 | | 66 |
| SS…短期入所(ショートステイ) | 14 | 1 | 2 | | | | 3 | 1 | 2 | | 1 | | | | | | | 24 |
| 生活…生活訓練事業所 | 4 | | | | | | | | | | | | | | | | | 4 |
| 宿泊型…宿泊型自立訓練事業所 | 1 | | | | | | | | | | | | | | | | | 1 |
| 就移…就労移行支援事業所 | 8 | | | | | | | 1 | | | | | | | | | | 9 |
| 就継…就労継続支援事業所(A・B) | 39 | 3 | 3 | 2 | | 1 | 8 | 7 | 3 | 5 | 4 | 2 | 3 | | | | 1 | 81 |
| 就・生…障害者就業・生活支援センター | 1 | | 1 | | | | | 1 | | | 1 | | | | | | | 4 |
| セ…精神保健福祉センター | 1 | | | | | | | | | | | | | | | | | 1 |
| 保…保健所 | 1 | 1 | | | | 1 | | 1 | | | 1 | | | | | | | 5 |

香川県の精神保健福祉
(令和4年度版)

編集・発行

香川県健康福祉部障害福祉課
精神保健・人材育成グループ

〒760-8570 高松市番町四丁目1-10

TEL 087-832-3294 (直通)

FAX 087-806-0240

