



INDEX

県政通信	6
みんなでシェイクアウト ウッドフェスティバル&森とみどりの祭典 ほか	
挑戦するかがわのものづくり企業	8
にぎわいてんこもり 「絵になるけん、うどん県」 ほか	10
瀬戸内の恵み	11
みんなの便利帳	12
VOICE	15
知事のコラム	16

【特集】2~5p
県立ミュージアム 秋の特別展

みんなの県政 THE かがわ 10 2019



知事のコラム 92

来たる11月4日(月・振休)、5日(火)に香川県障害者芸術祭2019(香川県障害者芸術祭2019実行委員会主催)がサンポート高松で初めて開催されます(11月4日は瀬戸内国際芸術祭県内連携事業)。

この芸術祭は、障害者の個性、能力の発揮や社会参加の促進を図るもので、県内に在住されている方から応募のあった絵画、書道、陶芸、手芸の作品を展示するほか、企画展として、国内外で高い評価を受けている県外作品も展示する予定にしています。

また、音楽バンドによる演奏や、自由な発想で手織りすることができる織物である「さをり織り」の作品を使ったファッションショー、さらには、来場者どなたでも織り体験ができる、さをり織りのワークショップが開催されます。

障害のある方が生み出す文化芸術活動には、作品や成果物だけではなく、表現や創造の過程に魅力があるもの、既存の文化芸術に対して新たな価値観を投げ掛けるものも多く、障害のある方の個性と能力に改めて気付かせてくれるものだと思います。

昨年6月に施行された「障害者による文

障害者芸術祭を初開催



さをり織りファッションショー(2014年・大阪市)

化芸術活動の推進に関する法律」においても、専門的な教育に基づかず人々が本来持っている創造性を発揮した文化芸術作品は高い評価を受けており、その中心となっているものは障害者による作品であるとされています。

今回の芸術祭は、障害のある方が丹精込めて制作した作品を通して、県民の皆さまが障害への理解をより深めていただく絶好の機会だと考えていますので、より多くの方にお越しいただければ幸いです。

私としても、相互に人格と個性を尊重し、支え合いながら共生する社会の実現に向けて、引き続き取り組んでまいりたいと考えています。

香川県知事 浜田 忠造

今月のプレゼント

- A: 2020年版香川県民ノート(縦17.5㍉×横11.0㍉)×10人
- B: さめき讚フルーツ・キウイフルーツ「さめきゴールド」×5人

A 透明カバー+リバーシブル表紙2枚
4色からお好みの色を使ってください



2020年版「香川県民ノート」は、2021年3月までのスケジュール表のほかに、訪れる人々を魅了する香川らしい景観、官庁情報、くらしの相談窓口など、仕事・生活に役立つ情報満載の1冊となっています。10月初旬からは、県統計協会(県統計調査課内)や書店などで販売します。(税込み700円)

<問い合わせ先> 県統計協会(県統計調査課内)
☎087-832-3151



香川県が育成した「さめきゴールド」は、世界最大級の大きさ(一個当たり約200㍉)と黄金色の非常に甘い果肉、そして豊かな果汁とメロンのような食感が特長。ビタミン

C・Eを豊富に含み、全国に先駆けて栄養機能食品として売り出し中です。ぜひ、ご賞味ください。

<問い合わせ先> 農業生産流通課 ☎087-832-3417

さめき讚フルーツ 検索

クイズ

10月の3R推進月間で推進される3Rは、リデュースとリサイクルと何?(ヒントは7ページ)

- ① リコール
- ② リペア
- ③ リユース

8月号 答え ①三回
応募総数1,076通

応募締め切り

2019年10月31日必着
(当選者の発表は発送をもって代えさせていただきます。)

希望する賞品(AまたはB)(必須)・クイズの答え・広報誌の感想(必須)・住所・氏名・年齢・電話番号を記載して下記まで。

〒760-8570 (住所は不要です)
香川県広聴広報課「かがわの県産品プレゼント10月号」係
https://s-kantan.jp/pref-kagawa-u/
※従来型の携帯電話からは応募できません。
※QRコード読み取りエラーの場合は、上記のURLへアクセスしてください。
Eメール kohosi_present@pref.kagawa.lg.jp

ご応募いただいた皆さんの個人情報は、賞品の発送のみに使用し、第三者へ開示・提供することはありません。

香川県広報誌プレゼント 検索



● 広報誌を多言語電子書籍でご覧になれます。無料アプリ「カタログポケット」をインストール(←QRコード)し、「THEかがわ」で検索してください。
● この広報誌は、NTTタウンページ㈱に委託し、県内の全世帯を対象に配布しています。配布についてのお問い合わせは、広報誌配布センター(☎0120-030-702 FAX087-883-6539)まで。

今月の表紙

「子ども馬」
讃岐独特の長屋門と黄金色の稲穂の向こうに、讃岐の秋祭りが華やかに彩られます。多度津の「笠屋の天神様」は子どもの中心の珍しなお祭りです。菅公(讃岐国司であった菅原道真)の伝説にちなんだお祭りで、張り子の馬に幼い子どもが乗り、神輿とともに巡幸します。その時のかわいらしいしぐさがなんともほほ笑ましくて、見物人の笑い声が絶えない、(童絵と文 池原昭治)



この広報誌は、古紙配合率70%再生紙、また、環境にやさしい植物油インクを使用しています。

「日本建築」の精髓、一堂に

全国初公開の貴重な資料も

県立ミュージアムは、9月21日から特別展「日本建築の自画像 探求者たちのもの語り」を開催しています。全国から建築模型や図面、写真、映像が一堂に集結。1910年にロンドンの博覧会で展示された奈良・法隆寺金堂の木造模型や、県庁舎東館の建築に当たった建築家の丹下健三氏と本県出身の芸術家・猪熊弦一郎氏がやり取りした書簡など本県で初公開のものを多数展示しています。過去から現在に至る日本の建築の多様性や魅力を新たに発見できる展覧会です。



猪熊弦一郎による県庁舎東館(旧本館)の壁画「和敬清寂」のスタディ模型の写真
The MIMOCA Foundation

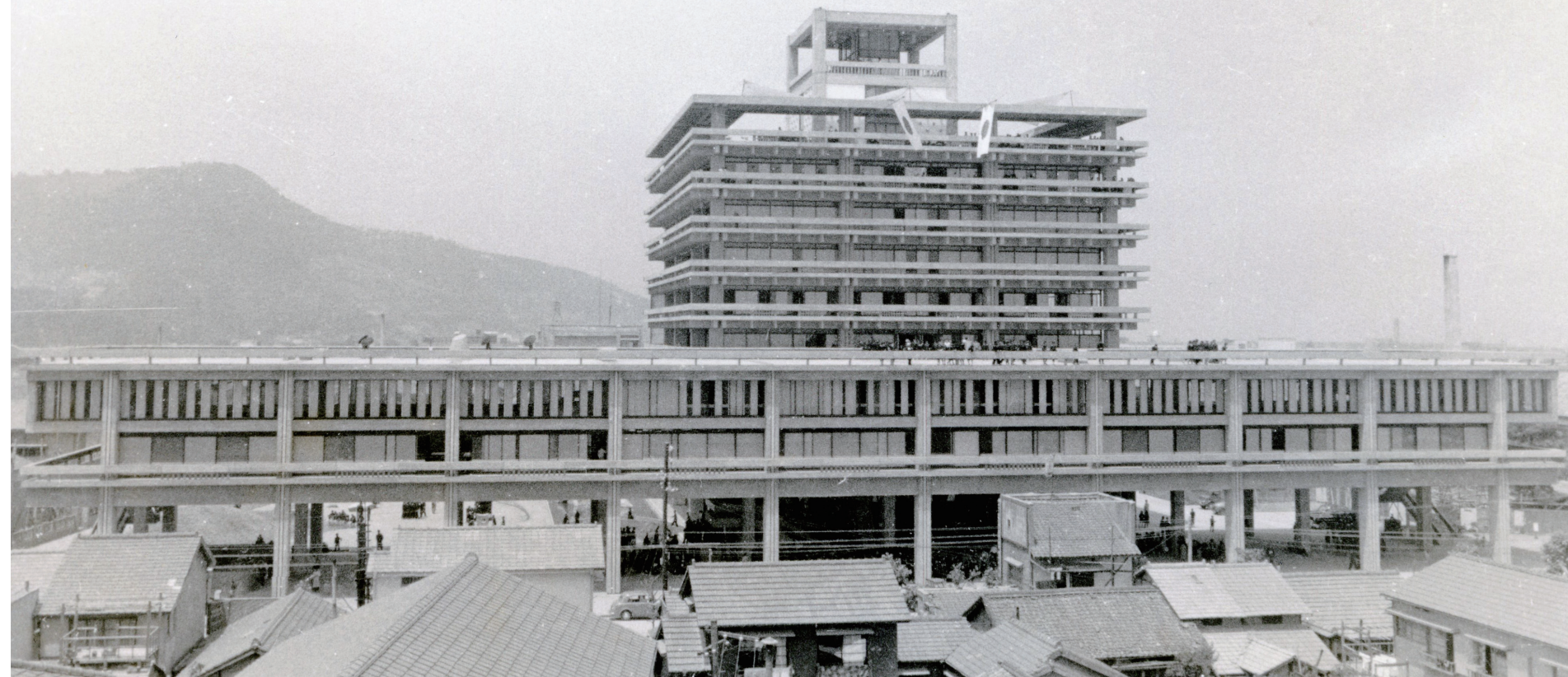

県庁舎東館(旧本館)完成時(1958年)

香川の建築文化

建築ファンから「建築王国」と呼ばれる香川県。県庁舎東館(旧本館)は、広島平和記念資料館や国立代々木競技場体育館などを設計した丹下健三氏の代表作の一つで、現在も見学者が絶えません。この建築の魅力は近代建築の素材と技術にもかかわらず、日本的な雰囲気を感じさせるところです。県庁舎東館や瀬戸内海歴史民俗資料

料館など日本の伝統や地域の風土と調和した名建築が本県に数多くあるところが「建築王国」たるゆえんです。

「日本らしさ」とは、どのように捉えられ、イメージされてきたのか。建築は風土と、どのような関係を築いてきたのか。全国的な視野でこうしたテーマを眺め、紹介します。「日本建築の自画像」展は、香川の名建築の新たな「発見」に皆さんを導きます。



丸亀高等学校武道館 1973年 大江宏設計 撮影:市川靖史



県文化会館 1965年 大江宏設計 撮影:市川靖史



瀬戸内海歴史民俗資料館 1973年 山本忠司設計
撮影:株式会社四航コンサルタント

日本建築の自画像 —探求者たちのもの語り—

- 開催日** 9月21日(土)～12月15日(日)
- 開催時間** 9時～17時
(9/22・10/13・11/3と会期中の土曜日は20時まで)
※入館は閉館時間の30分前まで
- 休館日** 月曜日(月曜日が休日の場合は火曜日)
- 料金** 一般1,200円、団体(20名以上)・前売・瀬戸芸パスポート提示1,000円
※高校生以下、65歳以上、身体障害者手帳などをお持ちの方は観覧料無料
- 場所** 県立ミュージアム(高松市玉藻町5-5)

講演会

「建築の自画像 丹下健三に至るまで」

10月6日(日) 13時30分～15時30分

場所 県立ミュージアム地下1階講堂

パネラー 藤森照信氏
(東京大学名誉教授、東京都江戸東京博物館長)

詳細は「みんなの便利帳」のコーナー(13p)をご覧ください

シンポジウム

「瀬戸内建築の魅力語る」

10月20日(日) 13時～16時

場所 県立ミュージアム地下1階講堂

パネラー 秋元雄史氏
(東京藝術大学美術館館長)
宮畑周平氏
(瀬戸内デザイン研究所代表)
松隈 洋氏
(京都工芸繊維大学教授)

詳細は「みんなの便利帳」のコーナー(14p)をご覧ください

「大江宏の建築を語る」(仮題)

11月17日(日) 13時～16時

場所 県立ミュージアム地下1階講堂

パネラー 富永 讓氏
(法政大学名誉教授)他2人

東館は、県庁舎本館として丹下健三氏の設計で1958年に完成しました。戦後日本を代表するモダニズム建築と空間構成など、文化的に価値がある建物として国内外から高い評価を受けています。東館は災害時の重要な防災拠点施設ですが、現行の耐震基準を満たしていません。2017年から免震レトロフィット工法による耐震化を進めています。免震レトロフィット工法とは、既存建物と地盤との間に、地震のエネルギーを吸収して揺れを小さくする免震装置を設置し、耐震安全性を確保する補強方法

多彩に 講演会やツアーも

県立ミュージアムは、特別展の開催期間中、講演会やシンポジウムを開催します。また、担当者による連続講座や高松市内の建築物を巡るガイドツアーを行い、学芸員が詳しく説明します。参加費は無料。詳しくは県立ミュージアム学芸課までお問い合わせください。

問い合わせ先
県立ミュージアム学芸課
香川県立ミュージアム
087(822)0247
検索

耐震改修まもなく完了



2016年6月撮影：市川靖史

して、コンクリートによる伝統的木造建築の表現、猪熊弦一郎氏の壁画など芸術家との協働、庵治石や後藤塗を使用した地域豊かな

です。建物の内観・外観のデザインや機能を損なうことなく、庁舎内で通常業務を行いながら耐震改修工事を進めることができます。



現在、免震装置の取り付けを行っており、本年12月の完成に向け、工事は順調に進んでいます。また、南庭の太鼓橋の移設やピロティ床の復旧を行い、可能な限り保存できるように改修しています。今後も文化的価値がある防災拠点施設として、県民に親しまれ、安心できる県庁舎の機能を果たしていきます。

問い合わせ先
財産経営課 087(832)3075
香川県庁舎東館耐震改修工事
検索

三つの視点で紹介

特別展は、明治以降に形成された日本建築のイメージを、建築史家、建築家、地域の人々の三つの視点による「複数のまなざし(=自画像)」として紹介。建築を芸術作品としてだけでなく、時代背景や思想、地域との関係で捉え、これからの建築が社会や地域から求められる役割を考察していきます。

第一の自画像 アイデンティティーを求めて 生み出された歴史

明治時代以降の近代化(西洋化)が進む中で、建築史家たちが日本的なアイデンティティーを求めていった姿を紹介。

海外の博覧会で日本建築の典型として出品された法隆寺金堂の建築模型をはじめ、法隆寺のような「古建築」の中に「日本」を求めて自ら制作した建築に投影した伊東忠太の仕事や、日本建築の原型と言われる「神明造」の神社建築や堅穴住居の復元を巡る動きなどを取り上げています。

近代の建築(史)家たちが、建築における「日本的なもの」に対する答えを導き出すために、まず過去の伝統的な建築を探求した姿を紹介しします。



本県初公開

1910年にロンドンで開催された日英博覧会で展示された法隆寺金堂の模型(東京藝術大学大学美術館所蔵)

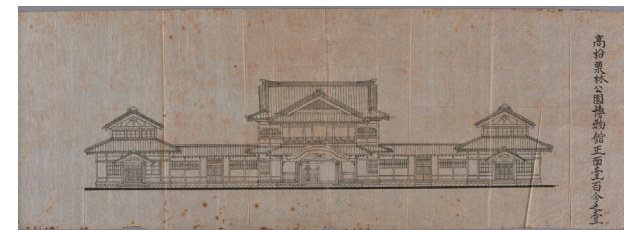

全国初公開 旧香川県博物館(現商工奨励館)立面図
1896年ごろ 施工・綾豊矩(瀬戸内海歴史民俗資料館所蔵)

第二の自画像 建築家たちの日本 伝統からの創造

建築家たちが獲得した「日本的」なイメージや「伝統」をもとに、新しい「日本的」な建築を創造していった姿を紹介。

東京帝室博物館(現東京国立博物館本館)のような戦前の建築をはじめ、丹下健三氏の県庁舎東館や大江宏氏の県文化会館などの戦後のモダニズム建築や、1980年代に登場したポストモダン建築として石井和紘氏の直島町役場などを取り上げています。県庁舎東館に設置された陶板壁画「和敬清寂」の制作者・猪熊弦一郎氏のスタディ模型を制作する様子の写真や採用されなかったデザイン案、制作過程で壁画のことでやり取りする丹下健三氏の書簡などは、今回初めて公開します。



夏の家 1933
アントニン・レーモンド設計(アントニン・レーモンド作品集1920-1935から引用)



県文化会館のエントランスとシャンデリア 1965年 大江宏設計

第三の自画像 つむぎ出された日本 地域、風土、コミュニティー

地域の人々の生活や風土の中から蓄積されてきた日本建築の姿を紹介。

瀬戸内の海と山が近いという環境の特性を生かした建築の時代を超えた在り方を紹介。また、瀬戸内の島々の集落や港町のフィールドワークの成果や民家建築を取り上げ「四方蓋」と呼ばれる香川県・徳島県西部特有の屋根構造をもつ民家形式の分布と歴史、環境との関連性を紹介しています。

さらに、三木町出身の鎌倉芳太郎が、大正から昭和初期に沖縄で調査した民家や集落、首里城などの写真と記録(国指定重要文化財)も公開します。



本県初公開

50年前の女木島のデザイン・サーヴェイ(金沢工業大学JIA-KIT建築アーカイブズ所蔵)



分割造替 金峯神社の拝殿(高知県) 渡辺菊真設計

過疎の進山間部の社殿を、再建・継承するために考案された建築を会場に再現

みんなでシェイクアウト

県民いっせいで地震防災行動訓練

地震が発生したときは、落ち着いて自分の身を守る行動が必要です。県は、11月5日(火)の10時に県内で一斉にシェイクアウト訓練を行います。初めて行った2013年から年々参加者が増え、昨年は25万人以上の県民が参加しました。

シェイクアウトは、安全確保行動「DROP!」(まず低く)「COVER!」(頭を守り)「HOLD ON!」(動かない)を身に付けるものです。参加者が同じ日時に一斉に行動することで、防災意識の向上を図り、地震災害のリスクや安全確保行動に対する理解を深めていきます。

参加者や人数は問いません。家庭や学校、幼稚園・保育所、職場など普段



訓練の様子

の生活場所等で3つの安全確保行動を1分間行います。訓練開始の合図は西日本放送ラジオで10時に放送されます。スマートフォンをお使いの方は「地震防災訓練アプリ」をご利用ください。訓練予定の日時を登録すると、当日にブザー音が鳴り、訓練メッセージが表示されます。利用方法は県のホームページでご確認ください。

この訓練をきっかけに「プラスチック訓練」として、家具の転倒防止や避難訓練、備蓄品の確認などの自主的な取り組みを行いましょ。

「安全確保行動1-2-3」



訓練予

〈訓練日時〉
11月5日(火) 10時
〈登録方法〉
下記のQRコードまたは専用ウェブサイトから参加登録してください。
<http://www.shakeout.jp/event/kagawa/>

〈登録期間〉
11月1日(金)まで



問い合わせ先
危機管理課 ☎087(832)3189
香川県シェイクアウト

検索

ウツディフェスティバル&森とみどりの祭典



2018年度の様子(ヒノキのボルダリング体験)

県民総参加でみどりづくりを推進するため、10月12日(土)と13日(日)、サンメッセ香川と公測森林公園を会場に「2019ウツディフェスティバル&森とみどりの祭典」を開催します。

県民総参加でみどりづくりを推進するため、10月12日(土)と13日(日)、サンメッセ香川と公測森林公園を会場に「2019ウツディフェスティバル&森とみどりの祭典」を開催します。ベントを行うほか、木が植えられてから家や木製品になるまでの過程が模擬体験できます。「森とみどりの祭典」は県の主催で、植樹・育樹体験活動、みどりづくり活動発表会、むしむし博士による森のお楽しみ講座を開催します。屋外出展は12日と13日の両日、サンメッセ香川の駐車場スペースで、森林環境学習、森林ボランティアの活動展示・体験活動、みどりの学校の案内、竹細工やヒノキのボルトリング、まきや炭での火おこし体験などを行います。

植樹・育樹体験活動は13日午前10時から、みどりづくり活動発表会は13日午後1時からサンメッセ香川2階で行います。

2017年度に第41回全国育樹祭が香川県で開催されたこと、18年度から「香川県産木材の供給及び利用の促進に関する条例」が施行されたことなどから、県民総参加によるみどりづくりの機運が盛り上がりつつあります。このイベントは、子どもから大人まで楽しみながら森林の大切さや木材の良さを学べます。ぜひご参加ください。

問い合わせ先
みどり整備課 ☎087(832)3464

県税納付簡単に

納税者の利便性を高めるため、10月から新たにペイジー(Pay-easy)によるサービスを導入するとともに、コンビニエンスストアで納付できる対象税目を拡大します。

ペイジーは、金融機関ATMやパソコン・スマホを利用したネットバンキングで納付が可能になります。「ペイジーマーク」が



県職員の給与と定員の状況

県職員の2019年4月現在の平均給料月額と平均年齢は左の表の通りです。一般行政職の給料水準を示すラスパイレース指数は、2018年4月現在98.1で全国42位タイとなっています。給料(基本給)の他に、支給条件を満たせば、条例に基づいて期末・勤勉手当、扶養手当、住居手当、通勤手当などが支給されます。

区分	平均給料月額	平均年齢
一般行政職	328,354円	43.7歳
警察職	320,453円	38.3歳
教育職	349,931円	43.8歳

知事部局の職員数は1998年度からの職員数削減により全国最少規模の2800人体制となっています。その中

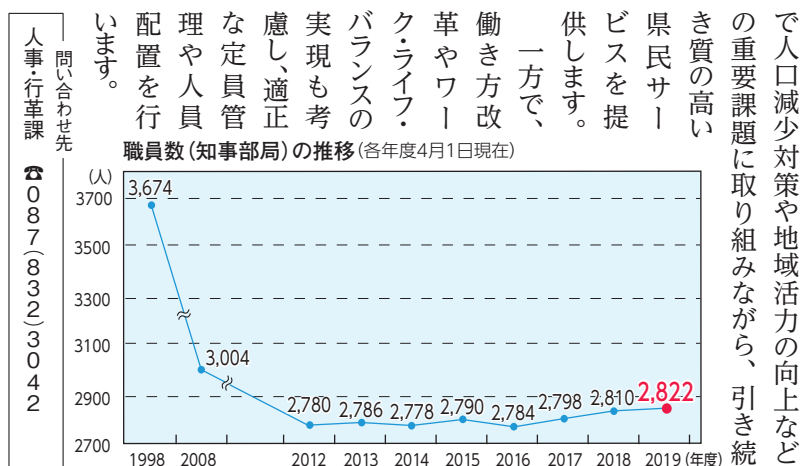

問い合わせ先
人事行革課 ☎087(832)3042

ついている納税通知書(納付書)で利用可能となりますが、ネットバンキングを利用する場合は事前に金融機関への利用申し込みが必要です。コンビニ納付は、従来の自動車税に加えて、個人事業税・不動産取得税の納付が可能になります。「コンビニ収納用」欄にバーコードが印字されている納税通知書で利用できます。

問い合わせ先
税務課 ☎087(832)3068
香川県 税務課

検索

薬を正しく使おう

10月は3R推進月間



23日までは「薬と健康の週間」です。医薬品や薬剤師といった専門家の役割について正しく知ってもらうことが目的です。薬は正しく使わなければ健康を損なう恐れがあります。医師の指示通り服用し、不明な点や異常を感じたときは医師・薬剤師に相談してください。高齢者、妊婦、授乳婦は、薬の種類、使用量・方法に特に注意が必要です。抗菌薬(抗生物質)は、自己判断

で飲むのをやめると完治しないばかりか、抗菌薬が効きにくい細菌(薬剤耐性菌)が増えることがあります。薬剤師は「お薬手帳」を見て、重複投与や相互作用などをチェックして1冊にまとめてください。飲み忘れや飲み間違いなどで薬が残っている場合は、医師・薬剤師に相談してください。

かかりつけ薬剤師・薬局を持つと、使用している薬を継続的に確認してもらえ、休日や夜間、緊急時にも電話で相談できるメリットがあります。

問い合わせ先
業務感染症対策課 ☎087(832)3299

3Rでごみを減らそう

10月は3R推進月間

プラスチックごみによる海洋汚染問題の注目や、食品ロス削減推進法の制定など、ごみ削減の動きが高まっています。県は、2020年度までに県内のごみ総排出量29万トンをリサイクル率24%を目指し、3R(リデュースII 廃棄物の発生抑制、リユースII 再利用、リサイクルII 再生利用)を推進しています。17年度の県内のごみ総排出量は、31.5万トンを前年度より0.3万トンを削減し、リサイクル率は19.3%

と前年度から0.6%上昇しました。環境問題はグローバルな課題ですが、食べ残しをしない、物を大切に使う(リデュース)、リサイクルショップやフリーマーケットの活用(リユース)、分別の徹底、リサイクル製品の活用(リサイクル)など、自らのライフスタイルを見直し、実践することが大切です。一人でも多くの人が継続して行うことで、目指すべき循環型社会の形成につながります。3R推進にご理解とご協力をお願いします。

問い合わせ先
廃棄物対策課 ☎087(832)3223
香川県 廃棄物対策

検索

企業立地をワンストップで支援します

企業が県内に立地する際の各種情報提供や、立地後の操業上の課題などへの対応について、関係機関と連携を取りながら迅速かつ的確にサポートするため「ワンストップサービス窓口」を設置。県内市町や協力企業と連携して未利用地情報を収集し、産業用地やオフィスを探している企業に対して積極的に情報提供するとともに、開発許可といった各種行政手続きのサポートを行っています。

さらに各種優遇制度を設けており、例えば工場を新設・増設する企業は、一定の要件を満たすことで最大5億円の助成金や、法人税や不動産取得税などの税制優遇を受けることができます。

県内での立地や事業の拡張を検討される場合は、お気軽にご相談ください。ホームページ「かがわ企業立地ガイド」で各種優遇制度を掲載しています。



(問い合わせ先) 企業立地推進課 総務・企業誘致グループ
高松市番町四丁目1番10号東館6階 ☎087-832-3354
<https://www.pref.kagawa.lg.jp/kigyoritti/>



複合バルブユニット

ロータリージョイントユニット (特許取得品)

プーラーユニット

過給機部品

ダブルチェックバルブユニット

シリンダーポスト

吸入弁ユニット

制御バルブ部品



森川正英社長



技術先行の「いいものをつくれれば売れる」姿勢を改革し、顧客目線のものづくりを徹底していく中で、成果が出ないこともありましたが、しかしものづくりはサービス業であるという森川さんの考えは揺るがず「自社だけ満足するのではなく、サプライチェーン全体で向上していく広い視野が必要で、一緒に成長していける人たちが頑張りたい」と力を込めます。

特に人材育成は技能の成長が要。いきなりハイレベルでなくていい、達成感を糧に少しずつ成長してほしいという方針の下、レベルやキャリアビジョン

職人技と最新設備のハイブリッド

調で、同じように地方都市でニッチな技術力を持つパートナーと「辺境同士」の連携確立も目指しています。「企業規模や知名度と技術レベルは比例しません。名前が知られていなくてもすごいノウハウを持つ会社は世の中にたくさんある。そこに目を向けようとするためにも、当社はまずブランドینگが鍵だと思っています」

さまざまな依頼に応える中で、油圧機器と船舶部品に続く第三の事業の柱を確立するチャンスも模索。地域に根差しつつ、会社をどうアップグレードしていくかを考えて続けています。

森川さんは「職人の技能は今も重要です。人の技を守りつつ、設備も整えてみんながチャレンジできる風土をつくりたい。将来は指導する側として次世代に技術を伝える人材を育てるのが今の目標です」と、展望を語ってくれました。

問い合わせ先
(公財)かがわ産業支援財団 取引支援課
☎087-868-9904

「森川ゲージ」とは、ここでいうゲージとは、量産部品のサイズを比較測定する測定器のこと。測定する製品の安全性や品質に関わる微細な誤差を正確に測定するため、極めて精度の高いものづくりが求められる世界です。「森川ゲージ」はこの高精度測定器を手作業で仕上げられる職人たちがそろう、特に鏡面仕上げの技術は一流メーカーも驚くほどの精度です。「森川ゲージしかできない」とうたわれる技術力で測定器を製作、さらに現在は建設機械やクレーンなどの油圧機器、船舶用エンジン部品を中心に、多岐に

わたりシェアを伸ばしています。理念は「どなかするを誇りに、どなかできるを喜びに」。3代目社長の森川正英さんは「自分が何を売りたいかではなく、何を求められているかが大事なんです。当社に来る仕事は難易度が高く、他社が手を出さなかったものが多い。お客さまからの依頼を断ったら次の仕事がないのではいかというリスクをやはり考えてしまう。依頼されたらどうにか形にしようとして試行錯誤するうちに、多品種少量で大手参入のない市場の開拓に成功している感じですね」と振り返ります。

営業部門を持たなくとも業績は好

挑戦する かがわの 19 ものづくり企業

高精度の製品をハンドメイドできる圧倒的な技術力。職人技と広い視野、柔軟性を兼ね備えて新しい挑戦を続ける香川のものづくり企業をご紹介します。

株式会社森川ゲージ製作所

【住所】三木町大字上氷上620 (本社)
三木町大字上高岡432 (第2工場)
【創業】1955年
☎087-898-1151
<http://www.mg-w.co.jp/>



「どなかする」誇り 職人技の鏡面仕上げ

7
瀬戸内の
恵み
芸術祭の舞台を
訪ねて

西の島食(高見島・栗島)

除虫菊の生産で栄えていた高見島と日本初の海員学校が設立された栗島は、瀬戸内国際芸術祭2019秋会期の舞台です。「食とアート」をテーマに、高見島は古民家を改装した屋外レストランでパスタを、栗島は参加アーティストが考案したベトナムと香川のコラボ料理を提供しています。会期中のみの営業です。秋会期は11月4日まで。この機会に高見島・栗島へ行ってみませんか。

絶景とおいしい料理を満喫

高見島のアート作品の一つ「海のテラス」は、瀬戸内海を一望できるオープンエア・レストランです。高見島には瀬戸内海を望む斜面に集落があり、その特徴を生かしたテラスで、おいしい料理を食べながら、ぜいたくな時間を過ごすことができます。瀬戸内の風景を楽しみたい方には、海に向かったテーブルもあります。料理は2種類(バジル系、ミートソース系)のパスタとドリンクを提供しています。



(イメージ写真)

高見島(多度津町)

多度津港からフェリーで約25分。急斜面の石垣が美しい島で、映画の舞台にもなりました。

営業時間 10時30分～16時
(オーダーストップ 15時)
無休

さぬきとベトナムの「コラボ麺」

栗島では、ベトナムを代表する作家ディン・Q・レさんが、ベトナム風に装飾した空き家で、讃岐うどんとベトナムの麺料理「フォー」を掛け合わせた「PhoUdon」とベトナムコーヒーを提供します。店を切り盛りするのは地元のお母さんたちで、PhoUdonは地元の食材を使ったイリコ飯と小鉢のセットで販売しています。



(イメージ写真)

営業時間 11時～14時
60食限定。なくなり次第終了。
土・日・祝日営業
(10月14日、20日、22日を除く)

栗島(三豊市詫間町栗島)

詫間町詫間の須田港から船で15分。もともとあった三つの島が潮の流れで陸続きになったため、スクリーのような形が特徴です。

「うどん県。それだけじゃない香川県」プロジェクト新テーマ **「絵になるけん、うどん県」**

絵に描いても写真に収めても美しい「自然」と「アート」が楽しめる「絵になる」香川県の魅力を4種類の映像で発信します。

絵になるけん、うどん県 西エリア編、東エリア編
うどん県副知事の要潤さんが、スケッチを見返しながらうどん県の自然の魅力を紹介します。

絵になるけん、アート県 高松港・女木島エリア編、男木島エリア編
“アートを極めた男”宮本亜門さんが、瀬戸内国際芸術祭のアート作品をカメラに収めます。島々の自然と現代アートの調和が楽しめます。

問い合わせ先 観光振興課 ☎087-832-3379 詳しくは [うどん県旅ネット](#) 検索

宵2019

善通寺市と琴平町のユニークベニュー(歴史的建造物など特別感や地域特性を演出できる場所)で、獅子舞や民謡踊りといった地域伝統芸能の公演、讃岐提灯などの製作体験、地元の「食」や「お酒」を楽しむ夜のイベントを行います。

日時 ①10月11日(金)～13日(日)各日18時～21時
②11月1日(金)～3日(日・祝)各日18時～21時

会場 ①総本山 善通寺、善通寺市観光交流センターなど
②琴平町公会堂、金陵の郷、旧金比羅大芝居(金丸座)など

入場 無料(体験、飲食は有料)

問い合わせ先 宵2019事務局 ☎087-802-2008
観光振興課 ☎087-832-3360

詳しくは [宵-yoi-](#) 検索

かがわ文化芸術祭2019

期間 10月1日(火)～12月31日(火)

誰もが気軽に参加できる文化芸術の祭典「かがわ文化芸術祭」は、61回目の開催となる2019年も、県内各地で多彩なジャンルの文化芸術活動を展開します。

問い合わせ先 文化振興課 ☎087-832-3785

詳しくは [かがわ文化芸術祭](#) 検索

高松港へのクルーズ客船入港情報

入港日	出港日	船名(★初寄港)	総トン数
10月18日(金)7時	10月18日(金)11時	ばしふいっくびいなす	26,594
10月20日(日)15時	10月20日(日)16時30分	ばしふいっくびいなす	26,594
10月27日(日)6時	10月27日(日)20時	★LE LAPEROUSE(ル・ラペルーズ)	9,900

※入出港スケジュールは天候などにより予告なく変更になる場合があります。

問い合わせ先 交流推進課 ☎087-832-3380

詳しくは [香川県交流推進課](#) 検索

ボランティア・NPOコーナー

「NPO法人等運営のための相談窓口」

NPO法人の設立や市民活動に関すること、団体運営・団体間の協働に関することなどについて、専門的知識を持つ相談員が対応します。(予約優先)

日程・場所 ※時間は各日 12時～17時

10月3日(木) 丸亀市生涯学習センター第1会議室
11月7日(木) 三豊市役所庁舎301会議室
12月5日(木) 香川県小豆総合事務所北館会議室

問い合わせ先 男女参画・県民活動課 ☎087-832-3174

カマタマーレ讃岐 10月試合日程

日	時	対戦相手	会場
6日(日)	13時	ガイナレ鳥取	Pikara スタジアム
20日(日)	13時	ガンバ大阪U-23	

香川ファイブアローズ 10月試合日程

日	時	対戦相手	会場
5日(土)	18時	アースフレンズ東京Z	高松市総合体育館
6日(日)	13時	熊本ヴォルターズ	
16日(水)	19時	ライジングゼファー福岡	とらまるてぶくろ体育館
19日(土)	18時		
20日(日)	13時		

※試合日程などは変更になる場合があります。

問い合わせ先 交流推進課 ☎087-832-3055

みんなの便利帳

香川県庁あての郵便物は、「〒760-8570 香川県〇〇課」だけで届きます。

時 日時場所所対象募集人数料参加料
 申 申込期間・申込方法・申込先 問 問い合わせ先
 E メールアドレス HP ホームページURL 検索キーワード

募集 危険物取扱者試験

時 乙種第4類／11月23日(土)祝、甲種、乙種第1、2、3、5、6類、丙種／11月24日(日)
 所 香川大学創造工学部(高松市林町)
 料 受験料/甲種6600円/乙種46000円、丙種37000円 申 申込期間/4持参・郵送/10月8日(火)～18日(金)9時～17時
 ※土・日・祝を除く 受付締切日の消印有効(インターネット) 10月5日(土)～15日(火)17時まで ※詳細はHPか左記へ
 問 (財)消防試験研究センター香川県支部 087(823)28881 または県危機管理課 087(832)31900

講座 働き方改革関連法セミナー

働き方改革関連法の大きなポイントである同労働回賃金について安西愈弁護士による実務上のポイントの解説と、県内企業の取り組み事例の紹介などを行うセミナーを開催します。
 問 県内企業の経営者や人事労務担当者
 時 10月30日(水)14時～17時
 所 高松商工会議所会館 大ホール(高松市番町) 300人(先着順) 申 要事前申込
 問 同セミナー事務局 087(823)0303

第2回空き家対策セミナー

空き家の適切な管理や活用方法、相続の際の注意点などに関する、専門の講師によるセミナー。
 時 11月9日(土)13時30分～16時 数180人(先着順) 所 丸亀市保健福祉センター(丸亀市大手町) 申 詳細はHPか下記へ

一日合同行政相談所

国・香川県・高松市などが合同で、行政に対する相談に応じます。弁護士や税理士などの無料相談もしています。
 時 10月11日(金)11時～16時 受付終了15時30分 所 高松丸亀町吉番街前ドーム広場丸亀町レックホール(高松市丸亀町) 問 四国行政評価支局行政相談課 087(823)0674

日台交流 うどん県レディースゴルフトーナメント

時 10月19日(土)7時45分～16時(予定)20日(日)7時45分～15時(予定) 所 満濃ヒルズカントリークラブ(まんのう町炭所東) ところてん綾川駅と特設駐車場(ニールオマワールド、土器川)からシャトルバス運行 料 前売り券2000円(2日通し券) / 当日1200円 ※高校生以下は無料
 問 OHK岡山放送四国支社 087(822)2467

栗林公園

高松市栗林町 20-16 087(800)7474-1
 月 釜(茶会) 庭師のガイドツアー
 時 10月13日(日)9時～15時 所 掬月亭 料 前売券700円(当日800円)

「樹木剪定の勘と心」

公園の庭師が、マツなどの樹木を中心に剪定実演を行い、庭木手入れのポイントなどを解説します。
 時 10月13日(日)、27日(日)①9時30分～、②11時～、③13時30分～、④15時～(各回45分) 申 当日受付(鴨場門前で)各回開始30分前から 数 各回20人(先着順) 料 無料
 ※各行事に参加するには入園料が必要 ※県内在住の65歳以上は入園料無料(住所・年齢を証するものが必要) ※10月の開園時間6時～17時30分

問 県住宅課 087(832)25803 FAX 087(806)0239
 HP 香川県 空き家ポータルサイト 検索

県民花まつり

菊・バラ・サツキ・山野草・小品盆栽・鉢花の品評会や園芸教室、即売などを開催。今年は、スパイラルブーケづくりのワークショップを行います。
 時 10月26日(土)・27日(日)9時30分～16時30分(27日は16時まで) 所 サンメッセ香川(高松市林町2217-1) 料 入場無料(ワークショップなどの参加費は別途必要) 申 ワークショップのお申し込みは10月11日(金)必着 往復はがきに住所氏名・電話番号を記入し左記へ ※定員30人・多数抽選
 問 県農業生産流通課 087(832)3419

水のフェスティバルin府中湖

①いざいざウォーク、ドラゴンカヌー体験 ②ドラゴンカヌー大会、水のステーション、ドローン
 時 ①10月5日(土)9時30分～ ②10月6日(日)8時～ 所 府中湖カヌー研修センター(坂出市府中町)
 問 府中湖水のフェスティバル実行委員会(坂出市府中出張所内) 0877(48)0101

かがわ国際フェスタ2019

物販・飲食、ワークショップなどを通して、さまざまな国や地域の文化を体験しよう。今年は漫画家の星野ルネさんによるワークショップを開催します。
 時 10月14日(月・祝)10時～16時
 所 アイパル香川(高松市番町)
 問 (公財)香川県国際交流協会 087(837)5908 または県国際課 087(832)30228

環境フェスタ2019

手作りエコ体験コーナーやクイズなど、楽しみながら環境問題について学びます。

問 栗林公園 観光事務所 087(833)7411 FAX 087(833)7420
 HP 栗林公園 うどん県旅ネット 検索

サンポート高松

高松市サンポート 087(800)0000
 問 栗林公園 観光事務所 087(833)7411 FAX 087(833)7420
 HP 栗林公園 うどん県旅ネット 検索

香川県精神保健福祉大会

「大切な人が笑顔でいるために」わたしたちはひとりじゃない！
 基調講演「青年期のこころを支援する」 講師/青木省三氏(公益財団法人慈生会精神医学研究所所長・川崎医科大学名誉教授)
 公演/当事者による演奏、合唱、体験発表
 時 10月15日(火)13時～16時
 所 サンポートホール高松 大ホール
 問 県障害福祉課 087(832)3294

さめきマルシェinサンポート

8時からの朝マルシェでは朝食セットメニューを提供。10時から「肉マルシェ」。
 時 10月6日(日)8時～15時
 所 高松シンボルタワー 東西側通路
 問 県産品振興課 087(800)0003

スマートデジタル終活講座

万が一に備えてスマホの中の情報を整理し、後世に残す方法を学びましょう。
 時 11月9日(土)13時30分～15時30分
 所 情報通信交流館(eとぴあ・かがわ) 対興味のある方どなたでも(概ね50歳以上) 数 30人(先着順) 料 5000円(資料代)
 申 10月31日(木)まで ※HPからも申し込み可
 問 同館 087(822)0111

ミュージカル「桃太郎」150のちの花

公演/劇団カッパ座
 時 11月30日(土)12時30分～14時
 所 サンポートホール高松 大ホール
 数 1500人(多数抽選)
 申 10月25日(金)まで 消印有効

時 10月26日(土)10時～15時 ※予備日10月27日(日) ※小雨決行
 所 海の駅「なほしま」かぼちゃ広場(直島町) 問 県廃棄物対策課 087(832)3225 または直島町環境水道課 087(802)2225
 主催/エコアイランドなほしま推進委員会

県民自転車安全利用の日キャンペーン

10月20日は「県民自転車安全利用の日」です。これにあわせ、VRによる「自転車ながらスマホ体験」ができるキャンペーンを行います。
 時 10月26日(土)10時～16時
 所 イオンモール綾川 1階グリーンコート(綾川町菅原)
 問 県くらし安全安心課 087(832)32300

国立公文書館開館25周年記念 公文書講演会

我が国の公文書管理の歴史を振り返る。慶應義塾大学名誉教授で前国立公文書館長の高山正也氏が2010年前後の国の公文書管理を巡る状況をはじめ公文書管理について語ります。
 時 10月31日(木)13時30分～15時 所 県立文書館 2階 視聴覚ホール(高松市林町2217-1) 数 60人(先着順)
 料 無料 申 氏名・住所・電話番号・講座名を電話またははがきで県立文書館へ
 問 香川県立文書館 087(868)7171

香川県立中央病院 病院祭

公開講座、コンサート、院内ツアーのほか、各種イベントをお楽しみください。
 ※参加人数など制限のあるイベントがあります。詳細はHPか左記へ
 時 10月19日(土)10時～14時
 所 香川県立中央病院(高松市朝日町)
 問 同院業務課 087(811)33333

誓学校 学校祭

幼児児童生徒による劇などの発表や作品展、バザーなどの催し物があります。
 時 11月2日(土)9時～14時30分
 所 同校(高松市太田上町)

郵便番号・住所・氏名・電話番号・入場希望人数(1通4人まで)を往復はがきで左記へ
 問 県人権・同和政策課 087(832)3201

やめきじごもの国

高松市番町 087(800)0000
 KAGAYA トークショー
 世界に星空と夢を求めて
 プラネタリウム映像クリエイター、星景写真家として世界的人気を誇るKAGAYA氏による県内初のトークショー。
 時 10月19日(土)16時30分～18時 ※KAGAYA作品「オーロラの調べ」の上映付き
 所 スペースシアター 小学生～大人 ※小・中学生は保護者同伴必須
 数 180人(先着) 料 無料
 申 事前募集9月21日(土)9時～10月17日(木)定員に達し次第締め切り ※詳細はHPへ

カンボジアの

お兄さんお姉さんと交流しよう！
 クイズやゲームで遊びながら交流しよう！
 時 10月22日(火)祝 13時30分～15時30分
 所 こども劇場 小学生～中学生 数 30人(先着) 料 無料
 申 事前募集10月17日(木)まで 定員に達し次第締め切り ※詳細はHPへ

県立ミュージアム

高松市玉藻町 087(800)0000
 特別展「日本建築の自画像」探求者たちのもの語り
 内容は「特集」のコーナー(2～5ページ)をご覧ください。
 時 12月15日(日)まで ※1・2・3
 所 特別展示室ほか 料 1200円・前売・団体(20人以上)1000円

「建築の自画像」丹下健三に至るまで

「日本建築とは何か。歴史家、建築家、地域の人々によるイメージ形成や実践を語ります。」

..ボイス..
VOICE

あなたの声を県政に生かします!

知事に寄せられたご提言と回答のうち、代表的なものを要約して紹介します。ほかのご提言も、県ホームページで見ることができます。

Q 地球温暖化について

私たちが包む環境は、この100年、この1世紀の間、温度は、どのくらい上がっているのでしょうか? 使う資料によって違うかもしれませんが、もしも、温度が上がっているのが、エアコンを多く使う都心部だけなら、予算の使い方を、考え直してもらわなければいけません。異常気象が続くと何とか対策したいと思っても、そう簡単には、原因がつかめなくても仕方ありません。一つずつ可能性を確認するしか術はないのです。温暖化対策を始める前の1世紀、温度は、どのくらい上がったから、温暖化対策を始めたのか、教えていただけないでしょうか。 匿名希望

A 気候変動に関しては、世界中の科学者による気候変動の原因や影響などの論文を検討・評価する国際機関の「気候変動に関する政府間パネル」(IPCC)が、評価報告書を公表しており、2013年から2014年にかけて公表された報告書によると、気候システムの温暖化には疑う余地がなく、世界の年平均気温は、人為活動により、1880年から2012年の間に0.85℃上昇したと推定され、現状の温暖化対策のままの場合、21世紀末には20世紀末に比べて2.6~4.8℃上昇する、とされています。また、2018年10月に発表した報告書では、地球温暖化を1.5℃に抑えることにより、多くの気候変動の影響を回避できる、とされています。国内では、気象庁が、2019年7月に、日本の年平均気温は、1898年から

2018年までの統計で、100年当たり1.21℃の割合で上昇している、と発表しています。なお、この統計は、都市化の影響が比較的小さく、長期間の観測が行われている地点から、地域的に偏りなく分布するように選出した15地点のデータを利用して解析されたものです。県としましては、温室効果ガス排出の原因となるエネルギー消費量を減らすことが重要と考えており、省エネルギー行動の拡大、再生可能エネルギーの導入促進などを図るための施策に取り組んでいます。温室効果ガスの排出削減には、県民の皆さま一人一人の取り組みを積み重ねることが重要であることから、ご協力をお願いいたします。 環境政策課 ☎087-832-3215

県政へのご提言はこちらへ

- 手紙: 〒760-8570 香川県広聴広報課「知事への手紙」係
- FAX: 087-862-3000
- H P: <https://www.pref.kagawa.lg.jp/content/chijipage/chijimail/>

知事へのメールや手紙には、氏名(必須)、住所(手紙の場合は必須)、電話番号(任意)、メールアドレス(メールの場合は必須)、提言文と知事からの回答文の公開可否(必須)をご記入ください。

※担当課への事務的・簡単なご質問やお問い合わせなどは、上記HPの「ご意見・お問い合わせ(担当課へのメール)」へお寄せください。

パブリック・コメント(意見公募)

県民の皆さんのご意見を県政に反映するため、計画や条例などへのご意見を募集します。 [HP](#) 香川県 パブリック・コメント 検索

香川県賃貸住宅供給促進計画(案) 受付期間/10月上旬~11月上旬 住宅課 ☎087-832-3583
県立高校の在り方を示す次期計画(仮称)(案) 受付期間/10月中旬~11月中旬(予定) 高校教育課 ☎087-832-3752

みんなの便利帳

講師/藤森照信(東京大学名誉教授、東京都江戸東京博物館館長)
時10月6日(日)13時30分~15時30分
所地下1階 講堂 ☎230人 ※4
料無料 申10月5日(土)まで ※5
シンポジウム

「瀬戸内建築の魅力語る」
瀬戸内固有の風土や地形の中で育まれた、建築の魅力を大いに語ります。
パネラー/秋元雄史(東京藝術大学美術館館長、宮田周平(瀬戸内デザイン研究所代表、松隈 洋(建築史家 京都工芸繊維大学教授)
時10月20日(日)13時~16時 所地下1階 講堂 ☎230人 ※4 料無料
申10月19日(土)まで ※5

※1 9時~17時 入館は閉館30分前まで
開催期間中は夜間開館(20時まで、入館は19時30分まで)を行う場合があります。詳細は当館HPへ
※2 毎週月曜日休館(月曜日が休日の場合は、翌火曜日)
※3 瀬戸内国際芸術祭2019バスポート提示で1000円となります(1回限り)
※4 要事前申込・先着順・定員になり次第終了
※5 電話、はがき、またはFAX(087-822-0049)、かがわ電子自治体システムで要申込、はがき、FAXの場合は氏名、電話番号、講座名を明記

レクザムホール(香川県民ホール)
高松市津島町1-10 ☎087-822-1000
OSAKASHIONWINDORCHESTRA
ドラゴンクエストコンサート
IN KAGAWA
交響吹奏楽団「オオサカ・シオン・ウインド・オーケストラ」によるドラゴンクエストコンサート。「ドラゴンクエストII」「ドラゴンクエストIII」と話題のプログラムが香川初公演です。
時10月14日(月・祝)16時開演(15時開場)
所大ホール 料全席指定S席5000円 A席4000円 出指揮/西村友

ひきこもり対策研修会
講演/ひきこもり支援の取り組みと家族

心理教育の効果
講師/山根俊恵教授(山口大学大学院)
時10月30日(日)14時~16時 所大会議室
料1500人(先着順) 料無料
申10月18日(金)まで ※研修会名、参加者の氏名・所属または市町・連絡先を電話またはFAXで左記へ
岡山県精神保健福祉センター ☎087-80045115 FAX087-835-5474

「瀬戸内海歴史民俗資料館」
高松市水町1-1-2 ☎087-881-4707
ワークショップ

「瀬戸内の島を訪ねる②-豊島」
豊島家浦地区を訪ね、お話しを伺います。その後、旧豊島中学校で開催中の地域連携展示「豊かな恵みをつけて 昔の道具からたどる豊島のくらし」を見学します。
時10月27日(日)10時~13時 所豊島家浦地区(小豆郡土庄町豊島) ☎20人(多数抽選) 料50円 ※交通費は各自負担 申9月25日(水)~10月16日(水)水往復はがき(〒761-1800)、かがわ電子自治体システムのいずれかでも要申込 ※1枚につき3人まで

「れきみん講座」江戸時代異国漂流譚
江戸時代、異国に漂流した人たちが帰国後、その経緯や漂流先の出来事を話した「漂流譚」を読み解き当時の様子を紹介します。
時10月12日(土)13時30分~15時 料無料
数40人(先着順) 申電話はがき、FAX、かがわ電子自治体システムいずれかで要申込。はがき・FAXの場合は、氏名・電話番号を明記
FAX 087(880)4784

東山魁夷とつち美術館
坂出市沙弥路通2-4-13 ☎087-741-4141
秋の特別展
珠玉の吉野石青日本画「ワシヨシヨシ」
華ひらく日本の美
時11月10日(日)まで9時~17時(入館は閉館の30分前まで)月曜休館(休日の場合は翌日) 料一般610円

県政テレビ

OHK岡山放送
サン讀かがわPLUS
毎週木曜日21時54分~22時
再放送 ケーブルテレビ
コミュニティチャンネル(自主放送)

ケーブルテレビ
知事定例記者会見
コミュニティチャンネル
(自主放送)

※ケーブルテレビの放送日時とは各局が発行する番組表をご覧ください。 ※番組編成の都合で、放送日時が変わることがあります。

赤い羽根共同募金運動

10月1日から2020年3月31日まで、赤い羽根共同募金運動を展開します。募金目標額は2億7070万円。多くの皆さまのご協力をお願いします。

岡山県健康福祉総務課 ☎087-832-3259

かがわマンモグラフィセンター

10月は休日でも乳がん検診が受けられます。この機会に検診を受けてみませんか。
時10月の休日など ※医療機関ごとに検診実施日を設定しています 所協力医療機関など
※お住まいの市町により異なります 所県内在住の40歳以上の女性 申電話で各医療機関へ
※検診実施日の1週間前まで・先着順
岡山県健康福祉総務課 ☎087-832-3261

HP 香川県がん対策ホームページ 検索

犯人逮捕にご協力を。懸賞金100万円

香川県警は未解決三事件の情報を求めています。
○旧琴南町山中における女子高生被害の殺人死体遺棄事件 ○坂出市加茂町における女性社長被害の殺人事件 ○東かがわ市三本松における女性被害の殺人事件
岡山県警察本部捜査第一課 ☎0120-120016