

# せんきよの記録

令和5年4月9日執行

香川県議会議員選挙

令和5年4月23日執行

統一市町選挙

香川県選挙管理委員会

## は し が き

この記録は、第20回統一地方選挙として行われた令和5年4月9日執行の香川県議会議員選挙と同23日執行の市町選挙の結果を収録したものです。

本県においては、県議会議員選挙をはじめ、2市で市長選挙が、5市4町で市町議会議員選挙が執行されました。

今回の統一地方選挙は、様々な行政課題に直面するなかで、県政、市政、町政の将来を託す代表者を選ぶ重要な意義を持つものでありました。

近年、全国的に各種選挙における投票率が低下傾向にあり、特に若年層を中心とした有権者の選挙離れが憂慮されています。このため、県選挙管理委員会では、若年層に重点を置いた啓発事業を実施することとし、大学生に「あなたは香川で、どんな明日をつくりたいですか？」をテーマにインタビューを行い、自分の考えを伝える啓発動画をTwitter（現X）、Instagram、YouTube及び特設サイトにて発信したほか、一般から公募した「一票は 地方を動かす 原動力」をキャッチコピー（統一標語）として、立看板、公共交通機関や商業施設へのポスター掲出、GoogleやTwitter（現X）、Instagram、YouTubeへの広告掲載、新型コロナウイルス感染症の感染拡大後初めてとなる街頭啓発の実施など、様々な方法により、有権者に選挙への関心を高めていただけるよう努めました。

結果として、県議会議員選挙では、投票率が前回（平成31年）を1.78ポイント上回る40.18%となり、市町選挙では、市議会議員選挙の県全体の投票率が前を上回る一方、高松市長選挙及び東かがわ市長選挙並びに町議会議員選挙の県全体の投票率が過去最低となりました。県選挙管理委員会といたしましては、今後、投票率向上に向けたより一層の効果的な啓発に努めてまいりたいと考えております。

各市町選挙管理委員会におかれましては、県議会議員選挙と市町選挙とが同時期に執行されたことや新型コロナウイルス感染症の影響下での選挙執行となったことなどから、適正な管理執行のためにひとかたならぬ御苦勞をいただいたことと存じます。

ここに、明るい選挙の推進、選挙の適正な管理執行、投開票速報等に多大の御尽力をいただいた市町選挙管理委員会関係者及び報道機関、各種団体各位に対しまして、心からお礼を申し上げますとともに、今後より一層の御協力をお願い申し上げます。

令和6年3月

香川県選挙管理委員会

委員長 藤 本 邦 人

# 目 次

香川県議会議員選挙執行日程表

香川県議会議員の選挙区と定数

## 香川県議会議員選挙

1	候補者	3
2	選挙人名簿登録者数	9
3	投票	
	(1) 市町別選挙当日有権者数、投票者数及び投票率等に関する調	10
	(2) 投票状況中間速報に関する調	12
	(3) 不在者投票用紙等の請求及び交付に関する調	17
	(4) 不在者投票管理者別不在者投票に関する調	19
	(5) 不在者投票等の事由に関する調	20
	(6) 不在者投票等の受理・不受理等に関する調	21
	(7) 仮投票に関する調	22
	(8) 点字投票に関する調	23
	(9) 代理投票に関する調	24
	(10) 有効投票に関する調	25
	<参考> 期日前投票者数・不在者投票者数の推移	25
	(11) 無効投票に関する調	26
	(12) 投票所開閉時刻の繰上げ、繰下げに関する調	28
	(13) 投票所に使用した施設に関する調	29
	(14) 期日前投票所に使用した施設に関する調	30
	(15) 投票管理者及び投票所事務従事者に関する調	31
	(16) 投票管理者及び投票所事務従事者に関する調（期日前投票所）	32
	(17) 指定投票区等に関する調	33
	(18) 投票管理者の交替制に関する調	34
	(19) 投票管理者の交替制に関する調（期日前投票所）	35
	(20) 投票立会人の交替制に関する調	36
	(21) 投票立会人の交替制に関する調（期日前投票所）	37
4	開票	
	(1) 開票状況速報に関する調	38
	(2) 候補者別得票数に関する調	39
	(3) 党派別得票数等に関する調	42
	(4) 開票所に使用した施設に関する調	43
	(5) 開票管理者及び開票所事務従事者に関する調	44
5	当選人等	45
6	選挙運動費用制限額	49
7	選挙公営	50

8 政治活動	54
選挙啓発	56
投開票速報実施要領	63
選挙公報	69

### 統一市町選挙

1 選挙執行団体	95
2 候補者	95
3 選挙人名簿登録者数	97
4 投票	98
5 開票、当選人等	101
6 事務日程表	110

### 付録 (過去の資料等)

1 県議選挙における選挙区と定数の変遷	119
2 県議選挙における党派別・新現元別候補者数	121
3 県議選挙（補欠選挙を含む。）における有権者数、投票率等	124
4 県議選挙における党派別・新現元別当選人数	126
5 県議選挙における無投票選挙区数等	129
6 統一市町（村）選挙における執行団体数、投票率等	130
7 県議選挙（補欠選挙を含む。）における候補者別得票数等	132
8 県議選挙における年齢別男女別投票率	145



[ポスター] (B2)



まず話そ。  
どんな明日を  
つくりたいか。

統一地方選挙 投票は18歳から

4.9日

香川県議会  
議員選挙

4.23日

市長選挙  
市町議会議員選挙

投票時間 午前7時～午後8時 (一部の地域を除きます)

期日前投票期	投票時間	香川県議会議員選挙	4月1日(土)～4月8日(土)
		市長・市議会議員選挙	4月17日(月)～4月22日(土)
		町議会議員選挙	4月19日(水)～4月22日(土)
投票時間	午前8時30分～午後8時	(一部の投票所では期間や時間が異なる場合があります)	

新型コロナウイルス感染症対策

投票所・期日前投票所では、新型コロナウイルス感染症対策を実施します。有権者の皆様もご協力をお願いします。



新型コロナウイルス感染症を感染させないため、一定の条件に該当する方は、郵便等で投票ができます。詳しくは公式サイトをご確認ください。

香川県選挙管理委員会

公式サイト



統一標語「一票は 地方を動かす 原動力」



香川県明るい選挙推進協議会  
香川県選挙管理委員会





# 行!

まず話そう。  
みんな明日をつくりたいか。

統一地方選挙 投票は18歳から

## 4.9

香川議会選  
香川県議会議員選挙

## 4.23

市長選挙  
市町議会議員選挙

期日前投票  
期日前投票 4月11日(土)～4月17日(月)～4月22日(土)  
期日投票 4月17日(月)～4月22日(土)  
投票時間 午前8時30分～午後8時

新型コロナウイルス感染症対策  
投票の場面にマスクの着用が義務付けられています。  
投票所での待機はなるべく避け、投票用紙の取り扱いは厳密に行ってください。  
投票用紙の持ち帰りや持ち出しは厳禁です。

統一標語「一票は地方を動かす 原動力」

香川県明るい選挙推進協議会  
香川県選挙管理委員会

暮らしを誇りに思える町に。  
子どもが自由に楽しく学べる社会へ。  
安心して毎日を過ごせる社会へ。

一人一人が協力できる香川。  
多様な生き方を選べる社会へ。

夢を追いかけられる香川に。  
称賛され、高め合える香川に。

自分のしたいことが実現できる県。  
住みやすい場所、香川県。

今の日本を学ぶ教育を。  
お互いの違いを良さとして認める社会に。

香川であなたも明日をつくりたい?

※上記は「香川でどんな明日をつくりたいか」をテーマに、有権者である県内学生が集めた声です。

話すことからはじめよう。あなたの声が、明日をつくる力になるから。

## 4.9

香川県議会議員選挙

## 4.23

市長・市町議会議員選挙

18歳以上の方が投票できます!  
※次の条件をすべて満たす方。ただし、失権者は除きます。

日本国民で投票日に満18歳になっていること。 | 県内の同一市町の区域内に引き続き3か月以上居住し、当該市町の選挙人名簿に登録されていること。

- 香川県議会議員選挙においては、県内市町の選挙人名簿に登録されている方で、県内の市町へ転出・転入した方は、新住所地の選挙人名簿に登録されるまでの間、市町長が発行する「自治体間選挙権移管届」の提出を完了した後に、旧住所地の投票所で投票できません。(市長・市町議会議員選挙にはこの運用はありません。)
- 成年後見人の方も投票できません。

### 3密を避けるため「期日前投票」へ!

- 新型コロナウイルス感染症拡大防止のため、期日前投票を積極的に活用して、投票日当日の投票所の混雑緩和にご協力をお願いします。
- 上記以外に、選挙期間中に仕事、旅行、レジャー、習熟講座など用途があるなど一定の事由に該当すると見込まれる人は、期日前投票・不在者投票ができます。

香川県議会議員選挙 4月11日(土)～4月17日(月)～4月22日(土)  
市長・市町議会議員選挙 4月17日(月)～4月22日(土)  
町議会議員選挙 4月19日(水)～4月22日(土)  
午前8時30分～午後8時(原則)  
お住まいの市役所・町役場の庁舎など

※一部異なるところもあります。  
詳しくはお住まいの市町選挙管理委員会までお問い合わせください。

※身元一定程度保証する履歴の登録が本人または親族等による不在者投票制度が利用できません場合があります。  
(選挙事務課に証明書の交付を受ける必要です)詳しくは香川県選挙管理委員会に問い合わせてください。

期日前投票の手続きは簡単!  
選挙権者登録 → 投票用紙の受け取り → 投票用紙の記入 → 投票用紙の封入 → 投票用紙の提出 → 投票用紙の回収

統一標語「一票は地方を動かす 原動力」

香川県明るい選挙推進協議会  
香川県選挙管理委員会

[啓発資材]

中吊広告 (B3)



行く? まず話そ。どんな明日をつくりたいか。

統一地方選挙 投票は18歳から

4.9日 香川県議会議員選挙

4.23日 市長選挙 市町議会議員選挙

投票時間 午前7時～午後8時 (一部の地域を除きます)

期日前投票期	香川県議会議員選挙 4月1日(土)～4月8日(土)
	市長・市議会議員選挙 4月17日(月)～4月22日(土)
	町議会議員選挙 4月19日(水)～4月22日(土)
投票時間	午前8時30分～午後8時 <small>(一部の投票所では期前中継の異なる場合があります)</small>

統一標語「一票は 地方を動かす 原動力」

香川県明るい選挙推進協議会・香川県選挙管理委員会

ジャンパー



ボディパネル



行く? まず話そ。どんな明日をつくりたいか。

統一地方選挙 投票は18歳から

4.9日 香川県議会議員選挙

4.23日 市長選挙 市町議会議員選挙

投票時間 午前7時～午後8時 (一部の地域を除きます)

期日前投票期	香川県議会議員選挙 4月1日(土)～4月8日(土)
	市長・市議会議員選挙 4月17日(月)～4月22日(土)
	町議会議員選挙 4月19日(水)～4月22日(土)
投票時間	午前8時30分～午後8時 <small>(一部の投票所では期前中継の異なる場合があります)</small>

統一標語「一票は 地方を動かす 原動力」

香川県明るい選挙推進協議会・香川県選挙管理委員会



[明るい選挙推進協議会]



[選挙管理事務研修会]



[立候補予定者説明会]



[投票用紙の印刷]

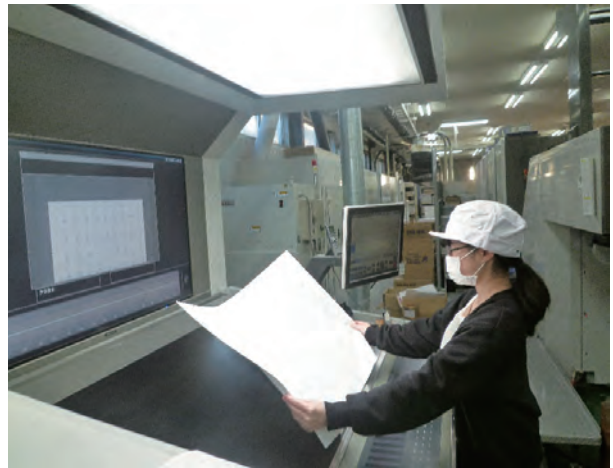

[投票用紙の発送]



[交付物点検]



[啓発資材公開]



[選挙公報印刷]



[立候補届出]



[立看板] (県庁舎)



[立看板] (瓦町駅前広場)



[啓発イベント] (高松丸亀町壱番街前ドーム広場)



[広報車出発式]



[広報船] (水産指導船「ことぶき」)



[開票速報体制]



[当選証書付与式]



令和5年4月9日執行

香川県議会議員選挙執行日程表

日	時	内容
（県委員会）	県選挙管理委員会	（運規）香川県公職選挙運動公営等実施規程
（推進協議会）	明るい選挙推進協議会	（ボスター条例）香川県議会議員の選挙におけるボスター掲示場の設置に関する条例
（市町委員会）	市町選挙管理委員会	（公報条例）香川県議会議員の選挙における選挙公報の発行に関する条例
（施設管理者）	個人演説会を開催することができる公営施設の施設管理者	（公営条例）香川県議会議員及び香川県議会の選挙における選挙運動の公費負担に関する条例
（法令）	公職選挙法	（自治法）地方自治法
（規則）	公職選挙法施行令	（自治法）地方自治法施行令
（事規）	公職選挙法施行規則	（地教法）地方教育行政の組織及び運営に関する法律
	公職選挙事務取扱規程	（地教法）地方教育行政の組織及び運営に関する法律
		（合併法）市町村の合併の特例に関する法律
		（合併令）市町村の合併の特例に関する法律施行令

曜日	期日	選挙事務	関係法令	執行者	執行者	関係法令
		（前）				
3/30	木	10				
		1 選挙事務の禁止期間の周知	法199の2、199の5 特例法6	県委員会	1 個人演説会場の指定及び県委員会への報告	法161 ボスター条例1
		2 直接請求のための署名収集の禁止期間の周知	自治法第2編第5章 自治令第2編第2章 地教法8 地教法3 合併法4.5.61 合併令2 特例令2	"	2 ボスター掲示場の設置場所の告示及び県委員会への報告(予め)	法144の2 通規11の2 法49 令50.59の4 令59の5の4 特例郵便法3 法161 特例郵便令1
		3 ボスター掲示場の区画数の指示	運規11の3	"	3 不在者投票(郵便等による不在者投票及び特例郵便等投票を含む。)	令119.121 法49 令53.59の4 令59の5の4 特例郵便法3 特例郵便令1
		4 立候補予定者に対する説明会の開催	法161	"	4 個人演説会の施設の整備の程度その他使用に関する定め(公表及び候補者が納付すべき費用の額(市町委員会の承認)を含む。)	令119.121 法49 令53.59の4 令59の5の4 特例郵便法3 特例郵便令1
		5 個人演説会場の指定の告示	法222 令22 特例令1 通知	県委員会	5 不在者投票(郵便等による不在者投票及び特例郵便等投票を含む。)	ボスター条例1 法144の2 通規11の3 令22
3/30	木	10				
		1 選挙時登録日現在選挙人名簿登録者数の報告受領	特例法1.2 法75 令80.81 法45 規則5 規則5.8.10.10の5 10の5の4 法76.62 事規30.25 法77.78 法79	選挙長 県委員会	1 期日前投票所の告示及び告示した旨の投票管理者への通知	法39.41.48の2 法38.48の2 令27 49の7 事規14 法37 令24.25 事規12 法61 令67.68 事規24 法40.41の2.48の2 事規16
		2 立候補届出受付準備	法144の2	"	2 選挙時登録日現在選挙人名簿登録者数を県委員会に報告	
		1 選挙期日の告示	公報条例4 運規41 法194.196 令127 法197の2 令129	県委員会	1 期日前投票所の告示及び告示した旨の投票管理者への通知	法39.41.48の2 法38.48の2 令27 49の7 事規14 法37 令24.25 事規12 法61 令67.68 事規24 法40.41の2.48の2 事規16
		2 選挙長及び同職務代理者の選任告示	法144の2	"	2 期日前投票所の投票立会人を選任した場合の本人及び投票管理者への通知期限	
		3 投票用紙の様式の告示	公報条例4 運規41 法194.196 令127 法197の2 令129	"	3 投票管理者及び同職務代理者の選任告示(予め同意)	
		4 投票用紙、不在者投票用封筒、郵便等による不在者投票用封筒及び返投用封筒に押すべき印の告示	法144の2	"	4 開票管理者及び同職務代理者の選任告示(予め同意)	
		5 選挙立会人の場所及び日時の告示(予め)	公報条例4 運規41 法194.196 令127 法197の2 令129	選挙長 県委員会	5 投票所(共通投票所)及び期日前投票所の開票時刻を繰り上げ、又は繰り下げの旨の告示及び投票管理者への通知(県委員会に届出(投票所及び共通投票所のみ))	
		6 開票の事務を選挙会の事務に併せて行うかどうかの告示	法144の2	"	6 不在者投票の投票用紙及び投票用封筒の交付場所の告示	
		7 選挙長の事務を取り扱う場所の告示	公報条例4 運規41 法194.196 令127 法197の2 令129	"	7 開票立会人のくじを行うべき場所及び日時の告示	
		8 香川県選挙管理委員会の事務を取り扱う場所の告示	公報条例4 運規41 法194.196 令127 法197の2 令129	"	8 氏名等掲示の掲載順序のくじを行うべき場所及び日時の告示	
		9 ボスター掲示場にボスターの掲示を開始することができる期日の告示	法144の2	"	9 個人演説会の施設(公営施設使用)の使用予定表の受理(最新のもの)を常に確認すること。)	
		10 選挙公報掲載順序のくじを行うべき場所及び日時の告示(予め)	公報条例4 運規41 法194.196 令127 法197の2 令129	"	10 個人演説会(公営施設使用)開催届出受付開始(開催不能の場合)	
		11 選挙運動に関する支出金額の制限額の告示	法144の2	"	11 個人演説会の施設の管理者に対する開催届出があつた旨の通知(その都度)	
		12 実費弁償及び報酬の額を定める告示	公報条例4 運規41 法194.196 令127 法197の2 令129	"	12 投票所入場券の交付(告示以後できるだけ速やかに。)	
		13 選挙公営(経費)関係届出等の受付場所の告示	公報条例4 運規41 法194.196 令127 法197の2 令129	"	13 投票事務所設置(異動)届出受付開始	
		14 立候補届出受付開始	法144の2	"	14 開票立会人届出受付開始	
		15 立候補届出期限	公報条例4 運規41 法194.196 令127 法197の2 令129	選挙長	15 開票立会人届出受付開始	
		16 立候補届出期限	公報条例4 運規41 法194.196 令127 法197の2 令129	"	16 投票記載所の氏名等掲示の掲載順序のくじ執行	
		17 候補者交付物及び証明書類の交付	公報条例4 運規41 法194.196 令127 法197の2 令129	選挙長 県委員会	17 期日前投票所及び市町委員会委員長が管理する不在者投票記載場所内に掲示する氏名等掲示用データの受信(含む。)	
3/31	金	示	法144の2	"	18 候補者(異動)届出受けた場合の投票管理者及び開票管理者への通知	
		18 選挙立会人届出受付開始	公報条例4 運規41 法194.196 令127 法197の2 令129	県委員会	18 候補者(異動)届出受けた場合の投票管理者及び開票管理者への通知	
		19 選挙事務所設置(異動)届出受付開始	公報条例4 運規41 法194.196 令127 法197の2 令129	"	19 候補者が死亡したことを知った場合は直ちに選挙長に通知	
		20 出納責任者選任(異動・職務代行)届出受付開始	公報条例4 運規41 法194.196 令127 法197の2 令129	県委員会	20 候補者につき法第11条第3項の通知を受けた場合は直ちに選挙長に通知	
		21 報酬を支給する選挙運動のために使用する者の届出受付開始	公報条例4 運規41 法194.196 令127 法197の2 令129	"	21 ボスター掲示場にボスター掲示開始	
		22 選挙公報掲載申請受付開始	公報条例4 運規41 法194.196 令127 法197の2 令129	"		
		23 選挙公報掲載申請期限	公報条例4 運規41 法194.196 令127 法197の2 令129	"		
		24 選挙公報掲載文の掲載順序のくじ執行	公報条例4 運規41 法194.196 令127 法197の2 令129	"		
		25 選挙運動用ビラ等証紙交付開始	公報条例4 運規41 法194.196 令127 法197の2 令129	"		
		26 選挙公営(経費)関係届出受付及び確認書交付開始	公報条例4 運規41 法194.196 令127 法197の2 令129	"		







## 香川県議会議員の選挙区と定数

選挙区名	議員定数	区域
高松市選挙区	15	高松市の区域及び香川郡直島町の区域
丸亀市選挙区	4	丸亀市の区域
坂出市選挙区	3	坂出市の区域及び綾歌郡宇多津町の区域
善通寺市選挙区	2	善通寺市の区域
観音寺市選挙区	3	観音寺市の区域
さぬき市選挙区	2	さぬき市の区域
東かがわ市選挙区	2	東かがわ市の区域
三豊市選挙区	3	三豊市の区域
小豆郡選挙区	2	小豆郡の区域
木田郡選挙区	1	木田郡の区域
綾歌郡選挙区	1	綾歌郡綾川町の区域
仲多度郡第一選挙区	2	仲多度郡琴平町及びまんのう町の区域
仲多度郡第二選挙区	1	仲多度郡多度津町の区域







---

---

# 香川県議会議員選挙

---

---

## 1 候 補 者

(1) 候補者届出一覧(定数41名、候補者57名)

届出 受理 番号	届 出 年月日	届出 の別	ふ り が な 候 補 者 氏 名	本 籍	住 所	年 齢	党 派	職 業	新現元 の 別
高松市選挙区(定数15名、候補者22名)									
1	令和5年 3月31日	本人 届出	ひら い 平 井 か ず	香川県	香川県高松市太田上町	61	無所属	かがわの未来を創る会 代表者	新
2	令和5年 3月31日	本人 届出	くろかわ 黒 川 た も つ	香川県	香川県高松市多肥下町	61	日本維新の会	クレハスライヴ(株) うどん事業部相談役	新
3	令和5年 3月31日	本人 届出	カワニシ ノリュキ	香川県	香川県高松市男木町	44	かがわ船の党	一級建築士	新
4	令和5年 3月31日	本人 届出	あき とし さ と い し 明 敏	香川県	香川県高松市屋島西町	60	自由民主党	香川県議会議員	現
5	令和5年 3月31日	本人 届出	た い 田 井 く る み	香川県	香川県高松市伏石町	56	公明党	政党役員	新
6	令和5年 3月31日	本人 届出	てんくも 天 雲 ち え み	香川県	香川県高松市香川町川東上	50	自由民主党	会社役員	新
7	令和5年 3月31日	本人 届出	たけ もと とし のぶ 竹 本 敏 信	香川県	香川県高松市国分寺町新名	75	立憲民主党	農業	現
8	令和5年 3月31日	本人 届出	おか の 岡 野 し ゆ り こ	香川県	香川県高松市花ノ宮町3丁目	49	自由民主党	香川県議会議員	現
9	令和5年 3月31日	本人 届出	ど き じゅん いち 土 岐 淳 一	大阪府	香川県高松市番町2丁目	52	無所属	行政書士	新
10	令和5年 3月31日	本人 届出	みやもと 宮 本 よ し さ だ	香川県	香川県高松市西植田町	67	自由民主党	団体役員	現
11	令和5年 3月31日	本人 届出	もり やす か ま だ 守 恭	香川県	香川県高松市栗林町2丁目	74	自由民主党	鎌長製衡株式会社 取締役会長	現
12	令和5年 3月31日	本人 届出	か し しょう じ か し 昭 二	香川県	香川県高松市木太町	73	日本共産党	香川県議会議員	現
13	令和5年 3月31日	本人 届出	かねとう ゆかり	香川県	香川県高松市春日町	51	国民民主党	NPO法人かねとうみらい塾 理事長	新
14	令和5年 3月31日	本人 届出	あき やま とし さだ 秋 山 時 貞	徳島県	香川県高松市室新町	36	日本共産党	香川県議会議員	現
15	令和5年 3月31日	本人 届出	うえ た 植 田 ま き	香川県	香川県高松市仏生山町甲	47	無所属	高松市議会議員	新
16	令和5年 3月31日	本人 届出	と み の かず のり と み の 和 憲	香川県	香川県高松市中間町	51	立憲民主党	政党役員	新
17	令和5年 3月31日	本人 届出	やま もと 山 本 さ と し	香川県	香川県高松市木太町	54	国民民主党	香川県議会議員	現
18	令和5年 3月31日	本人 届出	ひら き 平 木 す す む	香川県	香川県高松市仏生山町甲	75	自由民主党	香川県議会議員	現
19	令和5年 3月31日	本人 届出	のぶ ゆき つ づ き 信 行	香川県	香川県高松市太田下町	57	公明党	県議会議員	現
20	令和5年 3月31日	本人 届出	おお やま いち ろう 大 山 一 郎	香川県	香川県高松市香西本町	63	自由民主党	政党役員	現
21	令和5年 3月31日	本人 届出	まつもと 松 本 き み つ ぐ	香川県	香川県高松市一宮町	49	自由民主党	香川県議会議員	現
22	令和5年 3月31日	本人 届出	き おか ひろ み 喜 岡 廣 美	香川県	香川県高松市三谷町	72	無所属	農業	新

届出 受理 番号	届出 年月日	届出 の別	ふりがな 候補者氏名	本籍	住所	年 齢	党派	職業	新現元 の別
----------------	-----------	----------	---------------	----	----	--------	----	----	-----------

### 丸亀市選挙区（定数4名、候補者5名）

1	令和5年 3月31日	本人 届出	まいだ <small>はるひこ</small> 晴彦	香川県	香川県丸亀市中府町5丁目	64	立憲民主党	無職	現
2	令和5年 3月31日	本人 届出	やまもと 山本 なおき	香川県	香川県丸亀市新浜町2丁目	75	自由民主党	林田物流株式会社 顧問	現
3	令和5年 3月31日	本人 届出	やま だ まさ よし 山田 正 芳	香川県	香川県丸亀市土器町西7丁目	59	自由民主党	香川県議会議員	現
4	令和5年 3月31日	本人 届出	い ど ゆう こ いど 裕 子	香川県	香川県丸亀市飯野町東分	42	日本維新の会	イメージアップコンサルティング SAKURAMULET マナー講師	新
5	令和5年 3月31日	本人 届出	かわいけ 川池 ひでふみ	香川県	香川県丸亀市綾歌町栗熊東	68	自由民主党	農業	新

### 坂出市選挙区（定数3名、候補者4名）

1	令和5年 3月31日	本人 届出	にしかわ 西川 しょうご	香川県	香川県坂出市川津町	64	自由民主党	香川県議会議員	現
2	令和5年 3月31日	本人 届出	みやおか <small>ようこ</small> みやおか 陽子	香川県	香川県坂出市西大浜南3丁目	42	日本維新の会	薬剤師	新
3	令和5年 3月31日	本人 届出	おざき <small>みちひろ</small> おざき 道広	香川県	香川県坂出市富士見町1丁目	77	自由民主党	香川県議会議員	現
4	令和5年 3月31日	本人 届出	うえじょう <small>けいすけ</small> うえじょう 敬介	香川県	香川県坂出市林田町	52	自由民主党	有限会社ヤオキ 代表取締役	現

### 善通寺市選挙区（定数2名、候補者3名）

1	令和5年 3月31日	本人 届出	うじけ 氏家 ひさし	香川県	香川県善通寺市善通寺町4丁目	59	自由民主党	一般財団法人日本青年館 役員	現
2	令和5年 3月31日	本人 届出	おおにし 大西 ともはる	香川県	香川県善通寺市木徳町	60	立憲民主党	自営業	新
3	令和5年 3月31日	本人 届出	やま ね 山根 ちか	香川県	香川県善通寺市与北町	45	自由民主党	無職	新

### 観音寺市選挙区（定数3名、候補者5名）

1	令和5年 3月31日	本人 届出	ともえだ 友枝 としはる	香川県	香川県観音寺市大野原町大野原	42	無所属	社会福祉法人花みずき福祉 会 団体職員	新
2	令和5年 3月31日	本人 届出	ごみ 五味 のぶあき	香川県	香川県観音寺市高屋町	42	国民民主党	農業	新
3	令和5年 3月31日	本人 届出	ごうだ 合田 たかつぐ	香川県	香川県観音寺市豊浜町姫浜	43	無所属	無職	新
4	令和5年 3月31日	本人 届出	ひろし しろもと 宏	香川県	香川県観音寺市柞田町甲	53	自由民主党	自営業	現
5	令和5年 3月31日	本人 届出	いしかわ 石川 ゆたか	香川県	香川県観音寺市吉岡町	81	自由民主党	団体役員	現

届出 受理 番号	届出 年月日	届出 の別	ふりがな 候補者氏名	本籍	住所	年 齢	党派	職業	新現元 の別
----------------	-----------	----------	---------------	----	----	--------	----	----	-----------

### さぬき市選挙区（定数2名、候補者3名）

1	令和5年 3月31日	本人 届出	<sup>やま うち</sup> 山内 まゆ	香川県	香川県さぬき市造田宮西	34	無所属	株式会社たまり 代表取締役	新
2	令和5年 3月31日	本人 届出	<sup>そ とう だし</sup> 十河 直	香川県	香川県さぬき市造田野間田	81	自由民主党	香川県議会議員	現
3	令和5年 3月31日	本人 届出	<sup>み き</sup> 三木 ゆみこ	香川県	香川県さぬき市志度	57	国民民主党	主婦	新

### 東かがわ市選挙区（定数2名、候補者2名）

1	令和5年 3月31日	本人 届出	<sup>はなざき</sup> 花崎 みつひろ	香川県	香川県東かがわ市湊	68	自由民主党	農業	現
2	令和5年 3月31日	本人 届出	<sup>しんいちろう</sup> かがみはら 慎一郎	香川県	香川県東かがわ市引田	37	国民民主党	無職	現

### 三豊市選挙区（定数3名、候補者3名）

1	令和5年 3月31日	本人 届出	<sup>さいとう</sup> 斉藤 かつのり	香川県	香川県三豊市三野町大見甲	66	自由民主党	農業	現
2	令和5年 3月31日	本人 届出	<sup>もり</sup> 森 ひろゆき	香川県	香川県三豊市豊中町比地大	66	立憲民主党	無職	現
3	令和5年 3月31日	本人 届出	<sup>しらかわ</sup> 白川 かずゆき	香川県	香川県三豊市高瀬町下勝間	55	自由民主党	有限会社白川冷蔵 代表取締役	現

### 小豆郡選挙区（定数2名、候補者3名）

1	令和5年 3月31日	本人 届出	<sup>くろしま</sup> 黒島 あきら	香川県	香川県小豆郡小豆島町苗羽甲	81	自由民主党	会社役員	現
2	令和5年 3月31日	本人 届出	<sup>こいずみ</sup> 小泉 あつし	埼玉県	香川県小豆郡小豆島町坂手甲	40	無所属	NP0法人理事長	新
3	令和5年 3月31日	本人 届出	<sup>たにひさ</sup> 谷久 こういち	香川県	香川県小豆郡土庄町上庄	55	自由民主党	株式会社小豆島互助センター 代表取締役社長	現

届出 受理 番号	届 出 年月日	届出 の別	ふ り が な 候補者氏名	本 籍	住 所	年 齢	党 派	職 業	新現元 の 別
----------------	------------	----------	------------------	-----	-----	--------	-----	-----	------------

### 木田郡選挙区（定数1名、候補者1名）

1	令和5年 3月31日	本人 届出	<sup>まつばら</sup> 松原 てつや	香川県	香川県木田郡三木町大字井上	45	自由民主党	株式会社マツコン 代表取締役	現
---	---------------	----------	---------------------------	-----	---------------	----	-------	-------------------	---

### 綾歌郡選挙区（定数1名、候補者2名）

1	令和5年 3月31日	本人 届出	<sup>まつうち</sup> 松内 こうへい	香川県	香川県綾歌郡綾川町北	44	無所属	株式会社プレシヤスデザイン プロジェクト 代表取締役	新
2	令和5年 3月31日	本人 届出	<sup>まつおか</sup> 松岡 りか	香川県	香川県綾歌郡綾川町陶	42	無所属	音楽家	現

### 仲多度郡第一選挙区（定数2名、候補者2名）

1	令和5年 3月31日	本人 届出	<sup>ごしょ おきょういち</sup> 五所の尾 恭一	香川県	香川県仲多度郡まんのう町四 條	77	自由民主党	香川用土地改良区 理事長	現
2	令和5年 3月31日	本人 届出	<sup>うじけ</sup> 氏家 たかし	香川県	香川県仲多度郡琴平町下櫛梨	58	自由民主党	政党役員	現

### 仲多度郡第二選挙区（定数1名、候補者2名）

1	令和5年 3月31日	本人 届出	<sup>にっ た こうぞう</sup> 新田 耕造	香川県	香川県仲多度郡多度津町北鴨1 丁目	73	自由民主党	社会保険労務士	現
2	令和5年 3月31日	本人 届出	<sup>さとみ</sup> あまの 里美	香川県	香川県仲多度郡多度津町桜川1 丁目	54	無所属	無職	新

## (2) 立候補の届出に関する調

立候補届出期間中に届出をした候補者の数 (A)			左記の期間中に死亡し、辞退し、又は却下された者の数 (B)			立候補届出締切日現在における候補者の数 (A) - (B) (C)	立候補届出締切日経過後に死亡し、辞退し、又は却下された者の数 (D)			補充立候補届出期間中に届出をした候補者の数			差引合計 (C) - (D) + (E) (F)
自ら届出をした候補者の数	推薦届出による候補者の数	計	死亡者	辞退者	却下された者		死亡者	辞退者	却下された者	自ら届出をした候補者の数	推薦届出による候補者の数	計	
57	-	57	-	-	-	57	-	-	-	-	-	-	57

## (3) 党派別・新現元別候補者数に関する調

## (その1)

選挙区名	党 派								合計	新	現	元
	公明党	国民民主党	自由民主党	日本維新の会	日本共産党	立憲民主党	諸派	無所属				
高松市	2	2	8	1	2	2	1	4	22	10	12	-
丸亀市	-	-	3	1	-	1	-	-	5	2	3	-
坂出市	-	-	3	1	-	-	-	-	4	1	3	-
善通寺市	-	-	2	-	-	1	-	-	3	2	1	-
観音寺市	-	1	2	-	-	-	-	2	5	3	2	-
さぬき市	-	1	1	-	-	-	-	1	3	2	1	-
東かがわ市	-	1	1	-	-	-	-	-	2	-	2	-
三豊市	-	-	2	-	-	1	-	-	3	-	3	-
小豆郡	-	-	2	-	-	-	-	1	3	1	2	-
木田郡	-	-	1	-	-	-	-	-	1	-	1	-
綾歌郡	-	-	-	-	-	-	-	2	2	1	1	-
仲多度郡第一	-	-	2	-	-	-	-	-	2	-	2	-
仲多度郡第二	-	-	1	-	-	-	-	1	2	1	1	-
計	2	5	28	3	2	5	1	11	57	23	34	-

(注) 政党は50音順とした。

## (その2)

区分	公明党	国民民主党	自由民主党	日本維新の会	日本共産党	立憲民主党	諸派	無所属	合計
新	1	3	3	3	-	2	1	10	23
現	1	2	25	-	2	3	-	1	34
元	-	-	-	-	-	-	-	-	-
計	2	5	28	3	2	5	1	11	57

(注) 政党は50音順とした。

## (4) 職業別候補者数に関する調

教 育 家	宗 教 家	商 業	鉱 工 業	農 林 業	水 産 業	弁 護 士 (弁理士を含む。)	会 計 士 (税理士を含む。)	医 師 (歯科医を含む。)	薬 劑 師	著 述 業	出 版 業	記 者	会 社 員 (役員を含む。)	政 党 役 員	団 体 役 員	そ の 他 の 職 業	無 職	合 計
-	-	-	-	6	-	-	-	-	1	-	-	-	12	4	7	21	6	57

## (5) 年齢別候補者数に関する調

25歳以上 30歳未満	30歳以上 35歳未満	35歳以上 40歳未満	40歳以上 45歳未満	45歳以上 50歳未満	50歳以上 55歳未満	55歳以上 60歳未満	60歳以上 65歳未満	65歳以上 70歳未満	70歳以上	合 計
-	1	2	9	5	8	8	7	5	12	57
	最高年齢		81歳	最低年齢		34歳	平均年齢		58歳	



## 2 選挙人名簿登録者数

区分 市町別	R5.3.30現在選挙人名簿 登録者数 (A)			左に係る 補正登録者 数 (B)			抹消者数 (C)			選挙期日現在選挙人名簿登録 者数 (A) + (B) - (C)			選挙当日有権者数		
	男	女	計	男	女	計	男	女	計	男	女	計	男	女	計
高松市	168,092	184,104	352,196	2	-	2	251	296	547	167,843	183,808	351,651	164,848	181,594	346,442
直島町	1,330	1,233	2,563	-	-	-	3	2	5	1,327	1,231	2,558	1,283	1,205	2,488
高松市計	169,422	185,337	354,759	2	-	2	254	298	552	169,170	185,039	354,209	166,131	182,799	348,930
丸亀市計 (丸亀市)	44,188	47,680	91,868	-	-	-	39	28	67	44,149	47,652	91,801	43,433	47,034	90,467
坂出市	20,419	22,469	42,888	-	-	-	36	30	66	20,383	22,439	42,822	20,122	22,199	42,321
宇多津町	7,137	7,629	14,766	-	-	-	8	9	17	7,129	7,620	14,749	6,935	7,442	14,377
坂出市計	27,556	30,098	57,654	-	-	-	44	39	83	27,512	30,059	57,571	27,057	29,641	56,698
普通寺市選挙区計 (普通寺市)	12,902	13,080	25,982	-	-	-	21	13	34	12,881	13,067	25,948	12,492	12,822	25,314
観音寺市計 (観音寺市)	23,239	25,407	48,646	-	-	-	20	25	45	23,219	25,382	48,601	22,891	25,084	47,975
さぬき市計 (さぬき市)	19,090	20,822	39,912	-	-	-	19	14	33	19,071	20,808	39,879	18,840	20,591	39,431
東かがわ市計 (東かがわ市)	11,963	13,267	25,230												
三豊市計 (三豊市)	25,256	27,536	52,792												
土庄町	5,374	6,064	11,438	-	-	-	8	9	17	5,366	6,055	11,421	5,287	5,984	11,271
小豆島町	5,686	6,277	11,963	-	-	-	7	7	14	5,679	6,270	11,949	5,594	6,170	11,764
小豆郡計	11,060	12,341	23,401	-	-	-	15	16	31	11,045	12,325	23,370	10,881	12,154	23,035
木田郡計 (三木町)	11,004	11,940	22,944												
綾歌郡計 (綾川町)	9,543	10,243	19,786	-	-	-	12	22	34	9,531	10,221	19,752	9,478	10,162	19,640
琴平町	3,418	3,917	7,335												
まんのう町	7,128	7,717	14,845												
仲多度郡第一計	10,546	11,634	22,180												
仲多度郡第二計 (多度津町)	8,950	9,432	18,382	-	-	-	14	4	18	8,936	9,428	18,364	8,808	9,316	18,124
市計	325,149	354,365	679,514	2	-	2	386	406	792	287,546	313,156	600,702	282,626	309,324	591,950
町計	59,570	64,452	124,022	-	-	-	52	53	105	37,968	40,825	78,793	37,385	40,279	77,664
県計	384,719	418,817	803,536	2	-	2	438	459	897	325,514	353,981	679,495	320,011	349,603	669,614

(注) 無投票となった選挙区(東かがわ市、三豊市、木田郡、仲多度郡第一)については、(A)のみを表記している。

## 3 投 票

(1) 市町別選挙当日有権者数、投票者数及び投票率等に関する調

区分 市町別	① 全体													H31.4.7 (県議) 投票率 (%)
	選挙当日有権者数			投票者数			棄権者数			投票率 (%)				
	男	女	計	男	女	計	男	女	計	男	女	計		
高松市	164,848	181,594	346,442	61,746	67,184	128,930	103,102	114,410	217,512	37.46	37.00	37.22	37.44	
直島町	1,283	1,205	2,488	552	586	1,138	731	619	1,350	43.02	48.63	45.74	51.36	
高松市選挙区計	166,131	182,799	348,930	62,298	67,770	130,068	103,833	115,029	218,862	37.50	37.07	37.28	37.54	
丸亀市選挙区計 (丸亀市)	43,433	47,034	90,467	16,093	17,566	33,659	27,340	29,468	56,808	37.05	37.35	37.21	34.67	
坂出市	20,122	22,199	42,321	8,591	9,296	17,887	11,531	12,903	24,434	42.69	41.88	42.27		
宇多津町	6,935	7,442	14,377	2,265	2,512	4,777	4,670	4,930	9,600	32.66	33.75	33.23		
坂出市選挙区計	27,057	29,641	56,698	10,856	11,808	22,664	16,201	17,833	34,034	40.12	39.84	39.97		
善通寺市選挙区計 (善通寺市)	12,492	12,822	25,314	5,544	5,901	11,445	6,948	6,921	13,869	44.38	46.02	45.21		
観音寺市選挙区計 (観音寺市)	22,891	25,084	47,975	11,442	12,395	23,837	11,449	12,689	24,138	49.98	49.41	49.69		
さぬき市選挙区計 (さぬき市)	18,840	20,591	39,431	8,193	8,887	17,080	10,647	11,704	22,351	43.49	43.16	43.32	46.90	
東かがわ市選挙区計 (東かがわ市)														
三豊市選挙区計 (三豊市)														
土庄町	5,287	5,984	11,271	3,069	3,572	6,641	2,218	2,412	4,630	58.05	59.69	58.92		
小豆島町	5,594	6,170	11,764	3,333	3,725	7,058	2,261	2,445	4,706	59.58	60.37	60.00		
小豆郡選挙区計	10,881	12,154	23,035	6,402	7,297	13,699	4,479	4,857	9,336	58.84	60.04	59.47		
木田郡選挙区計 (三木町)														
綾歌郡選挙区計 (綾川町)	9,478	10,162	19,640	4,712	5,149	9,861	4,766	5,013	9,779	49.72	50.67	50.21	52.42	
琴平町 まんのう町 仲多度郡第一選挙区計														
仲多度郡第二選挙区計 (多度津町)	8,808	9,316	18,124	3,259	3,457	6,716	5,549	5,859	11,408	37.00	37.11	37.06		
市計	282,626	309,324	591,950	111,609	121,229	232,838	171,017	188,095	359,112	39.49	39.19	39.33	37.73	
町計	37,385	40,279	77,664	17,190	19,001	36,191	20,195	21,278	41,473	45.98	47.17	46.60	52.29	
県計	320,011	349,603	669,614	128,799	140,230	269,029	191,212	209,373	400,585	40.25	40.11	40.18	38.40	

区分 市町別	② ①のうち18歳、19歳													
	選挙当日有権者数			投票者数			棄権者数			投票率 (%)			(再掲) 全体投票率 (%)	
	18歳	19歳	計	18歳	19歳	計	18歳	19歳	計	18歳	19歳	計		
高松市	3,814	3,826	7,640	581	505	1,086	3,233	3,321	6,554	15.23	13.20	14.21	37.22	
直島町	18	18	36	3	6	9	15	12	27	16.67	33.33	25.00	45.74	
<b>高松市選挙区計</b>	<b>3,832</b>	<b>3,844</b>	<b>7,676</b>	<b>584</b>	<b>511</b>	<b>1,095</b>	<b>3,248</b>	<b>3,333</b>	<b>6,581</b>	<b>15.24</b>	<b>13.29</b>	<b>14.27</b>	<b>37.28</b>	
丸亀市 選挙区計 (丸亀市)	1,020	1,045	2,065	201	141	342	819	904	1,723	19.71	13.49	16.56	37.21	
坂出市	437	447	884	102	81	183	335	366	701	23.34	18.12	20.70	42.27	
宇多津町	179	186	365	33	24	57	146	162	308	18.44	12.90	15.62	33.23	
<b>坂出市選挙区計</b>	<b>616</b>	<b>633</b>	<b>1,249</b>	<b>135</b>	<b>105</b>	<b>240</b>	<b>481</b>	<b>528</b>	<b>1,009</b>	<b>21.92</b>	<b>16.59</b>	<b>19.22</b>	<b>39.97</b>	
善通寺市 選挙区計 (善通寺市)	222	314	536	54	64	118	168	250	418	24.32	20.38	22.01	45.21	
観音寺市 選挙区計 (観音寺市)	474	463	937	140	111	251	334	352	686	29.54	23.97	26.79	49.69	
さぬき市 選挙区計 (さぬき市)	378	496	874	81	82	163	297	414	711	21.43	16.53	18.65	43.32	
東かがわ市 選挙区計 (東かがわ市)														
三豊市 選挙区計 (三豊市)														
土庄町	94	75	169	16	11	27	78	64	142	17.02	14.67	15.98	58.92	
小豆島町	93	64	157	13	9	22	80	55	135	13.98	14.06	14.01	60.00	
<b>小豆郡選挙区計</b>	<b>187</b>	<b>139</b>	<b>326</b>	<b>29</b>	<b>20</b>	<b>49</b>	<b>158</b>	<b>119</b>	<b>277</b>	<b>15.51</b>	<b>14.39</b>	<b>15.03</b>	<b>59.47</b>	
木田郡 選挙区計 (三木町)														
綾歌郡 選挙区計 (綾川町)	194	200	394	43	44	87	151	156	307	22.16	22.00	22.08	50.21	
琴平町 まんのう町 仲多度郡第一 選挙区計														
仲多度郡第二 選挙区計 (多度津町)	197	198	395	47	34	81	150	164	314	23.86	17.17	20.51	37.06	
<b>市計</b>	<b>6,345</b>	<b>6,591</b>	<b>12,936</b>	<b>1,159</b>	<b>984</b>	<b>2,143</b>	<b>5,186</b>	<b>5,607</b>	<b>10,793</b>	<b>18.27</b>	<b>14.93</b>	<b>16.57</b>	<b>39.33</b>	
<b>町計</b>	<b>775</b>	<b>741</b>	<b>1,516</b>	<b>155</b>	<b>128</b>	<b>283</b>	<b>620</b>	<b>613</b>	<b>1,233</b>	<b>20.00</b>	<b>17.27</b>	<b>18.67</b>	<b>46.60</b>	
<b>県計</b>	<b>7,120</b>	<b>7,332</b>	<b>14,452</b>	<b>1,314</b>	<b>1,112</b>	<b>2,426</b>	<b>5,806</b>	<b>6,220</b>	<b>12,026</b>	<b>18.46</b>	<b>15.17</b>	<b>16.79</b>	<b>40.18</b>	

## (2) 投票状況中間速報に関する調

区分 市町別	選挙当日有権者数			9 時						10 時					
				投票者数			投票率 (%)			投票者数			投票率 (%)		
	男	女	計	男	女	計	男	女	計	男	女	計	男	女	計
高松市	19,332	21,824	41,156	439	325	764	2.27	1.49	1.86	607	483	1,090	3.14	2.21	2.65
丸亀市	3,699	3,969	7,668	98	67	165	2.65	1.69	2.15	196	161	357	5.30	4.06	4.66
坂出市	2,467	2,772	5,239	97	79	176	3.93	2.85	3.36	162	148	310	6.57	5.34	5.92
善通寺市	1,870	1,989	3,859	79	55	134	4.22	2.77	3.47	146	115	261	7.81	5.78	6.76
観音寺市	1,192	1,322	2,514	66	46	112	5.54	3.48	4.46	131	109	240	10.99	8.25	9.55
さぬき市	1,590	1,751	3,341	81	51	132	5.09	2.91	3.95	125	85	210	7.86	4.85	6.29
<b>市計</b>	<b>30,150</b>	<b>33,627</b>	<b>63,777</b>	<b>860</b>	<b>623</b>	<b>1,483</b>	<b>2.85</b>	<b>1.85</b>	<b>2.33</b>	<b>1,367</b>	<b>1,101</b>	<b>2,468</b>	<b>4.53</b>	<b>3.27</b>	<b>3.87</b>
土庄町	632	685	1,317	30	19	49	4.75	2.77	3.72	55	43	98	8.70	6.28	7.44
小豆島町	409	476	885	29	20	49	7.09	4.20	5.54	57	49	106	13.94	10.29	11.98
直島町	505	553	1,058	35	29	64	6.93	5.24	6.05	53	50	103	10.50	9.04	9.74
宇多津町	2,426	2,652	5,078	66	51	117	2.72	1.92	2.30	124	116	240	5.11	4.37	4.73
綾川町	2,927	3,203	6,130	127	80	207	4.34	2.50	3.38	218	177	395	7.45	5.53	6.44
多度津町	942	1,093	2,035	19	21	40	2.02	1.92	1.97	54	57	111	5.73	5.22	5.45
<b>町計</b>	<b>7,841</b>	<b>8,662</b>	<b>16,503</b>	<b>306</b>	<b>220</b>	<b>526</b>	<b>3.90</b>	<b>2.54</b>	<b>3.19</b>	<b>561</b>	<b>492</b>	<b>1,053</b>	<b>7.15</b>	<b>5.68</b>	<b>6.38</b>
<b>県計</b>	<b>37,991</b>	<b>42,289</b>	<b>80,280</b>	<b>1,166</b>	<b>843</b>	<b>2,009</b>	<b>3.07</b>	<b>1.99</b>	<b>2.50</b>	<b>1,928</b>	<b>1,593</b>	<b>3,521</b>	<b>5.07</b>	<b>3.77</b>	<b>4.39</b>
31.4.7 (県議)	26,662	29,586	56,248	1,024	724	1,748	3.84	2.45	3.11	1,883	1,578	3,461	7.06	5.33	6.15
27.4.12 (県議)	15,019	16,668	31,687	881	611	1,492	5.87	3.67	4.71	1,502	1,255	2,757	10.00	7.53	8.70

- (注) 1 31.4.7 (県議)に係る数字は、3市(高松市、丸亀市、さぬき市)及び2町(直島町、綾川町)についてのものである。
- 2 27.4.12 (県議)に係る数字は、4市(丸亀市、坂出市、さぬき市、東かがわ市)及び4町(三木町、宇多津町、琴平町、まんのう町)についてのものである。
- 3 今回の投票状況中間速報では、高松市においては5投票区を、その他の市町においては各市町2投票区を抽出している。

11 時						12 時						13 時					
投票者数			投票率 (%)			投票者数			投票率 (%)			投票者数			投票率 (%)		
男	女	計	男	女	計	男	女	計	男	女	計	男	女	計	男	女	計
1,613	1,451	3,064	8.34	6.65	7.44	2,088	2,000	4,088	10.80	9.16	9.93	2,447	2,418	4,865	12.66	11.08	11.82
312	288	600	8.43	7.26	7.82	403	388	791	10.89	9.78	10.32	454	449	903	12.27	11.31	11.78
242	241	483	9.81	8.69	9.22	294	299	593	11.92	10.79	11.32	341	351	692	13.82	12.66	13.21
208	175	383	11.12	8.80	9.92	247	206	453	13.21	10.36	11.74	272	237	509	14.55	11.92	13.19
215	183	398	18.04	13.84	15.83	248	219	467	20.81	16.57	18.58	273	242	515	22.90	18.31	20.49
180	125	305	11.32	7.14	9.13	222	176	398	13.96	10.05	11.91	251	212	463	15.79	12.11	13.86
<b>2,770</b>	<b>2,463</b>	<b>5,233</b>	<b>9.19</b>	<b>7.32</b>	<b>8.21</b>	<b>3,502</b>	<b>3,288</b>	<b>6,790</b>	<b>11.62</b>	<b>9.78</b>	<b>10.65</b>	<b>4,038</b>	<b>3,909</b>	<b>7,947</b>	<b>13.39</b>	<b>11.62</b>	<b>12.46</b>
70	64	134	11.08	9.34	10.17	87	87	174	13.77	12.70	13.21	97	98	195	15.35	14.31	14.81
77	76	153	18.83	15.97	17.29	83	80	163	20.29	16.81	18.42	89	89	178	21.76	18.70	20.11
70	87	157	13.86	15.73	14.84	83	97	180	16.44	17.54	17.01	87	101	188	17.23	18.26	17.77
179	185	364	7.38	6.98	7.17	232	250	482	9.56	9.43	9.49	267	288	555	11.01	10.86	10.93
328	278	606	11.21	8.68	9.89	423	371	794	14.45	11.58	12.95	474	433	907	16.19	13.52	14.80
100	114	214	10.62	10.43	10.52	127	151	278	13.48	13.82	13.66	149	173	322	15.82	15.83	15.82
<b>824</b>	<b>804</b>	<b>1,628</b>	<b>10.51</b>	<b>9.28</b>	<b>9.86</b>	<b>1,035</b>	<b>1,036</b>	<b>2,071</b>	<b>13.20</b>	<b>11.96</b>	<b>12.55</b>	<b>1,163</b>	<b>1,182</b>	<b>2,345</b>	<b>14.83</b>	<b>13.65</b>	<b>14.21</b>
<b>3,594</b>	<b>3,267</b>	<b>6,861</b>	<b>9.46</b>	<b>7.73</b>	<b>8.55</b>	<b>4,537</b>	<b>4,324</b>	<b>8,861</b>	<b>11.94</b>	<b>10.22</b>	<b>11.04</b>	<b>5,201</b>	<b>5,091</b>	<b>10,292</b>	<b>13.69</b>	<b>12.04</b>	<b>12.82</b>
2,803	2,612	5,415	10.51	8.83	9.63	3,553	3,420	6,973	13.33	11.56	12.40	4,041	3,991	8,032	15.16	13.49	14.28
2,150	2,037	4,187	14.32	12.22	13.21	2,674	2,640	5,314	17.80	15.84	16.77	3,031	3,034	6,065	20.18	18.20	19.14

区分 市町別	14 時						15 時						16 時					
	投票者数			投票率 (%)			投票者数			投票率 (%)			投票者数			投票率 (%)		
	男	女	計	男	女	計	男	女	計	男	女	計	男	女	計	男	女	計
高松市	2,839	2,839	5,678	14.69	13.01	13.80	3,146	3,190	6,336	16.27	14.62	15.40	3,426	3,514	6,940	17.72	16.10	16.86
丸亀市	511	520	1,031	13.81	13.10	13.45	554	573	1,127	14.98	14.44	14.70	593	616	1,209	16.03	15.52	15.77
坂出市	384	395	779	15.57	14.25	14.87	430	434	864	17.43	15.66	16.49	470	472	942	19.05	17.03	17.98
善通寺市	304	273	577	16.26	13.73	14.95	332	305	637	17.75	15.33	16.51	360	337	697	19.25	16.94	18.06
観音寺市	299	271	570	25.08	20.50	22.67	319	293	612	26.76	22.16	24.34	336	318	654	28.19	24.05	26.01
さぬき市	284	253	537	17.86	14.45	16.07	317	287	604	19.94	16.39	18.08	338	312	650	21.26	17.82	19.46
<b>市 計</b>	<b>4,621</b>	<b>4,551</b>	<b>9,172</b>	<b>15.33</b>	<b>13.53</b>	<b>14.38</b>	<b>5,098</b>	<b>5,082</b>	<b>10,180</b>	<b>16.91</b>	<b>15.11</b>	<b>15.96</b>	<b>5,523</b>	<b>5,569</b>	<b>11,092</b>	<b>18.32</b>	<b>16.56</b>	<b>17.39</b>
土庄町	122	117	239	19.30	17.08	18.15	136	131	267	21.52	19.12	20.27	142	142	284	22.47	20.73	21.56
小豆島町	97	100	197	23.72	21.01	22.26	107	114	221	26.16	23.95	24.97	117	127	244	28.61	26.68	27.57
直島町	96	112	208	19.01	20.25	19.66	102	120	222	20.20	21.70	20.98	109	129	238	21.58	23.33	22.50
宇多津町	321	335	656	13.23	12.63	12.92	358	377	735	14.76	14.22	14.47	404	419	823	16.65	15.80	16.21
綾川町	531	502	1,033	18.14	15.67	16.85	584	551	1,135	19.95	17.20	18.52	630	608	1,238	21.52	18.98	20.20
多度津町	170	194	364	18.05	17.75	17.89	190	226	416	20.17	20.68	20.44	210	244	454	22.29	22.32	22.31
<b>町 計</b>	<b>1,337</b>	<b>1,360</b>	<b>2,697</b>	<b>17.05</b>	<b>15.70</b>	<b>16.34</b>	<b>1,477</b>	<b>1,519</b>	<b>2,996</b>	<b>18.84</b>	<b>17.54</b>	<b>18.15</b>	<b>1,612</b>	<b>1,669</b>	<b>3,281</b>	<b>20.56</b>	<b>19.27</b>	<b>19.88</b>
<b>県 計</b>	<b>5,958</b>	<b>5,911</b>	<b>11,869</b>	<b>15.68</b>	<b>13.98</b>	<b>14.78</b>	<b>6,575</b>	<b>6,601</b>	<b>13,176</b>	<b>17.31</b>	<b>15.61</b>	<b>16.41</b>	<b>7,135</b>	<b>7,238</b>	<b>14,373</b>	<b>18.78</b>	<b>17.12</b>	<b>17.90</b>
31.4.7 (県議)	4,511	4,509	9,020	16.92	15.24	16.04	4,954	5,035	9,989	18.58	17.02	17.76	5,335	5,490	10,825	20.01	18.56	19.25
27.4.12 (県議)	3,424	3,439	6,863	22.80	20.63	21.66	3,743	3,839	7,582	24.92	23.03	23.93	4,049	4,198	8,247	26.96	25.19	26.03

17 時						18 時						19 時					
投票者数			投票率 (%)			投票者数			投票率 (%)			投票者数			投票率 (%)		
男	女	計	男	女	計	男	女	計	男	女	計	男	女	計	男	女	計
3,712	3,855	7,567	19.20	17.66	18.39	3,990	4,195	8,185	20.64	19.22	19.89	4,274	4,492	8,766	22.11	20.58	21.30
651	670	1,321	17.60	16.88	17.23	698	725	1,423	18.87	18.27	18.56	749	771	1,520	20.25	19.43	19.82
509	506	1,015	20.63	18.25	19.37	549	563	1,112	22.25	20.31	21.23	587	612	1,199	23.79	22.08	22.89
388	360	748	20.75	18.10	19.38	425	394	819	22.73	19.81	21.22	452	417	869	24.17	20.97	22.52
361	340	701	30.29	25.72	27.88	384	357	741	32.21	27.00	29.47	411	380	791	34.48	28.74	31.46
367	349	716	23.08	19.93	21.43	389	370	759	24.47	21.13	22.72	429	404	833	26.98	23.07	24.93
<b>5,988</b>	<b>6,080</b>	<b>12,068</b>	<b>19.86</b>	<b>18.08</b>	<b>18.92</b>	<b>6,435</b>	<b>6,604</b>	<b>13,039</b>	<b>21.34</b>	<b>19.64</b>	<b>20.44</b>	<b>6,902</b>	<b>7,076</b>	<b>13,978</b>	<b>22.89</b>	<b>21.04</b>	<b>21.92</b>
150	150	300	23.73	21.90	22.78	168	159	327	26.58	23.21	24.83	178	173	351	28.16	25.26	26.65
125	135	260	30.56	28.36	29.38	132	144	276	32.27	30.25	31.19	138	148	286	33.74	31.09	32.32
116	136	252	22.97	24.59	23.82	125	148	273	24.75	26.76	25.80	132	154	286	26.14	27.85	27.03
444	476	920	18.30	17.95	18.12	481	513	994	19.83	19.34	19.57	501	551	1,052	20.65	20.78	20.72
672	666	1,338	22.96	20.79	21.83	720	730	1,450	24.60	22.79	23.65	764	771	1,535	26.10	24.07	25.04
230	268	498	24.42	24.52	24.47	257	290	547	27.28	26.53	26.88	270	298	568	28.66	27.26	27.91
<b>1,737</b>	<b>1,831</b>	<b>3,568</b>	<b>22.15</b>	<b>21.14</b>	<b>21.62</b>	<b>1,883</b>	<b>1,984</b>	<b>3,867</b>	<b>24.01</b>	<b>22.90</b>	<b>23.43</b>	<b>1,983</b>	<b>2,095</b>	<b>4,078</b>	<b>25.29</b>	<b>24.19</b>	<b>24.71</b>
<b>7,725</b>	<b>7,911</b>	<b>15,636</b>	<b>20.33</b>	<b>18.71</b>	<b>19.48</b>	<b>8,318</b>	<b>8,588</b>	<b>16,906</b>	<b>21.89</b>	<b>20.31</b>	<b>21.06</b>	<b>8,885</b>	<b>9,171</b>	<b>18,056</b>	<b>23.39</b>	<b>21.69</b>	<b>22.49</b>
5,803	6,003	11,806	21.77	20.29	20.99	6,244	6,540	12,784	23.42	22.11	22.73	6,627	6,936	13,563	24.86	23.44	24.11
4,352	4,551	8,903	28.98	27.30	28.10	4,640	4,912	9,552	30.89	29.47	30.14	4,917	5,179	10,096	32.74	31.07	31.86

区分 市町別	20 時						最終推計 投票率 (%)
	投票者数			投票率 (%)			
	男	女	計	男	女	計	

高松市	4,473	4,682	9,155	23.14	21.45	22.24
丸亀市	780	806	1,586	21.09	20.31	20.68
坂出市	613	634	1,247	24.85	22.87	23.80
善通寺市	465	433	898	24.87	21.77	23.27
観音寺市	422	389	811	35.40	29.43	32.26
さぬき市	460	439	899	28.93	25.07	26.91

**市 計 7,213 7,383 14,596 23.92 21.96 22.89**

土庄町	178	173	351	28.16	25.26	26.65
小豆島町	138	148	286	33.74	31.09	32.32
直島町	132	154	286	26.14	27.85	27.03
宇多津町	533	581	1,114	21.97	21.91	21.94
綾川町	795	801	1,596	27.16	25.01	26.04
多度津町	280	313	593	29.72	28.64	29.14

**町 計 2,056 2,170 4,226 26.22 25.05 25.61**

**県 計 9,269 9,553 18,822 24.40 22.59 23.45 38.70**

31.4.7

(県議) 6,928 7,263 14,191 25.98 24.55 25.23 37.70

27.4.12

(県議) 5,102 5,335 10,437 33.97 32.01 32.94 46.80



## (3) 不在者投票用紙等の請求及び交付に関する調

区分 市町別	① 選挙人の属する市町において不在者投票用紙等を交付したもの								
	投票用紙等の請求				投票用紙等の交付				
	直接		郵便等	合計	直接	郵便等	小計	交付を拒絶したもの	合計
	本人	代理人							
高松市	36	621	570	1,227	646	573	1,219	8	1,227
丸亀市	14	261	488	763	198	557	755	8	763
坂出市	4	229	51	284	233	51	284	-	284
善通寺市	4	89	95	188	93	95	188	-	188
観音寺市	11	116	161	288	75	213	288	-	288
さぬき市	-	59	167	226	99	127	226	-	226
東かがわ市									
三豊市									
市計	69	1,375	1,532	2,976	1,344	1,616	2,960	16	2,976
土庄町	9	50	14	73	35	38	73	-	73
小豆島町	1	-	109	110	-	110	110	-	110
小豆郡計	10	50	123	183	35	148	183	-	183
三木町									
木田郡計									
直島町	-	-	7	7	-	7	7	-	7
香川郡計	-	-	7	7	-	7	7	-	7
宇多津町	1	-	36	37	1	36	37	-	37
綾川町	1	73	42	116	73	43	116	-	116
綾歌郡計	2	73	78	153	74	79	153	-	153
琴平町									
多度津町	1	7	46	54	6	48	54	-	54
まんのう町									
仲多度郡計	1	7	46	54	6	48	54	-	54
町計	13	130	254	397	115	282	397	-	397
県計	82	1,505	1,786	3,373	1,459	1,898	3,357	16	3,373

(注) 特例郵便等投票の実績はなかった。

区分 市町別	② ①のうち郵便等投票該当者に郵便等による不在者投票用紙等を交付したもの									③ 指定市町において他の市町村の船員に不在者投票用紙等を交付したもの								
	投票用紙等の請求				投票用紙等の交付					投票用紙等の請求				投票用紙等の交付				
	直接		郵便等	合計	直接	郵便等	小計	交付を拒絶したもの	合計	直接		郵便等	合計	直接	郵便等	小計	交付を拒絶したもの	合計
	本人	代理人								本人	代理人							
高松市	-	-	69	69	-	69	69	-	69	-	-	-	-	-	-	-	-	-
丸亀市	6	-	-	6	-	6	6	-	6	-	-	-	-	-	-	-	-	-
坂出市	1	-	-	1	-	1	1	-	1	-	-	-	-	-	-	-	-	-
善通寺市	2	-	-	2	-	2	2	-	2	-	-	-	-	-	-	-	-	-
観音寺市	3	-	-	3	-	3	3	-	3	-	-	-	-	-	-	-	-	-
さぬき市	-	-	7	7	-	7	7	-	7	-	-	-	-	-	-	-	-	-
東かがわ市																		
三豊市																		
市計	12	-	76	88	-	88	88	-	88	-	-	-	-	-	-	-	-	-
土庄町	4	-	1	5	-	5	5	-	5	-	-	-	-	-	-	-	-	-
小豆島町	1	-	-	1	-	1	1	-	1	-	-	-	-	-	-	-	-	-
小豆郡計	5	-	1	6	-	6	6	-	6	-	-	-	-	-	-	-	-	-
三木町																		
木田郡計																		
直島町	-	-	-	-	-	-	-	-	-	-	-	-	-	-	-	-	-	-
香川郡計	-	-	-	-	-	-	-	-	-	-	-	-	-	-	-	-	-	-
宇多津町	-	-	-	-	-	-	-	-	-	-	-	-	-	-	-	-	-	-
綾川町	1	-	-	1	-	1	1	-	1	-	-	-	-	-	-	-	-	-
綾歌郡計	1	-	-	1	-	1	1	-	1	-	-	-	-	-	-	-	-	-
琴平町																		
多度津町	-	-	-	-	-	-	-	-	-	-	-	-	-	-	-	-	-	-
まんのう町																		
仲多度郡計	-	-	-	-	-	-	-	-	-	-	-	-	-	-	-	-	-	-
町計	6	-	1	7	-	7	7	-	7	-	-	-	-	-	-	-	-	-
県計	18	-	77	95	-	95	95	-	95	-	-	-	-	-	-	-	-	-

## (4) 不在者投票管理者別不在者投票に関する調

区分 市町別	選挙人の属 する市町の 選管委員長 に対してな したもの	選挙人が所 在・居住す る地の市区 町村の選管 委員長に対 してなした もの	船長に対 してなし たもの	病院の院長、老人 ホームの長、原子 爆弾被爆者養護ホ ームの長、国立保 養所の所長、身体 障害者支援施設の 長、保護施設の長 又は労災リハビリ テーション作業所 の長に対してなし たもの	刑事施設の長、 労役場若しくは 監置場が附置さ れた刑事施設の 長又は警察留置 場の留置業務管 理者に対してな したもの	少年院の 長、少年鑑 別所の長又 は婦人補導 院の長に対 してなした もの	特定国外派 遣組織の長 に対してな したもの	合 計
高 松 市	2	52	-	931	7	-	-	992
丸 亀 市	1	7	-	683	4	1	-	696
坂 出 市	-	3	-	268	-	-	-	271
善 通 寺 市	-	2	-	181	-	1	-	184
観 音 寺 市	-	8	-	249	2	-	-	259
さ ぬ き 市	-	1	-	204	-	-	-	205
東かがわ市								
三 豊 市								
<b>市 計</b>	<b>3</b>	<b>73</b>	<b>-</b>	<b>2,516</b>	<b>13</b>	<b>2</b>	<b>-</b>	<b>2,607</b>
土 庄 町	-	5	-	59	-	-	-	64
小豆島町	-	3	-	102	-	-	-	105
<b>小豆郡計</b>	<b>-</b>	<b>8</b>	<b>-</b>	<b>161</b>	<b>-</b>	<b>-</b>	<b>-</b>	<b>169</b>
三 木 町								
<b>木田郡計</b>								
直 島 町	-	-	-	6	-	-	-	6
<b>香川郡計</b>	<b>-</b>	<b>-</b>	<b>-</b>	<b>6</b>	<b>-</b>	<b>-</b>	<b>-</b>	<b>6</b>
宇多津町	1	1	-	29	-	1	-	32
綾 川 町	-	-	-	114	1	-	-	115
<b>綾歌郡計</b>	<b>1</b>	<b>1</b>	<b>-</b>	<b>143</b>	<b>1</b>	<b>1</b>	<b>-</b>	<b>147</b>
琴 平 町								
多度津町	-	1	-	47	1	-	-	49
まんのう町								
<b>仲多度郡計</b>	<b>-</b>	<b>1</b>	<b>-</b>	<b>47</b>	<b>1</b>	<b>-</b>	<b>-</b>	<b>49</b>
<b>町 計</b>	<b>1</b>	<b>10</b>	<b>-</b>	<b>357</b>	<b>2</b>	<b>1</b>	<b>-</b>	<b>371</b>
<b>県 計</b>	<b>4</b>	<b>83</b>	<b>-</b>	<b>2,873</b>	<b>15</b>	<b>3</b>	<b>-</b>	<b>2,978</b>

(注) 本表の数値には郵便等投票(法第49条第2項該当)及び特例郵便等投票により投票を行った者は含まない。

## (5) 不在者投票等の事由に関する調

区分 市町別	第48条の2 第1項	第49条 第2項	第49条 第4項		合計
			うち 第3項		
高松市	992	68	8	-	1,060
丸亀市	696	6	-	-	702
坂出市	271	1	-	-	272
善通寺市	184	2	-	-	186
観音寺市	259	3	1	-	262
さぬき市	205	7	2	-	212
東かがわ市					
三豊市					
<b>市計</b>	<b>2,607</b>	<b>87</b>	<b>11</b>	<b>-</b>	<b>2,694</b>
土庄町	64	5	1	-	69
小豆島町	105	1	-	-	106
<b>小豆郡計</b>	<b>169</b>	<b>6</b>	<b>1</b>	<b>-</b>	<b>175</b>
三木町					
<b>木田郡計</b>					
直島町	6	-	-	-	6
<b>香川郡計</b>	<b>6</b>	<b>-</b>	<b>-</b>	<b>-</b>	<b>6</b>
宇多津町	32	-	-	-	32
綾川町	115	1	-	-	116
<b>綾歌郡計</b>	<b>147</b>	<b>1</b>	<b>-</b>	<b>-</b>	<b>148</b>
琴平町					
多度津町	49	-	-	-	49
まんのう町					
<b>仲多度郡計</b>	<b>49</b>	<b>-</b>	<b>-</b>	<b>-</b>	<b>49</b>
<b>町計</b>	<b>371</b>	<b>7</b>	<b>1</b>	<b>-</b>	<b>378</b>
<b>県計</b>	<b>2,978</b>	<b>94</b>	<b>12</b>	<b>-</b>	<b>3,072</b>

(注) 特例郵便等投票の実績はなかった。

## (6) 不在者投票等の受理・不受理等に関する調

区分 市町別	投票管理者において 受理と決定しかつ拒 否の決定をしなかつ たもの	投票管理者において不受理又は拒否と決定したもの			合 計
		開票管理者において 受理と決定したもの	開票管理者において 不受理と決定したもの	計	
高 松 市	1,053	6	1	7	1,060
丸 亀 市	702	-	-	-	702
坂 出 市	272	-	-	-	272
善 通 寺 市	186	-	-	-	186
観 音 寺 市	259	-	3	3	262
さ ぬ き 市	212	-	-	-	212
東かがわ市					
三 豊 市					
<b>市 計</b>	<b>2,684</b>	<b>6</b>	<b>4</b>	<b>10</b>	<b>2,694</b>
土 庄 町	69	-	-	-	69
小 豆 島 町	106	-	-	-	106
<b>小 豆 郡 計</b>	<b>175</b>	<b>-</b>	<b>-</b>	<b>-</b>	<b>175</b>
三 木 町					
<b>木 田 郡 計</b>					
直 島 町	6	-	-	-	6
<b>香 川 郡 計</b>	<b>6</b>	<b>-</b>	<b>-</b>	<b>-</b>	<b>6</b>
宇 多 津 町	32	-	-	-	32
綾 川 町	116	-	-	-	116
<b>綾 歌 郡 計</b>	<b>148</b>	<b>-</b>	<b>-</b>	<b>-</b>	<b>148</b>
琴 平 町					
多 度 津 町	49	-	-	-	49
まんのう町					
<b>仲 多 度 郡 計</b>	<b>49</b>	<b>-</b>	<b>-</b>	<b>-</b>	<b>49</b>
<b>町 計</b>	<b>378</b>	<b>-</b>	<b>-</b>	<b>-</b>	<b>378</b>
<b>県 計</b>	<b>3,062</b>	<b>6</b>	<b>4</b>	<b>10</b>	<b>3,072</b>

(注) 特例郵便等投票の実績はなかった。

## (7) 仮投票に関する調

区分 市町別	総 数	事 由 に よ る 内 訳		受 理 ・ 不 受 理 に よ る 内 訳	
		投票の拒否の決定を受けた選挙人において不服がある場合	投票立会人において異議がある場合	受理したもの	受理しなかったもの
高 松 市	-	-	-	-	-
丸 亀 市	-	-	-	-	-
坂 出 市	-	-	-	-	-
善 通 寺 市	-	-	-	-	-
観 音 寺 市	-	-	-	-	-
さ ぬ き 市	-	-	-	-	-
東かがわ市	-	-	-	-	-
三 豊 市	-	-	-	-	-
市 計	-	-	-	-	-
土 庄 町	-	-	-	-	-
小豆島町	-	-	-	-	-
小豆郡計	-	-	-	-	-
三 木 町	-	-	-	-	-
木田郡計	-	-	-	-	-
直 島 町	-	-	-	-	-
香川郡計	-	-	-	-	-
宇多津町	-	-	-	-	-
綾 川 町	-	-	-	-	-
綾歌郡計	-	-	-	-	-
琴 平 町	-	-	-	-	-
多度津町	-	-	-	-	-
まんのう町	-	-	-	-	-
仲多度郡計	-	-	-	-	-
町 計	-	-	-	-	-
県 計	-	-	-	-	-

## (8) 点字投票に関する調

市町別	区分	総 数	内 訳	
			有 効	無 効
高松市		11	11	-
丸亀市		4	4	-
坂出市		1	1	-
善通寺市		1	1	-
観音寺市		1	1	-
さぬき市		-	-	-
東かがわ市				
三豊市				
<b>市計</b>		<b>18</b>	<b>18</b>	<b>-</b>
土庄町		3	3	-
小豆島町		1	1	-
<b>小豆郡計</b>		<b>4</b>	<b>4</b>	<b>-</b>
三木町				
<b>木田郡計</b>				
直島町		-	-	-
<b>香川郡計</b>		<b>-</b>	<b>-</b>	<b>-</b>
宇多津町		-	-	-
綾川町		-	-	-
<b>綾歌郡計</b>		<b>-</b>	<b>-</b>	<b>-</b>
琴平町				
多度津町		-	-	-
まんのう町				
<b>仲多度郡計</b>		<b>-</b>	<b>-</b>	<b>-</b>
<b>町計</b>		<b>4</b>	<b>4</b>	<b>-</b>
<b>県計</b>		<b>22</b>	<b>22</b>	<b>-</b>

## (9) 代理投票に関する調

区分 市町別	総 数	投票当日投票所における代 理投票	期日前投票所における代理 投票	選挙人の属する市町の選管 委員長に対してなした不在 者投票の代理投票
高 松 市	219	70	149	-
丸 亀 市	44	13	31	-
坂 出 市	27	8	19	-
善 通 寺 市	13	6	7	-
観 音 寺 市	22	5	17	-
さ ぬ き 市	15	5	10	-
東かがわ市				
三 豊 市				
<b>市 計</b>	<b>340</b>	<b>107</b>	<b>233</b>	<b>-</b>
土 庄 町	5	2	3	-
小 豆 島 町	9	3	6	-
<b>小 豆 郡 計</b>	<b>14</b>	<b>5</b>	<b>9</b>	<b>-</b>
三 木 町				
<b>木 田 郡 計</b>				
直 島 町	1	-	1	-
<b>香 川 郡 計</b>	<b>1</b>	<b>-</b>	<b>1</b>	<b>-</b>
宇 多 津 町	3	-	3	-
綾 川 町	7	5	2	-
<b>綾 歌 郡 計</b>	<b>10</b>	<b>5</b>	<b>5</b>	<b>-</b>
琴 平 町				
多 度 津 町	6	1	5	-
まんのう町				
<b>仲 多 度 郡 計</b>	<b>6</b>	<b>1</b>	<b>5</b>	<b>-</b>
<b>町 計</b>	<b>31</b>	<b>11</b>	<b>20</b>	<b>-</b>
<b>県 計</b>	<b>371</b>	<b>118</b>	<b>253</b>	<b>-</b>



## (10) 有効投票に関する調

法第68条の2 第1項以外の投票数 (A)	法第68条の2第4項によって按分した投票数						いずれの候補者にも属しないもの (C)	合 計 (A)+(B)+(C)
	按分したものの総数 (B)	左 記 の 内 訳						
		氏名を記載したもの	氏を記載したもの	名を記載したもの	その他	按分の際に切り捨てたもの		
265,113	-	-	-	-	-	-	-	265,113

## 〈参考〉 期日前投票者数・不在者投票者数の推移

回 数	執行年月日	期日前投票者数 (A)	不在者投票者数 (B)	投票者数 (C)	$\frac{(A) + (B)}{(C)} \times 100$
2	昭 26. 4. 30	-	16,636	463,269	3.59%
3	昭 30. 4. 23	-	6,140	453,500	1.35%
4	昭 34. 4. 23	-	8,590	465,750	1.84%
5	昭 38. 4. 17	-	8,354	473,656	1.76%
6	昭 42. 4. 15	-	9,818	456,152	2.15%
7	昭 46. 4. 11	-	12,741	499,723	2.55%
8	昭 50. 4. 13	-	14,021	535,640	2.62%
9	昭 54. 4. 8	-	11,796	393,812	3.00%
10	昭 58. 4. 10	-	16,724	507,265	3.30%
11	昭 62. 4. 12	-	11,710	378,788	3.09%
12	平 3. 4. 7	-	13,697	372,143	3.68%
13	平 7. 4. 9	-	14,972	373,010	4.01%
14	平 11. 4. 11	-	24,058	382,106	6.30%
15	平 15. 4. 13	-	44,121	416,952	10.58%
16	平 19. 4. 8	40,852	3,949	295,057	15.18%
17	平 23. 4. 10	54,499	3,778	290,912	20.03%
18	平 27. 4. 12	34,378	1,924	129,148	28.11%
19	平 31. 4. 7	59,998	2,561	193,711	32.30%
20	令 5. 4. 9	98,655	3,072	269,029	37.81%

## (11) 無効投票に関する調

区分 市町別	所定の用紙を用いないもの	候補者でない者又は候補者となることができない者の氏名を記載したもの	2人以上の候補者の氏名を記載したもの	被選挙権のない候補者の氏名を記載したもの	候補者の氏名のほか、他事を記載したもの	候補者の氏名を自書しないもの
高松市	-	-	2	-	7	-
丸亀市	-	40	6	-	4	-
坂出市	-	-	-	-	2	-
善通寺市	-	17	1	-	6	-
観音寺市	-	19	15	-	4	-
さぬき市	-	23	12	-	3	-
東かがわ市						
三豊市						
<b>市計</b>	-	<b>99</b>	<b>36</b>	-	<b>26</b>	-
土庄町	-	14	-	-	-	-
小豆島町	-	7	-	-	28	-
<b>小豆郡計</b>	-	<b>21</b>	-	-	<b>28</b>	-
三木町						
<b>木田郡計</b>						
直島町	-	2	1	-	-	-
<b>香川郡計</b>	-	<b>2</b>	<b>1</b>	-	-	-
宇多津町	-	5	2	-	-	-
綾川町	-	7	15	-	2	-
<b>綾歌郡計</b>	-	<b>12</b>	<b>17</b>	-	<b>2</b>	-
琴平町						
多度津町	-	17	-	-	2	-
まんのう町						
<b>仲多度郡計</b>	-	<b>17</b>	-	-	<b>2</b>	-
<b>町計</b>	-	<b>52</b>	<b>18</b>	-	<b>32</b>	-
<b>県計</b>	-	<b>151</b>	<b>54</b>	-	<b>58</b>	-

候補者の何人を記載したかを確認し難いもの	白紙投票	単に雑事を記載したもの	単に記号、符号を記載したもの	その他	計	無効投票率
263	1,264	355	219	-	2,110	1.64%
7	186	144	5	-	392	1.16%
47	156	67	29	-	301	1.68%
3	58	29	23	-	137	1.20%
4	125	46	25	-	238	1.00%
9	99	30	30	-	206	1.21%
<b>333</b>	<b>1,888</b>	<b>671</b>	<b>331</b>	-	<b>3,384</b>	<b>1.45%</b>
11	37	26	2	-	90	1.36%
5	25	-	9	-	74	1.05%
<b>16</b>	<b>62</b>	<b>26</b>	<b>11</b>	-	<b>164</b>	<b>1.20%</b>
-	7	4	2	-	16	1.41%
-	<b>7</b>	<b>4</b>	<b>2</b>	-	<b>16</b>	<b>1.41%</b>
-	51	50	3	-	111	2.32%
-	82	33	-	-	139	1.41%
-	<b>133</b>	<b>83</b>	<b>3</b>	-	<b>250</b>	<b>1.71%</b>
-	47	23	10	-	99	1.47%
-	<b>47</b>	<b>23</b>	<b>10</b>	-	<b>99</b>	<b>1.47%</b>
<b>16</b>	<b>249</b>	<b>136</b>	<b>26</b>	-	<b>529</b>	<b>1.46%</b>
<b>349</b>	<b>2,137</b>	<b>807</b>	<b>357</b>	-	<b>3,913</b>	<b>1.45%</b>

## (12) 投票所開閉時刻の繰上げ、繰下げに関する調

区分 市町別	開始時刻の繰上げのみを行った投票所数	開始時刻の繰下げのみを行った投票所数	開始時刻を繰上げ閉鎖時刻を繰下げた投票所数	開始時刻を繰上げ閉鎖時刻も繰上げた投票所数	開始時刻を繰下げ閉鎖時刻も繰下げた投票所数	開始時刻を繰下げ閉鎖時刻を繰上げた投票所数	閉鎖時刻の繰上げのみを行った投票所数	閉鎖時刻の繰下げのみを行った投票所数	合 計
高 松 市	-	-	-	-	-	1	8	-	9
丸 亀 市	-	-	-	6	-	-	-	-	6
坂 出 市	-	-	-	7	-	-	-	-	7
善 通 寺 市	-	-	-	-	-	-	-	-	-
観 音 寺 市	-	-	-	-	-	-	1	-	1
さ ぬ き 市	-	-	-	-	-	-	-	-	-
東かがわ市									
三 豊 市									
<b>市 計</b>	-	-	-	<b>13</b>	-	<b>1</b>	<b>9</b>	-	<b>23</b>
土 庄 町	-	-	-	-	-	1	32	-	33
小 豆 島 町	-	-	-	-	-	-	33	-	33
<b>小 豆 郡 計</b>	-	-	-	-	-	<b>1</b>	<b>65</b>	-	<b>66</b>
三 木 町									
<b>木 田 郡 計</b>									
直 島 町	-	-	-	-	-	-	5	-	5
<b>香 川 郡 計</b>	-	-	-	-	-	-	<b>5</b>	-	<b>5</b>
宇 多 津 町	-	-	-	-	-	-	-	-	-
綾 川 町	-	-	-	-	-	-	-	-	-
<b>綾 歌 郡 計</b>	-	-	-	-	-	-	-	-	-
琴 平 町									
多 度 津 町	-	-	-	2	-	-	-	-	2
まんのう町									
<b>仲 多 度 郡 計</b>	-	-	-	<b>2</b>	-	-	-	-	<b>2</b>
<b>町 計</b>	-	-	-	<b>2</b>	-	<b>1</b>	<b>70</b>	-	<b>73</b>
<b>県 計</b>	-	-	-	<b>15</b>	-	<b>2</b>	<b>79</b>	-	<b>96</b>

## (13) 投票所に使用した施設に関する調

区分 市町別	投 票 所 数												借上料 を要し た投票 所数
	市役所 町役場	支所 出張所	学校 (大学等を 除く) 幼稚園	大学等 (大学・短 大・高専)	公会堂	公民館	体育館 (学校以外 のもの)	集会施設	駅構内	左記以 外の公 共施設	その他	計	
高 松 市	-	1	47	-	-	-	4	4	-	14	-	70	3
丸 亀 市	-	1	2	-	-	-	1	13	-	7	8	32	5
坂 出 市	-	-	7	-	-	10	1	5	-	3	2	28	6
善 通 寺 市	1	-	5	-	-	6	-	8	-	2	-	22	7
観 音 寺 市	-	-	1	-	1	10	-	19	-	8	-	39	19
さ ぬ き 市	-	1	1	-	-	7	-	9	-	5	-	23	1
東かがわ市													
三 豊 市													
市 計	1	3	63	-	1	33	6	58	-	39	10	214	41
土 庄 町	-	-	-	-	-	5	-	27	-	1	-	33	26
小豆島町	1	1	1	-	-	10	-	17	-	2	1	33	16
小豆郡計	1	1	1	-	-	15	-	44	-	3	1	66	42
三 木 町													
木田郡計													
直 島 町	1	-	-	-	-	1	-	2	-	1	-	5	-
香川郡計	1	-	-	-	-	1	-	2	-	1	-	5	-
宇多津町	1	-	-	-	-	-	-	5	-	2	-	8	-
綾 川 町	-	-	2	-	-	5	-	-	-	2	-	9	-
綾歌郡計	1	-	2	-	-	5	-	5	-	4	-	17	-
琴 平 町													
多度津町	-	-	1	-	-	2	-	9	-	4	-	16	10
まんのう町													
仲多度郡計	-	-	1	-	-	2	-	9	-	4	-	16	10
町 計	3	1	4	-	-	23	-	60	-	12	1	104	52
県 計	4	4	67	-	1	56	6	118	-	51	11	318	93

※ 共通投票所は設置していない。

## (14) 期日前投票所に使用した施設に関する調

区分 市町別	期 日 前 投 票 所 数												借上料 を要し た期日 前投票 所数
	市役所 町役場	支所 出張所	学校 (大学等を 除く) 幼稚園	大学等 (大学・短 大・高専)	公会堂	公民館	体育館 (学校以外 のもの)	集会施設	駅構内	左記以 外の公 共施設	その他	計	
高 松 市	1	1	-	-	-	-	-	-	-	6	2	10	2
丸 亀 市	-	2	-	-	-	-	-	1	-	1	-	4	-
坂 出 市	1	-	-	-	-	-	-	-	-	-	-	1	-
善 通 寺 市	1	-	-	-	-	-	-	-	-	-	-	1	-
観 音 寺 市	-	-	-	-	-	-	-	-	-	1	-	1	-
さ ぬ き 市	1	1	-	-	-	2	-	-	-	1	-	5	-
東かがわ市													
三 豊 市													
市 計	4	4	-	-	-	2	-	1	-	9	2	22	2
土 庄 町	-	-	-	-	-	-	-	-	-	1	-	1	-
小豆島町	1	1	-	-	-	-	-	-	-	-	-	2	-
小豆郡計	1	1	-	-	-	-	-	-	-	1	-	3	-
三 木 町													
木田郡計													
直 島 町	1	-	-	-	-	-	-	-	-	-	-	1	-
香川郡計	1	-	-	-	-	-	-	-	-	-	-	1	-
宇多津町	1	-	-	-	-	-	-	-	-	-	-	1	-
綾 川 町	-	1	-	-	-	-	-	-	-	1	-	2	-
綾歌郡計	1	1	-	-	-	-	-	-	-	1	-	3	-
琴 平 町													
多度津町	-	-	-	-	-	-	-	-	-	1	-	1	-
まんのう町													
仲多度郡計	-	-	-	-	-	-	-	-	-	1	-	1	-
町 計	3	2	-	-	-	-	-	-	-	3	-	8	-
県 計	7	6	-	-	-	2	-	1	-	12	2	30	2

## (15) 投票管理者及び投票所事務従事者に関する調

区分 市町別	投票管理者				投票所事務従事者			
	投票管理者	職務代理者	臨時に職務を 管掌した者	合計	市町選管の書 記	市町の職員	その他	合計
高松市	70	-	-	70	-	584	78	662
丸亀市	32	-	-	32	-	198	10	208
坂出市	28	-	-	28	2	137	-	139
善通寺市	22	-	-	22	-	91	-	91
観音寺市	39	-	-	39	-	189	-	189
さぬき市	23	-	-	23	-	101	-	101
東かがわ市								
三豊市								
<b>市計</b>	<b>214</b>	<b>-</b>	<b>-</b>	<b>214</b>	<b>2</b>	<b>1,300</b>	<b>88</b>	<b>1,390</b>
土庄町	33	-	-	33	1	72	2	75
小豆島町	33	-	-	33	49	-	-	49
<b>小豆郡計</b>	<b>66</b>	<b>-</b>	<b>-</b>	<b>66</b>	<b>50</b>	<b>72</b>	<b>2</b>	<b>124</b>
三木町								
木田郡計								
直島町	5	-	-	5	-	29	-	29
<b>香川郡計</b>	<b>5</b>	<b>-</b>	<b>-</b>	<b>5</b>	<b>-</b>	<b>29</b>	<b>-</b>	<b>29</b>
宇多津町	8	-	-	8	-	35	-	35
綾川町	9	-	-	9	-	54	-	54
<b>綾歌郡計</b>	<b>17</b>	<b>-</b>	<b>-</b>	<b>17</b>	<b>-</b>	<b>89</b>	<b>-</b>	<b>89</b>
琴平町								
多度津町	16	-	-	16	-	75	-	75
まんのう町								
<b>仲多度郡計</b>	<b>16</b>	<b>-</b>	<b>-</b>	<b>16</b>	<b>-</b>	<b>75</b>	<b>-</b>	<b>75</b>
<b>町計</b>	<b>104</b>	<b>-</b>	<b>-</b>	<b>104</b>	<b>50</b>	<b>265</b>	<b>2</b>	<b>317</b>
<b>県計</b>	<b>318</b>	<b>-</b>	<b>-</b>	<b>318</b>	<b>52</b>	<b>1,565</b>	<b>90</b>	<b>1,707</b>

## (16) 投票管理者及び投票所事務従事者に関する調（期日前投票所）

区分 市町別	期日前投票所投票管理者				期日前投票所事務従事者			
	投票管理者	職務代理人	臨時に職務を 管掌した者	合 計	市町選管の書 記	市町の職員	その他	合 計
高 松 市	44	-	-	44	94	6	106	206
丸 亀 市	12	-	-	12	15	3	23	41
坂 出 市	7	-	-	7	4	-	10	14
善 通 寺 市	4	-	-	4	7	10	-	17
観 音 寺 市	4	-	-	4	5	1	13	19
さ ぬ き 市	19	-	-	19	-	44	2	46
東かがわ市								
三 豊 市								
<b>市 計</b>	<b>90</b>	<b>-</b>	<b>-</b>	<b>90</b>	<b>125</b>	<b>64</b>	<b>154</b>	<b>343</b>
土 庄 町	4	-	-	4	9	1	4	14
小 豆 島 町	8	-	-	8	-	10	15	25
<b>小 豆 郡 計</b>	<b>12</b>	<b>-</b>	<b>-</b>	<b>12</b>	<b>9</b>	<b>11</b>	<b>19</b>	<b>39</b>
三 木 町								
<b>木 田 郡 計</b>								
直 島 町	4	-	-	4	-	8	-	8
<b>香 川 郡 計</b>	<b>4</b>	<b>-</b>	<b>-</b>	<b>4</b>	<b>-</b>	<b>8</b>	<b>-</b>	<b>8</b>
宇 多 津 町	4	-	-	4	2	8	17	27
綾 川 町	10	-	-	10	-	19	-	19
<b>綾 歌 郡 計</b>	<b>14</b>	<b>-</b>	<b>-</b>	<b>14</b>	<b>2</b>	<b>27</b>	<b>17</b>	<b>46</b>
琴 平 町								
多 度 津 町	3	-	-	3	3	42	6	51
まんのう町								
<b>仲 多 度 郡 計</b>	<b>3</b>	<b>-</b>	<b>-</b>	<b>3</b>	<b>3</b>	<b>42</b>	<b>6</b>	<b>51</b>
<b>町 計</b>	<b>33</b>	<b>-</b>	<b>-</b>	<b>33</b>	<b>14</b>	<b>88</b>	<b>42</b>	<b>144</b>
<b>県 計</b>	<b>123</b>	<b>-</b>	<b>-</b>	<b>123</b>	<b>139</b>	<b>152</b>	<b>196</b>	<b>487</b>

(注) 人数は実人数による。



## (17) 指定投票区等に関する調

区分 市町別	開票区数	指定投票区数	指定関係投票区数	特例指定関係投票区数
高松市	1	1	69	-
丸亀市	1	1	31	-
坂出市	1	1	27	-
善通寺市	1	1	21	-
観音寺市	1	1	38	-
さぬき市	1	-	-	-
東かがわ市				
三豊市				
<b>市計</b>	<b>6</b>	<b>5</b>	<b>186</b>	<b>-</b>
土庄町	1	1	32	-
小豆島町	1	-	-	-
<b>小豆郡計</b>	<b>2</b>	<b>1</b>	<b>32</b>	<b>-</b>
三木町				
<b>木田郡計</b>				
直島町	1	-	-	-
<b>香川郡計</b>	<b>1</b>	<b>-</b>	<b>-</b>	<b>-</b>
宇多津町	1	-	-	-
綾川町	1	-	-	-
<b>綾歌郡計</b>	<b>2</b>	<b>-</b>	<b>-</b>	<b>-</b>
琴平町				
多度津町	1	-	-	-
まんのう町				
<b>仲多度郡計</b>	<b>1</b>	<b>-</b>	<b>-</b>	<b>-</b>
<b>町計</b>	<b>6</b>	<b>1</b>	<b>32</b>	<b>-</b>
<b>県計</b>	<b>12</b>	<b>6</b>	<b>218</b>	<b>-</b>

## (18) 投票管理者の交替制に関する調

区分 市町別	投票所数	うち交替制を採用した投票 所数	投票管理者数	うち交替の対象となった管 理者の数
高 松 市	70	-	70	-
丸 亀 市	32	-	32	-
坂 出 市	28	-	28	-
善 通 寺 市	22	-	22	-
観 音 寺 市	39	-	39	-
さ ぬ き 市	23	-	23	-
東かがわ市				
三 豊 市				
<b>市 計</b>	<b>214</b>	<b>-</b>	<b>214</b>	<b>-</b>
土 庄 町	33	-	33	-
小 豆 島 町	33	-	33	-
<b>小 豆 郡 計</b>	<b>66</b>	<b>-</b>	<b>66</b>	<b>-</b>
三 木 町				
<b>木 田 郡 計</b>				
直 島 町	5	-	5	-
<b>香 川 郡 計</b>	<b>5</b>	<b>-</b>	<b>5</b>	<b>-</b>
宇 多 津 町	8	-	8	-
綾 川 町	9	-	9	-
<b>綾 歌 郡 計</b>	<b>17</b>	<b>-</b>	<b>17</b>	<b>-</b>
琴 平 町				
多 度 津 町	16	-	16	-
まんのう町				
<b>仲 多 度 郡 計</b>	<b>16</b>	<b>-</b>	<b>16</b>	<b>-</b>
<b>町 計</b>	<b>104</b>	<b>-</b>	<b>104</b>	<b>-</b>
<b>県 計</b>	<b>318</b>	<b>-</b>	<b>318</b>	<b>-</b>

## (19) 投票管理者の交替制に関する調（期日前投票所）

区分 市町別	期日前投票所数	うち時間単位の交替制 を採用した期日前投票 所数	期日前投票所 投票管理者数	うち交替の対象となった管理者の数	
					うち時間単位の交替
高 松 市	10	-	44	43	-
丸 亀 市	4	1	12	11	4
坂 出 市	1	-	7	7	-
善 通 寺 市	1	-	4	4	-
観 音 寺 市	1	-	4	4	-
さ ぬ き 市	5	-	19	19	-
東かがわ市					
三 豊 市					
<b>市 計</b>	<b>22</b>	<b>1</b>	<b>90</b>	<b>88</b>	<b>4</b>
土 庄 町	1	-	4	4	-
小 豆 島 町	2	-	8	8	-
<b>小 豆 郡 計</b>	<b>3</b>	<b>-</b>	<b>12</b>	<b>12</b>	<b>-</b>
三 木 町					
木 田 郡 計					
直 島 町	1	-	4	4	-
<b>香 川 郡 計</b>	<b>1</b>	<b>-</b>	<b>4</b>	<b>4</b>	<b>-</b>
宇 多 津 町	1	-	4	4	-
綾 川 町	2	-	10	10	-
<b>綾 歌 郡 計</b>	<b>3</b>	<b>-</b>	<b>14</b>	<b>14</b>	<b>-</b>
琴 平 町					
多 度 津 町	1	-	3	3	-
まんのう町					
<b>仲 多 度 郡 計</b>	<b>1</b>	<b>-</b>	<b>3</b>	<b>3</b>	<b>-</b>
<b>町 計</b>	<b>8</b>	<b>-</b>	<b>33</b>	<b>33</b>	<b>-</b>
<b>県 計</b>	<b>30</b>	<b>1</b>	<b>123</b>	<b>121</b>	<b>4</b>

(注) 人数は実人数による。

## (20) 投票立会人の交替制に関する調

区分 市町別	投票所数	うち交替制を採用した投票 所数	投票立会人数	うち交替の対象となった立 会人の数
高松市	70	47	228	176
丸亀市	32	23	112	94
坂出市	28	1	59	2
善通寺市	22	-	45	-
観音寺市	39	-	78	-
さぬき市	23	-	46	-
東かがわ市				
三豊市				
<b>市計</b>	<b>214</b>	<b>71</b>	<b>568</b>	<b>272</b>
土庄町	33	-	95	-
小豆島町	33	-	66	-
<b>小豆郡計</b>	<b>66</b>	<b>-</b>	<b>161</b>	<b>-</b>
三木町				
木田郡計				
直島町	5	-	14	-
<b>香川郡計</b>	<b>5</b>	<b>-</b>	<b>14</b>	<b>-</b>
宇多津町	8	-	16	-
綾川町	9	-	18	-
<b>綾歌郡計</b>	<b>17</b>	<b>-</b>	<b>34</b>	<b>-</b>
琴平町				
多度津町	16	-	32	-
まんのう町				
<b>仲多度郡計</b>	<b>16</b>	<b>-</b>	<b>32</b>	<b>-</b>
<b>町計</b>	<b>104</b>	<b>-</b>	<b>241</b>	<b>-</b>
<b>県計</b>	<b>318</b>	<b>71</b>	<b>809</b>	<b>272</b>

## (21) 投票立会人の交替制に関する調（期日前投票所）

区分 市町別	期日前投票所数	うち時間単位の交替制 を採用した期日前投票 所数	期日前投票所 投票立会人数	うち交替の対象となった立会人の数	
					うち時間単位の交替
高 松 市	10	-	49	49	-
丸 亀 市	4	2	37	35	24
坂 出 市	1	-	9	-	-
善 通 寺 市	1	-	6	6	-
観 音 寺 市	1	-	7	7	-
さ ぬ き 市	5	-	36	36	-
東かがわ市					
三 豊 市					
<b>市 計</b>	<b>22</b>	<b>2</b>	<b>144</b>	<b>133</b>	<b>24</b>
土 庄 町	1	-	7	7	-
小 豆 島 町	2	-	23	23	-
<b>小 豆 郡 計</b>	<b>3</b>	<b>-</b>	<b>30</b>	<b>30</b>	<b>-</b>
三 木 町					
木 田 郡 計					
直 島 町	1	-	14	14	-
<b>香 川 郡 計</b>	<b>1</b>	<b>-</b>	<b>14</b>	<b>14</b>	<b>-</b>
宇 多 津 町	1	1	15	15	-
綾 川 町	2	-	18	18	-
<b>綾 歌 郡 計</b>	<b>3</b>	<b>1</b>	<b>33</b>	<b>33</b>	<b>-</b>
琴 平 町					
多 度 津 町	1	-	12	12	-
まんのう町					
<b>仲 多 度 郡 計</b>	<b>1</b>	<b>-</b>	<b>12</b>	<b>12</b>	<b>-</b>
<b>町 計</b>	<b>8</b>	<b>1</b>	<b>89</b>	<b>89</b>	<b>-</b>
<b>県 計</b>	<b>30</b>	<b>3</b>	<b>233</b>	<b>222</b>	<b>24</b>

(注) 人数は実人数による。

## 4 開 票

## (1) 開票状況速報に関する調

選挙区名	現 在	21:30	21:50	22:20	22:50	23:20	確定発表 時 刻
	発表時刻	22:05	22:25	22:40	23:05	23:30	
高 松 市		0.86	0.86	0.86	8.94	30.85	0:25
丸 亀 市		-	22.28	98.04			22:55
坂 出 市		19.41	67.95				22:35
善 通 寺 市		39.32					22:25
観 音 寺 市		-	46.15				22:40
さぬき市		-	26.35				22:40
東かがわ市							
三 豊 市							
小 豆 郡		96.73					22:15
木 田 郡							
綾 歌 郡		46.65					22:15
仲多度郡第一							
仲多度郡第二		44.67					22:15

(注) 数字は開票率 (%) を示す。

(2) 候補者別得票数に関する調

高松市選挙区

候補者 氏名等	1 平井 かず (無所属)	2 黒川 たもつ (日本維新の会)	3 カワニシ ノリュキ (かがわ船の党)	4 さといし 明敏 (自由民主党)	5 田井 くるみ (公明党)	6 天雲 ちえみ (自由民主党)	7 竹本 敏信 (立憲民主党)	8 岡野 しゅりこ (自由民主党)	9 土岐 淳一 (無所属)
市町名									
高松市	1,132	4,661	1,558	5,631	8,363	6,856	4,713	6,573	506
直島町	5	35	20	7	14	36	18	61	5
計	1,137	4,696	1,578	5,638	8,377	6,892	4,731	6,634	511

候補者 氏名等	10 宮本 よしさだ (自由民主党)	11 かまだ 守恭 (自由民主党)	12 かし 昭二 (日本共産党)	13 かねとう ゆかり (国民民主党)	14 秋山 時貞 (日本共産党)	15 植田 まき (無所属)	16 とみの 和憲 (立憲民主党)	17 山本 さとし (国民民主党)	18 平木 すすむ (自由民主党)
市町名									
高松市	8,054	6,365	5,614	6,922	4,407	9,541	7,140	6,703	6,467
直島町	59	54	8	77	21	44	99	66	30
計	8,113	6,419	5,622	6,999	4,428	9,585	7,239	6,769	6,497

候補者 氏名等	19 つづき 信行 (公明党)	20 大山 一郎 (自由民主党)	21 松本 きみつぐ (自由民主党)	22 喜岡 廣美 (無所属)
市町名				
高松市	9,382	9,950	5,921	359
直島町	241	202	16	4
計	9,623	10,152	5,937	363

区分	得票総数 A	あん分の際 切り捨てた 票数 B	有効投票数 (A+B) C	無効投票数 D	投票総数 (C+D) E	不受理 持帰り等 F	投票者数 (E+F)	投票点検終了時刻
市町名								
高松市	126,818	0	126,818	2,110	128,928	2	128,930	9日 23時46分
直島町	1,122	0	1,122	16	1,138	0	1,138	9日 21時10分
計	127,940	0	127,940	2,126	130,066	2	130,068	

丸亀市選挙区

候補者 氏名等	1 まいだ 晴彦 (立憲民主党)	2 山本 なおき (自由民主党)	3 山田 正芳 (自由民主党)	4 いど 裕子 (日本維新の会)	5 川池 ひでふみ (自由民主党)
市町名					
丸亀市	7,927	6,393	6,967	5,214	6,766

区分	得票総数 A	あん分の際 切り捨てた 票数 B	有効投票数 (A+B) C	無効投票数 D	投票総数 (C+D) E	不受理 持帰り等 F	投票者数 (E+F)	投票点検終了時刻
市町名								
丸亀市	33,267	0	33,267	392	33,659	0	33,659	9日 22時40分

坂出市選挙区

候補者 氏名等	1 西川 しょうご (自由民主党)	2 みやおか 陽子 (日本維新の会)	3 おざき 道広 (自由民主党)	4 うえじょう 敬介 (自由民主党)
市名				
坂出市	2,780	4,168	4,540	6,098
宇多津町	1,386	1,753	748	779
計	4,166	5,921	5,288	6,877

区分	得票総数 A	あん分の際 切り捨てた 票数 B	有効投票数 (A+B) C	無効投票数 D	投票総数 (C+D) E	不受理 持帰り等 F	投票者数 (E+F)	投票点検終了時刻
市名								
坂出市	17,586	0	17,586	301	17,887	0	17,887	9日 22時16分
宇多津町	4,666	0	4,666	111	4,777	0	4,777	9日 22時00分
計	22,252	0	22,252	412	22,664	0	22,664	

## 善通寺市選挙区

候補者 氏名等	1 氏 家 ひ さ し (自由民主党)	2 大 西 と も は る (立憲民主党)	3 山 根 ち か (自由民主党)
市名			
善通寺市	3,809	3,445	4,054

区分	得票総数 A	あん分の際 切り捨てた 票数 B	有効投票数 (A+B) C	無効投票数 D	投票総数 (C+D) E	不受理 持帰り等 F	投票者数 (E+F)	投票点検終了時刻
市名								
善通寺市	11,308	0	11,308	137	11,445	0	11,445	9日 21時45分

## 観音寺市選挙区

候補者 氏名等	1 友 枝 と し は る (無所属)	2 五 味 の ぶ あ き (国民民主党)	3 合 田 た か つ ぐ (無所属)	4 し ろ も と 宏 (自由民主党)	5 石 川 ゆ た か (自由民主党)
市町名					
観音寺市	5,392	4,536	4,036	5,714	3,919

区分	得票総数 A	あん分の際 切り捨てた 票数 B	有効投票数 (A+B) C	無効投票数 D	投票総数 (C+D) E	不受理 持帰り等 F	投票者数 (E+F)	投票点検終了時刻
市町名								
観音寺市	23,597	0	23,597	238	23,835	2	23,837	9日 22時30分

## さぬき市選挙区

候補者 氏名等	1 山 内 ま ゆ (無所属)	2 十 河 直 (自由民主党)	3 三 木 ゆ み こ (国民民主党)
市名			
さぬき市	3,693	5,765	7,416

区分	得票総数 A	あん分の際 切り捨てた 票数 B	有効投票数 (A+B) C	無効投票数 D	投票総数 (C+D) E	不受理 持帰り等 F	投票者数 (E+F)	投票点検終了時刻
市名								
さぬき市	16,874	0	16,874	206	17,080	0	17,080	9日 22時10分

## 小豆郡選挙区

候補者 氏名等	1 黒 島 あ き ら (自由民主党)	2 小 泉 あ つ し (無所属)	3 谷 久 こ う い ち (自由民主党)
市名			
土庄町	551	1,593	4,407
小豆島町	2,509	3,266	1,209
計	3,060	4,859	5,616

区分	得票総数 A	あん分の際 切り捨てた 票数 B	有効投票数 (A+B) C	無効投票数 D	投票総数 (C+D) E	不受理 持帰り等 F	投票者数 (E+F)	投票点検終了時刻
市名								
土庄町	6,551	0	6,551	90	6,641	0	6,641	9日 21時21分
小豆島町	6,984	0	6,984	74	7,058	0	7,058	9日 21時45分
計	13,535	0	13,535	164	13,699	0	13,699	



## 綾歌郡選挙区

候補者 氏名等	1	2
町名	松 内 こうへい (無所属)	松 岡 り か (無所属)
綾 川 町	4,374	5,349

区分	得票総数 A	あん分の際 切り捨てた 票数 B	有効投票数 (A+B) C	無効投票数 D	投票総数 (C+D) E	不受理 持帰り等 F	投票者数 (E+F)	投票点検終了時刻
町名								
綾 川 町	9,723	0	9,723	139	9,862	-1	9,861	9日 21時45分

## 仲多度郡第二選挙区

候補者 氏名等	1	2
町名	新 田 耕 造 (自由民主党)	あ ま の 里 美 (無所属)
多 度 津 町	3,822	2,795

区分	得票総数 A	あん分の際 切り捨てた 票数 B	有効投票数 (A+B) C	無効投票数 D	投票総数 (C+D) E	不受理 持帰り等 F	投票者数 (E+F)	投票点検終了時刻
町名								
多 度 津 町	6,617	0	6,617	99	6,716	0	6,716	9日 21時40分

## (3) 党派別得票数等に関する調

(単位) 候補者数：人 得票数：票 得票率：%

選挙区名	候補者数	党 派 別								合 計
	得票数 得票率	公明党	国民民主党	自由民主党	日本維新の会	日本共産党	立憲民主党	諸派	無所属	
高 松 市	2 18,000 14.07	2 13,768 10.76	8 56,282 43.99	1 4,696 3.67	2 10,050 7.86	2 11,970 9.36	1 1,578 1.23	4 11,596 9.06	22 127,940 100.00	
丸 亀 市			3 20,126 60.50	1 5,214 15.67		1 7,927 23.83			5 33,267 100.00	
坂 出 市			3 16,331 73.39	1 5,921 26.61					4 22,252 100.00	
善 通 寺 市				2 7,863 69.53		1 3,445 30.47			3 11,308 100.00	
観 音 寺 市		1 4,536 19.22	2 9,633 40.82					2 9,428 39.95	5 23,597 99.99	
さ ん ぬ き 市		1 7,416 43.95	1 5,765 34.16					1 3,693 21.89	3 16,874 100.00	
東 か が わ 市		1	1 ( 無 )			投		票 )	2	
三 豊 市			2 ( 無 )			投	1	票 )	3	
小 豆 郡			2 8,676 64.10					1 4,859 35.90	3 13,535 100.00	
木 田 郡			1 ( 無 )			投		票 )	1	
綾 歌 郡								2 9,723 100.00	2 9,723 100.00	
仲 多 度 郡 第 一			2 ( 無 )			投		票 )	2	
仲 多 度 郡 第 二			1 3,822 57.76					1 2,795 42.24	2 6,617 100.00	
合 計	2 18,000 6.79	5 25,720 9.70	28 128,498 48.47	3 15,831 5.97	2 10,050 3.79	5 23,342 8.80	1 1,578 0.60	11 42,094 15.88	57 265,113 100.00	

(注) 1 得票率は、小数点以下第3位を四捨五入しているため、それぞれの計が 100.00 とならない場合もある。

2 政党は50音順とした。

## (4) 開票所に使用した施設に関する調

区分 市町別	開 票 所 数												借上料 を要し た開票 所数
	市役所 町役場	支所 出張所	学校 (大学等を 除く) 幼稚園	大学等 (大学・短 大・高専)	公会堂	公民館	体育館 (学校以外 のもの)	集会施設	駅構内	左記以 外の公 共施設	その他	計	
高 松 市	-	-	-	-	-	-	1	-	-	-	-	1	1
丸 亀 市	-	-	-	-	-	-	1	-	-	-	-	1	1
坂 出 市	-	-	-	-	-	-	1	-	-	-	-	1	-
善 通 寺 市	1	-	-	-	-	-	-	-	-	-	-	1	-
観 音 寺 市	-	-	-	-	1	-	-	-	-	-	-	1	-
さ ぬ き 市	-	-	-	-	-	-	1	-	-	-	-	1	1
東かがわ市													
三 豊 市													
市 計	1	-	-	-	1	-	4	-	-	-	-	6	3
土 庄 町	-	-	-	-	-	-	-	-	-	1	-	1	-
小豆島町	-	-	-	-	-	-	-	-	-	1	-	1	-
小豆郡計	-	-	-	-	-	-	-	-	-	2	-	2	-
三 木 町													
木田郡計													
直 島 町	-	-	-	-	-	-	1	-	-	-	-	1	-
香川郡計	-	-	-	-	-	-	1	-	-	-	-	1	-
宇多津町	1	-	-	-	-	-	-	-	-	-	-	1	-
綾 川 町	-	-	-	-	-	-	-	-	-	1	-	1	-
綾歌郡計	1	-	-	-	-	-	-	-	-	1	-	2	-
琴 平 町													
多度津町	-	-	1	-	-	-	-	-	-	-	-	1	-
まんのう町													
仲多度郡計	-	-	1	-	-	-	-	-	-	-	-	1	-
町 計	1	-	1	-	-	-	1	-	-	3	-	6	-
県 計	2	-	1	-	1	-	5	-	-	3	-	12	3

## (5) 開票管理者及び開票所事務従事者に関する調

区分 市町別	開 票 管 理 者				開 票 所 事 務 従 事 者			
	開票管理者	職務代理人	臨時に職務を 管掌した者	合 計	市町選管の書 記	市町の職員	その他	合 計
高 松 市	1	-	-	1	-	240	-	240
丸 亀 市	1	-	-	1	11	139	-	150
坂 出 市	1	-	-	1	5	67	-	72
善 通 寺 市	1	-	-	1	9	67	-	76
観 音 寺 市	1	-	-	1	23	78	9	110
さ ぬ き 市	1	-	-	1	11	48	-	59
東かがわ市								
三 豊 市								
<b>市 計</b>	<b>6</b>	<b>-</b>	<b>-</b>	<b>6</b>	<b>59</b>	<b>639</b>	<b>9</b>	<b>707</b>
土 庄 町	1	-	-	1	12	52	0	64
小 豆 島 町	1	-	-	1	55	-	-	55
<b>小 豆 郡 計</b>	<b>2</b>	<b>-</b>	<b>-</b>	<b>2</b>	<b>67</b>	<b>52</b>	<b>-</b>	<b>119</b>
三 木 町								
<b>木 田 郡 計</b>								
直 島 町	1	-	-	1	2	30	-	32
<b>香 川 郡 計</b>	<b>1</b>	<b>-</b>	<b>-</b>	<b>1</b>	<b>2</b>	<b>30</b>	<b>-</b>	<b>32</b>
宇 多 津 町	1	-	-	1	3	33	3	39
綾 川 町	1	-	-	1	3	42	-	45
<b>綾 歌 郡 計</b>	<b>2</b>	<b>-</b>	<b>-</b>	<b>2</b>	<b>6</b>	<b>75</b>	<b>3</b>	<b>84</b>
琴 平 町								
多 度 津 町	1	-	-	1	4	42	2	48
まんのう町								
<b>仲 多 度 郡 計</b>	<b>1</b>	<b>-</b>	<b>-</b>	<b>1</b>	<b>4</b>	<b>42</b>	<b>2</b>	<b>48</b>
<b>町 計</b>	<b>6</b>	<b>-</b>	<b>-</b>	<b>6</b>	<b>79</b>	<b>199</b>	<b>5</b>	<b>283</b>
<b>県 計</b>	<b>12</b>	<b>-</b>	<b>-</b>	<b>12</b>	<b>138</b>	<b>838</b>	<b>14</b>	<b>990</b>

## 5 当 選 人 等

## (1) 当選告示等に関する調

選挙年月日	当選年月日	当選告示年月日	当選証書付与年月日
令和5年4月9日	令和5年4月11日	令和5年4月11日	令和5年4月11日

## (2) 当選人の氏名等に関する調

選挙区名	住 所	氏 名
高 松 市	香川県高松市香西本町	大 山 一 郎
	香川県高松市太田下町	都 築 信 行
	香川県高松市仏生山町甲	植 田 真 紀
	香川県高松市伏石町	田 井 久 留 美
	香川県高松市西植田町	宮 本 欣 貞
	香川県高松市中間町	富 野 和 憲
	香川県高松市春日町	金 藤 友 香 理
	香川県高松市香川町川東上	天 雲 千 恵 美
	香川県高松市木太町	山 本 悟 史
	香川県高松市花ノ宮町3丁目	岡 野 朱 里 子
	香川県高松市仏生山町甲	平 木 享
	香川県高松市栗林町2丁目	鎌 田 守 恭
	香川県高松市一宮町	松 本 公 継
	香川県高松市屋島西町	里 石 明 敏
	香川県高松市木太町	檜 昭 二
丸 亀 市	香川県丸亀市中府町5丁目	米 田 晴 彦
	香川県丸亀市土器町西7丁目	山 田 正 芳
	香川県丸亀市綾歌町栗熊東	川 池 秀 文
	香川県丸亀市新浜町2丁目	山 本 直 樹
坂 出 市	香川県坂出市林田町	植 條 敬 介
	香川県坂出市西大浜南3丁目	宮 岡 陽 子
	香川県坂出市富士見町1丁目	尾 崎 道 広
善 通 寺 市	香川県善通寺市与北町	山 根 千 佳
	香川県善通寺市善通寺町4丁目	氏 家 寿 士
観 音 寺 市	香川県観音寺市柞田町甲	城 本 宏
	香川県観音寺市大野原町大野原	友 枝 俊 陽
	香川県観音寺市高屋町	五 味 伸 亮
さ ぬ き 市	香川県さぬき市志度	三 木 由 美 子
	香川県さぬき市造田野間田	十 河 直
東 か が わ 市	香川県東かがわ市湊	花 崎 光 弘
	香川県東かがわ市引田	鏡 原 慎 一 郎
三 豊 市	香川県三豊市三野町大見甲	齋 藤 勝 範
	香川県三豊市豊中町比地大	森 裕 行

	香川県三豊市高瀬町下勝間	白川和幸
小豆郡	香川県小豆郡土庄町上庄	谷久浩一
	香川県小豆郡小豆島町坂手甲	小泉敦
木田郡	香川県木田郡三木町大字井上	松原哲也
綾歌郡	香川県綾歌郡綾川町陶	松岡里佳
仲多度郡第一	香川県仲多度郡まんのう町四條	五所野尾恭一
	香川県仲多度郡琴平町下櫛梨	氏家孝志
仲多度郡第二	香川県仲多度郡多度津町北鴨1丁目	新田耕造

## (3) 党派別・新現元別当選者数に関する調

## (その1)

選挙区名	党 派								合計	新	現	元
	公明党	国民民主党	自由民主党	日本維新の会	日本共産党	立憲民主党	諸派	無所属				
高松市	2	2	8	-	1	1	-	1	15	5	10	-
丸亀市	-	-	3	-	-	1	-	-	4	1	3	-
坂出市	-	-	2	1	-	-	-	-	3	1	2	-
善通寺市	-	-	2	-	-	-	-	-	2	1	1	-
観音寺市	-	1	1	-	-	-	-	1	3	2	1	-
さぬき市	-	1	1	-	-	-	-	-	2	1	1	-
東かがわ市	-	1	1	-	-	-	-	-	2	-	2	-
三豊市	-	-	2	-	-	1	-	-	3	-	3	-
小豆郡	-	-	1	-	-	-	-	1	2	1	1	-
木田郡	-	-	1	-	-	-	-	-	1	-	1	-
綾歌郡	-	-	-	-	-	-	-	1	1	-	1	-
仲多度郡第一	-	-	2	-	-	-	-	-	2	-	2	-
仲多度郡第二	-	-	1	-	-	-	-	-	1	-	1	-
計	2	5	25	1	1	3	-	4	41	12	29	-

(注) 政党は50音順とした。

## (その2)

区分	公明党	国民民主党	自由民主党	日本維新の会	日本共産党	立憲民主党	諸派	無所属	合計
新	1	3	3	1	-	1	-	3	12
現	1	2	22	-	1	2	-	1	29
元	-	-	-	-	-	-	-	-	-
計	2	5	25	1	1	3	-	4	41

(注) 政党は50音順とした。

## (4) 職業別当選人数に関する調

教 育 家	宗 教 家	商 業	鉱 工 業	農 林 業	水 産 業	弁 護 士 (弁 理 士 を 含 む。)	会 計 士 (税 理 士 を 含 む。)	医 師 (歯 科 医 を 含 む。)	薬 劑 師	著 述 業	出 版 業	記 者	会 社 員 (役 員 を 含 む。)	政 党 役 員	団 体 役 員	そ の 他 の 職 業	無 職	合 計
-	-	-	-	4	-	-	-	-	1	-	-	-	7	4	5	16	4	41

## (5) 年齢別当選人数に関する調

25歳以上 30歳未満	30歳以上 35歳未満	35歳以上 40歳未満	40歳以上 45歳未満	45歳以上 50歳未満	50歳以上 55歳未満	55歳以上 60歳未満	60歳以上 65歳未満	65歳以上 70歳未満	70歳以上	合 計
-	-	1	5	5	6	8	3	5	8	41
最高年齢			81歳	最低年齢		37歳	平均年齢		58歳	

## (6) 落選人数等に関する調

選 挙 区 名	定 数	候 補 者 数	落 選 人 数 (A) + (B)	落 選 人 数 の 内 訳		
				法第95条第1項た だし書の法定得票 数に達した者の数 (A)	法第95条第1項た だし書の法定得票 数に達しない者の 数 (B)	左記のうち法第93 条第1項の得票数 に達しない者の数
高 松 市	15	22	7	3	4	2
丸 亀 市	4	5	1	1	-	-
坂 出 市	3	4	1	1	-	-
善 通 寺 市	2	3	1	1	-	-
観 音 寺 市	3	5	2	2	-	-
さ ぬ き 市	2	3	1	1	-	-
東 か が わ 市	2	2	-	-	-	-
三 豊 市	3	3	-	-	-	-
小 豆 郡	2	3	1	1	-	-
木 田 郡	1	1	-	-	-	-
綾 歌 郡	1	2	1	1	-	-
仲 多 度 郡 第 一	2	2	-	-	-	-
仲 多 度 郡 第 二	1	2	1	1	-	-
計	41	57	16	12	4	2

## (7) 法定得票数及び供託物没収点に関する調

選挙区名	有効投票数	定数	法定得票数	供託物没収点
高松市	127,940	15	2,132.333	852.933
丸亀市	33,267	4	2,079.187	831.675
坂出市	22,252	3	1,854.333	741.733
善通寺市	11,308	2	1,413.500	565.400
観音寺市	23,597	3	1,966.416	786.566
さぬき市	16,874	2	2,109.250	843.700
東かがわ市	無投票	2		
三豊市	無投票	3		
小豆郡	13,535	2	1,691.875	676.750
木田郡	無投票	1		
綾歌郡	9,723	1	2,430.750	972.300
仲多度郡第一	無投票	2		
仲多度郡第二	6,617	1	1,654.250	661.700

(注) 1 法定得票数＝有効投票数÷定数÷4

2 供託物没収点＝有効投票数÷定数÷10



## 6 選挙運動費用制限額

選挙区名	制限額
	(円)
高松市	5,863,000
丸亀市	5,806,300
坂出市	5,495,100
善通寺市	4,978,300
観音寺市	5,245,900
さぬき市	5,556,400
東かがわ市	4,947,100
三豊市	5,360,600
小豆郡	4,871,200
木田郡	5,804,400
綾歌郡	5,542,300
仲多度郡第一	4,820,500
仲多度郡第二	5,425,800

## 7 選 挙 公 営

### (1) 選挙運動用自動車使用公営に関する調

#### ① 投票が行われた選挙区（9選挙区、候補者数49名）

事 項	契約の種類 一般運送契約 によるもの	左記以外の契約によるもの				合 計
		自動車の借入	燃料供給	運転者の雇用	計	
契約をした候補者数 (人)	5	37	38	38	-	-
延べ使用 (従事) 日数 (日)	44	333	-	327	-	-
契約金額の総額 (円)	2,780,066	5,313,690	866,623	4,008,250	10,188,563	12,968,629
基準額の総額 (円)	2,838,000	5,361,300	2,702,700	4,100,000	12,164,000	15,002,000
請求額の総額 (円)	2,777,466	5,305,590	866,623	4,003,750	10,175,963	12,953,429

(注) 本表は供託物を没収されない者について記載。

#### ② 無投票の選挙区（4選挙区、候補者数8名）

事 項	契約の種類 一般運送契約 によるもの	左記以外の契約によるもの				合 計
		自動車の借入	燃料供給	運転者の雇用	計	
契約をした候補者数 (人)	-	6	6	7	-	-
延べ使用 (従事) 日数 (日)	-	6	-	7	-	-
契約金額の総額 (円)	-	95,100	13,817	87,500	196,417	196,417
基準額の総額 (円)	-	96,600	46,200	87,500	230,300	230,300
請求額の総額 (円)	-	95,100	13,817	87,500	196,417	196,417

## (2) ポスター作成公営に関する調

選挙区名	契約をした候補者数 (人)	作成枚数の合計 (枚)	契約金額の総額 (円)	基準額の総額 (円)	請求額の総額 (円)	平均単価 (円)
高松市	19	15,920	13,839,105	17,336,880	13,827,225	870
丸亀市	5	2,016	2,668,310	3,763,818	2,603,244	1,324
坂出市	4	1,668	2,287,460	3,157,524	2,284,660	1,372
善通寺市	3	828	1,574,304	2,345,724	1,574,304	1,902
観音寺市	5	2,192	3,591,672	3,928,064	3,229,272	1,639
さぬき市	3	1,060	2,095,200	2,166,874	1,614,794	1,977
東かがわ市	2	680	654,160	1,633,360	654,160	962
三豊市	3	1,500	2,409,000	2,637,000	2,409,000	1,606
小豆郡	3	1,438	2,249,952	2,450,352	2,249,952	1,565
木田郡	1	250	700,000	763,000	700,000	2,800
綾歌郡	2	308	1,307,922	1,431,892	1,307,922	4,247
仲多度郡第一	2	750	1,081,000	1,599,010	1,064,280	1,442
仲多度郡第二	2	240	668,690	904,560	658,160	2,787

(注) 1 本表は供託物を没収されない者について記載。

2 平均単価＝契約金額の総額÷作成枚数の合計 (1円未満の端数は切上げ)

## (3) ビラ作成公営に関する調

選挙区名	契約の回数	1種類のみ作成		2種類を作成		契約金額の総額 (円)	基準額の総額 (円)	請求額の総額 (円)	平均単価 (円)
		候補者数 (人)	作成枚数 (枚)	候補者数 (人)	作成枚数 (枚)				
高松市	1回	18	289,000	-	-	2,988,940	2,226,240	2,220,960	10.35
	2回	-	-	-	-				
丸亀市	1回	4	64,000	-	-	512,640	494,720	483,200	8.01
	2回	-	-	-	-				
坂出市	1回	4	51,000	-	-	467,850	394,230	384,950	9.18
	2回	-	-	-	-				
善通寺市	1回	3	48,000	-	-	594,880	371,040	371,040	12.40
	2回	-	-	-	-				
観音寺市	1回	5	80,000	-	-	688,560	618,400	612,240	8.61
	2回	-	-	-	-				
さぬき市	1回	2	32,000	-	-	370,080	247,360	247,360	11.57
	2回	-	-	-	-				
東かがわ市	1回	2	29,000	-	-	256,080	224,170	203,760	8.84
	2回	-	-	-	-				
三豊市	1回	-	-	-	-	-	-	-	-
	2回	-	-	-	-				
小豆郡	1回	3	48,000	-	-	457,680	371,040	371,040	9.54
	2回	-	-	-	-				
木田郡	1回	1	16,000	-	-	136,000	123,680	123,680	8.50
	2回	-	-	-	-				
綾歌郡	1回	2	32,000	-	-	247,360	247,360	247,360	7.73
	2回	-	-	-	-				
仲多度郡第一	1回	1	16,000	-	-	123,200	123,680	123,200	7.70
	2回	-	-	-	-				
仲多度郡第二	1回	2	20,000	-	-	159,800	154,600	154,600	7.99
	2回	-	-	-	-				

(注) 1 本表は供託物を没収されない者について記載。

2 平均単価＝契約金額の総額÷作成枚数の合計 (1銭未満の端数は切上げ)

## (4) ポスター掲示場設置箇所数に関する調

区分 市町別	投票区数	法定設置数	減少協議数	差引設置数
高松市	70	553	36	517
丸亀市	32	233	-	233
坂出市	28	188	8	180
善通寺市	22	145	7	138
観音寺市	39	253	-	253
さぬき市	23	177	8	169
東かがわ市	27	184	14	170
三豊市	34	260	-	260
<b>市計</b>	<b>275</b>	<b>1,993</b>	<b>73</b>	<b>1,920</b>
土庄町	33	185	60	125
小豆島町	33	195	48	147
<b>小豆郡計</b>	<b>66</b>	<b>380</b>	<b>108</b>	<b>272</b>
三木町	18	128	2	126
<b>木田郡計</b>	<b>18</b>	<b>128</b>	<b>2</b>	<b>126</b>
直島町	5	31	8	23
<b>香川郡計</b>	<b>5</b>	<b>31</b>	<b>8</b>	<b>23</b>
宇多津町	8	56	2	54
綾川町	9	77	-	77
<b>綾歌郡計</b>	<b>17</b>	<b>133</b>	<b>2</b>	<b>131</b>
琴平町	6	37	-	37
多度津町	16	98	-	98
まんのう町	23	163	4	159
<b>仲多度郡計</b>	<b>45</b>	<b>298</b>	<b>4</b>	<b>294</b>
<b>町計</b>	<b>151</b>	<b>970</b>	<b>124</b>	<b>846</b>
<b>県計</b>	<b>426</b>	<b>2,963</b>	<b>197</b>	<b>2,766</b>

## (5) ポスター掲示場の区画数に関する調

選挙区名	区画数	選挙区名	区画数
高松市	27	三豊市	8
丸亀市	8	小豆郡	6
坂出市	8	木田郡	6
普通寺市	6	綾歌郡	6
観音寺市	8	仲多度郡第一	6
さぬき市	8	仲多度郡第二	6
東かがわ市	6		

## (6) 選挙公報に関する調

選挙当日現在の候補者数(無投票区は除く)	掲載申請をした候補者数(無投票区は除く)	うち、掲載文を電子データにより提出した候補者数	うち、音声読み上げ対応データを提出した候補者数	印刷部数	配布すべき世帯数	印刷から納品までに要した日数	納品から管内市町に配布完了するまでに要した日数	最も早く各世帯に公報の配布を開始した日	最も遅く各世帯に公報の配布を完了した日	告示日からHP掲載までに要した日数	印刷所名	公報1部当たり印刷費(用紙代を含む)
49	49	17	10	383,700	374,728	1	—	4月1日	4月8日	2	小松印刷グループ株式会社	6円72銭

- (注) 1 「印刷から納品までに要した日数」の欄及び「納品から管内市町に配布完了するまでに要した日数」の欄は実日数による(印刷日及び納品日の当日をそれぞれ0日目として算出している)。  
2 「告示日からHP掲載までに要した日数」については、告示日を1日目としている。

選挙区名	高松市	丸亀市	坂出市	普通寺市	観音寺市	さぬき市	小豆郡	綾歌郡	仲多度郡第二	計
印刷部数	194,300	53,400	36,700	15,600	25,400	22,400	14,200	10,300	11,400	383,700

## (7) 個人演説会の会場数に関する調

市町別	法第161条第1項第1号の学校及び公民館の数		法第161条第1項第2号の公会堂の数	法第161条第1項第3号の市町の選挙管理委員会の指定した施設の数								合計
	学校	公民館	公会堂	社寺	農業協同組合	商工会議所	役場・支所・出張所	保育園	その他公共施設(体育館等)	その他	計	
市	312	57	9	-	-	-	-	-	132	-	132	510
町	46	40	-	-	-	-	-	-	5	-	5	91
計	358	97	9	-	-	-	-	-	137	-	137	601

## (8) 個人演説会の会場使用度数に関する調

市町別	法第161条第1項第1号の学校及び公民館		法第161条第1項第2号の公会堂		法第161条第1項第3号の市町の選挙管理委員会の指定した施設		合計	
	公費負担	候補者負担	公費負担	候補者負担	公費負担	候補者負担	公費負担	候補者負担
市	35	4	8	-	33	3	76	7
町	7	-	-	-	3	1	10	1
計	42	4	8	-	36	4	86	8

## (9) 新聞広告に関する調

新聞名	広告をした候補者数	広告延回数
四国新聞	2	3

## 8 政治活動

## (1) 確認団体に関する調

確認書を交付した政治団体				ポスター 証紙 交付数	ビラの 種類	届出機関紙(誌)	
政治団体名	代表者氏名	団体の事務所所在地	所属 候補者数			新聞紙名	雑誌名
自由民主党	平井卓也	香川県高松市中野町23番4号	28	600	-	自由民主	りぶる
国民民主党	玉木雄一郎	香川県高松市三条町315番3号	5	-	-	国民民主PRESS	-
日本維新の会	浦野靖人	香川県高松市木太町1176番地1	3	300	-	-	-
立憲民主党	泉健太	東京都千代田区永田町1丁目11番1号	5	-	-	立憲民主	-

## (2) 政談演説会の開催状況に関する調

政治団体名	開催年月日	開催場所
-	-	-

---

---

選 挙 啓 発

---

---

## 統一地方選挙臨時啓発事業計画

### 第1 趣旨

有権者一人ひとりがこの選挙の意義を十分に自覚し、選挙の正しいルールを守り、進んで投票に参加する明るい選挙を実現することが大切である。

このため、有権者が自らの意思を表明する大切な機会であるとの認識のもと、「明るい選挙の推進」と「投票総参加」の呼びかけを重点とした各種の啓発事業を行うものとする。

また、期日前投票をはじめとした各種制度の内容等についても、周知徹底を図るものとする。

さらに、各種選挙における投票率の低下、特に若年層の低下が指摘されていることを踏まえて、啓発事業を行うものとする。

臨時啓発事業の内容は本計画を基本とするが、効果的な啓発となるよう不断の見直しを行い、必要に応じて変更するものとする。

### 第2 キャッチコピー（統一標語）

「一票は 地方を動かす 原動力」

### 第3 重点事項

#### 1 明るい選挙の推進

有権者に対し、今回の選挙についての重要性を認識し、候補者の人物や政見を十分見極め、選挙の正しいルールを守って、主権者としての自覚をもって自ら進んで投票をするよう呼びかけるとともに、候補者等に対しても、選挙の正しいルールを守り、政見や政策を正しく有権者に訴えるよう呼びかけ、明るい選挙を推進する。

#### 2 投票総参加の推進

選挙は、県民が県政に参加する最大の機会であり、投票に参加することが主権者たる県民の権利であるとともに責務であることを呼びかけ、投票総参加を推進する。

#### 3 投票制度の周知

期日前投票制度及び郵便等投票制度など投票環境の向上のために創設された制度や新型コロナウイルス感染症による宿泊・自宅療養者等を対象とした特例郵便等投票制度について周知を行う。

また、連座制、政治活動に関する寄附の制限等の公職選挙法や政治資金規正法による規制についても、候補者及び有権者等に周知徹底を図り、明るくきれいな選挙を推進する。

#### 4 若年層に対する啓発

若者を中心とした有権者の政治離れ・選挙離れが憂慮されていることを踏まえ、若年層への啓発に重点を置いた啓発事業を実施する。

#### 5 子育て世代に対する啓発

親子連れ投票が子どもの将来の投票につながることや家庭教育の重要性に着目し、親子連れ投票等子育て世代に対する啓発事業を実施する。



## 6 新型コロナウイルス感染症対策に関する周知

選挙を新型コロナウイルス感染症の影響下で執行する場合には、各市町の選挙管理委員会及び明るい選挙推進協議会と相互に緊密に連携し、感染対策や特例郵便等投票制度について周知を図る。

## 第4 臨時啓発事業の進め方

- 1 県及び市町の選挙管理委員会は、明るい選挙推進協議会と相互に密接な連携を保ちつつ、各報道機関や社会教育機関等の協力のもと全県的な啓発活動を展開する。
- 2 県及び市町の選挙管理委員会は、各報道機関に対して、啓発事業の実施状況や有権者への周知事項等に関する資料及び情報を積極的に提供し、この運動に対する県民の理解が深まるように努める。
- 3 県及び市町の選挙管理委員会は、選挙を新型コロナウイルス感染症の影響下において執行する場合を考慮し、その場合でも実施可能な方法により啓発活動を展開するものとする。

## 第5 臨時啓発事業の内容

### 1 県が行う事業

#### (1) 特設サイトやSNSなどインターネットによる啓発

特設サイトを開設して、投票日・投票時間・期日前投票制度・特例郵便等投票制度等の周知を行うとともに、投票総参加の呼びかけを行う。

併せて、SNS（ソーシャル・ネットワーキング・サービス）を通じて、同様の周知を行うとともに、明るい選挙の推進及び投票総参加の呼びかけを行う。

#### (2) テレビ・ラジオ・新聞による啓発

テレビ放送、ラジオ放送及び新聞を通じて、投票日等の周知を行うとともに、明るい選挙の推進と投票総参加を呼びかける。広告による周知は、効果的なものになるよう、媒体・方法・回数等を検討するものとする。

#### (3) 啓発イベント

有権者一人ひとりが選挙の意義を十分に自覚し、選挙の正しいルールを守って自ら進んで投票に参加するよう、県選挙管理委員会及び県明るい選挙推進協議会等が共催して、大型ショッピングモールなど人が多く集う場所において啓発イベントを実施する。新型コロナウイルス感染症の影響下においても効果的な啓発活動となるよう、感染状況等を踏まえ実施内容等を検討するものとする。

#### (4) ポスター・チラシ等による啓発

投票日等の周知や明るい選挙の推進、投票総参加の呼びかけのためのポスター及びチラシを作製する。

ポスターについては、集客力のある大型小売店舗、多くの人々が使用する鉄道・バスの車内や駅構内等に掲出するとともに、市町及び県の出先機関等に配布・掲出する。

また、チラシのうち、一般配布用チラシについては、県内の小・中学校及び高等学校等の児童・生徒を通じてその保護者に配布するとともに、市町の協力を得て県内全戸に配布できるよう配慮する。親子連れ投票チラシについては、県内の小学校等の児童を通じてその保護者に一般配布用チラシを配布する際にあわせて配布する。

種 別	作製枚数 (予定)	掲示期間等 (予定)
一般掲示用ポスター	1,450枚	選挙期間中
車内・駅構内用ポスター	460枚	投票日までの12日～15日間
一般配布用チラシ	447,000枚	県内全戸配布 県内の小・中学校及び高等学校等の児童・生徒を通じてその保護者に配布
親子連れ投票チラシ	50,000枚	県内の小学校等の児童を通じてその保護者に配布

(5) 立看板・懸垂（横断）幕による啓発

投票日やキャッチコピー（統一標語）を表示した立看板・懸垂（横断）幕を設置し、投票日の周知と投票総参加の呼びかけを行う。

種 別	設置数 (予定)	設 置 場 所	設置期間(予定)
立看板	1基	県庁舎前	選挙期間中
懸垂（横断）幕	46流	市町庁舎・県広報船等	

(6) 広報車・広報船による啓発

広報車・広報船により、投票日の周知と投票総参加の呼びかけを行う。

種 別	台数 (予定)	期間 (予定)
広報車	4台	投票日までの7日間
広報船	1隻	投票日までの3日間

(7) ホームページバナーによる啓発

ホームページ広告用にバナーを作製し、県・市町ホームページ等に掲載して、香川県選挙管理委員会の香川県議会議員選挙特設サイトへのリンクを設定することにより明るい選挙の推進と投票総参加の呼びかけを行う。

(8) 公用車へのボディーパネルの貼付による啓発

県・市町の使用する公用車に投票日が記載されたボディーパネルを貼付することにより、投票日の周知を行う。

対 象	作 製 枚 数 (予 定)
県・市町公用車	180枚

(9) 店内放送・電光掲示板による啓発

県内の百貨店・大型小売店舗・商店街に依頼し、店内放送により投票日等の周知を行うとともに、電光掲示板による啓発を行い、明るい選挙の推進と投票総参加の呼びかけを行う。

(10) 県の広報媒体による啓発

県の広報媒体を活用し、投票日等の周知を行うとともに、明るい選挙の推進及び投票総参加の呼びかけを行う。

(11) 若年層に対する啓発事業

若者を中心とした有権者の政治離れ・選挙離れが憂慮されていることを踏まえ、若年層への啓発に重点を置いた啓発事業を実施する。

(12) 子育て世代に対する啓発

親子連れ投票チラシ配布等子育て世代啓発事業を実施する。

(13) 新型コロナウイルス感染症対策

選挙を新型コロナウイルス感染症の影響下で執行する場合には、感染対策や特例郵便等投票制度について、市町等関係者の協力も得ながら、上記の各種媒体等を通じて周知を図る。

(14) その他

市町選挙管理委員会、市町教育委員会等の協力を得て、有権者の選挙・政治に対する関心を高めるために、イベントや各種会合の場等を積極的に活用して啓発活動を行う。

## 2 市町が行う事業

(1) 広報車・広報船による啓発

広報車・広報船により投票日等の周知を行うとともに、明るい選挙の推進と投票総参加を呼びかける。

(2) 広報誌等による啓発

市町の広報誌等を積極的に活用して、投票日等の周知を行うとともに、明るい選挙の推進と投票総参加の呼びかけを行う。

(3) 立看板・懸垂幕等による啓発

キャッチコピー（統一標語）を活用した立看板・懸垂幕等を設置し、投票日等を周知するとともに、投票総参加の呼びかけを行う。

(4) 防災行政無線等による啓発

投票日等の周知を行うとともに、明るい選挙の推進及び投票総参加の呼びかけを行う。  
また、放送に際しては、効果的な時期を選定するよう配慮する。

(5) 啓発チラシの配布による啓発

選挙期間中において、投票日・投票時間・選挙権年齢の引下げ・期日前投票制度等の周知や明るい選挙の推進、投票総参加の呼びかけを行うために、啓発チラシ（一般配布用チラ

シ) について、各市町の実情に即した方法で、全戸に配布できるよう配慮する。

(6) 新型コロナウイルス感染症対策

選挙を新型コロナウイルス感染症の影響下で執行する場合には、上記の各種媒体を通じて感染対策や特例郵便等投票制度について周知を図る。

---

---

# 投票速報実施要領

---

---

(様式及び別表 略)



## I 投開票速報の概要

県委員会は、県議選の結果を速やかに選挙人に知らせるため、市町委員会及び報道機関の協力のもとに、報道機関に対して速報を行うものとする。

### 1 速報の方法等

#### (1) 投票状況中間速報

- ①市町委員会は、直接県委員会に、投票状況中間速報時刻表（別表第1。P4）に定める時刻に、パソコンネットワークにより速報を行うこと。
- ②速報担当者は、速報指定時刻の時間内に送受信ができるよう、態勢を整えておくこと。

#### (2) 投票状況確定速報

- ①市町委員会は、直接県委員会に、確定次第直ちに、パソコンネットワーク及びフアクシミリにより、速報を行うこと。
- ②速報担当者は、確定後直ちに送受信ができるよう態勢を整えておくこと。
- ③フアクシミリによる速報については、県議会議員選挙投票状況確定速報票（第1号様式。P13）を使用すること。

#### (3) 開票状況中間速報、開票状況確定速報

- ①市町委員会は、直接県委員会に、パソコンネットワーク及びフアクシミリにより、次のとおり速報を行うこと。

開票状況中間速報		開票状況確定速報	
パソコンネットワーク	フアクシミリ	パソコンネットワーク	フアクシミリ
開票状況中間速報時刻表（別表第2。P7）に定める時刻により行うこと。		確定次第直ちにを行うこと。	

- ②速報担当者は、確定後直ちに送受信ができるよう態勢を整えておくこと。
- ③フアクシミリによる速報に使用する様式については、県議会議員選挙開票状況中間速報票（第2号様式。P15～23）、県議会議員選挙開票状況確定速報票（第3号様式。P33～41）を使用すること。
- ④市町委員会の速報担当者は、開票状況確定速報の報告後においても、県委員会から連絡があるまでは待機すること。

#### (4) その他

県委員会において受信するフアクシミリ 3台（代表方式）  
代表番号 087-835-8544  
市町委員会は、あらかじめ短縮ダイヤルとして登録する等の準備をしておくこと。

## II 投票状況速報

### 1 投票状況中間速報

#### (1) 投票状況中間速報

市町委員会のうち、高松市にあっては標準的な5投票区、その他の市町にあっては標準的な2投票区を抽出して、投票状況をパソコンネットワークにより県委員会へ速報すること。  
なお、抽出する投票区は、原則として各選挙同じ投票区とすること。

#### ① 速報事項

パソコンネットワークによる報告。

#### ② 速報指定時刻

投票状況中間速報時刻表(別表第1。P4)による。

#### ③ 発表

県委員会は、県議会議員選挙投票状況中間速報集計表(第1号様式、P10～P11)により集計し、各速報指定時刻の30分後に抽出投票区の平均投票率(P10参照)を、20時現在については1時間以内に県全体の推計投票率(P11参照)をそれぞれ発表する。

#### (2) 速報後に異動が生じた場合

市町委員会は、投票状況中間速報に異動が生じたときは、直ちに県委員会に電話連絡を行い、県委員会の指示する方法で訂正報告を行うこと。(基本的には、パソコンネットワークを修正した後、確認のため速報票(FAX票)(修正用様式、P12)に見え消し修正し、FAXで送信する。)

この場合の電話は、087-832-3095を使用すること。

また、県委員会は、報道機関に理由を説明する必要があることから、修正理由を報告すること。

※今回から、投票状況中間速報の速報票(FAX票)は廃止しておりますが、異動が生じた場合は、目視での確認のため速報票(FAX票)(修正用様式、P12)の見え消しを送信していただきます。

※県委員会の報道提供前の修正であれば、特に速報票(FAX票)での修正を求めない場合があります。

### 2 投票状況確定速報

#### (1) 投票状況確定速報

市町委員会は、投票状況確定結果をとりまとめ、パソコンネットワーク及びびファクシミリにより報告すること。

#### ①速報事項

県議会議員選挙投票状況確定速報票(第1号様式、P13)のとおり。  
パソコンネットワークによる報告。

#### ②速報指定時刻等

確定後、パソコンネットワーク及びびファクシミリにより直ちに速報を行うこと。

#### ③発表

県委員会は、全市町が確定次第、県議会議員選挙投票状況確定速報集計表(第2号様式、P14)により集計し、発表するものとする。

#### (2) 速報後に異動が生じた場合

市町委員会は、投票状況確定速報に異動を生じたときは、直ちに県委員会に電話連絡を行い、県委員会の指示する方法で訂正報告を行うこと。(基本的には、パソコンネットワークを修正した後、送信した速報票(FAX票)の修正箇所<sup>①</sup>に二重線をし、修正後の数値を手書きし、FAXで送信する。)

この場合の電話は、087-832-3095を使用すること。

また、県委員会は、報道機関に理由を説明する必要があることから、修正理由を報告すること。

※基本的に修正を行わないように、パソコンネットワーク及びびファクシミリに入力後、確認してから送信すること。

#### (3) その他

市町委員会からなされた速報の内容に関して、県委員会から電話照会することがあるので、市町委員会の速報担当者は、投票状況確定速報の報告を終えた後も待機しておくこと。

※市町委員会における報道機関への投票状況の発表は、県委員会への報告終了後に、当該報告分について発表することは差し支えないが、報告前の発表(個別取材を含む。)は行わないよう注意すること。

また、県委員会への報告終了後、当該報告分について、報道機関からその写しを求められるケースが考えられるため、可能な範囲で便宜を図ること。



## Ⅲ 開票状況速報

### 2 開票状況確定速報

#### (1) 開票状況確定速報

開票が終了した市町委員会は、パソコンネットワーク及びファクシミリにより開票状況確定速報を行うこと。

##### ①速報事項

県議会議員選挙開票状況確定速報票（第3号様式、P33～41）のとおり。  
パソコンネットワークによる報告。

##### ②速報指定時刻等

確定後、パソコンネットワーク及びファクシミリにより直ちに速報を行うこと。

##### ③発表

県委員会は、選挙区内の全市町が確定次第、県議会議員選挙開票状況確定速報集計表（第4号様式、P42～50）により集計し、発表する。

#### (2) 発表後に異動が生じた場合

市町委員会は、開票状況確定速報に異動が生じたときは、直ちに県委員会に電話連絡を行い、県委員会の指示する方法で訂正報告を行うこと。（基本的には、パソコンネットワークを修正した後、送信した速報票（FAX票）の修正箇所にも二重線をし、修正後の数値を手書きし、FAXで送信する。）

この場合の電話は、087-832-3099を使用すること。

また、県委員会は、報道機関に理由を説明する必要があることから、修正理由を報告すること。

※基本的に修正を行わないように、パソコンネットワーク及びファクシミリに入力後、確認してから送信すること。

#### (3) その他

開票状況確定速報が終わった市町委員会は、以後の速報は打ち切れるものとするが、市町委員会の速報担当者は、県委員会からの連絡があるまでは待機すること。

※市町委員会における報道機関への開票状況の発表は、県委員会への報告終了後に、当該報告分について発表することは差し支えないが、報告前の発表（個別取材を含む。）は行わないよう注意すること。

また、県委員会への報告終了後、当該報告分について、報道機関からその写しを求められるケースが考えられるため、可能な範囲で便宜を図ること。

#### 1 開票状況中間速報

##### (1) 開票状況中間速報

市町委員会は、パソコンネットワーク及びファクシミリにより開票状況を報告すること。

##### ① 速報事項

県議会議員選挙開票状況中間速報票（第2号様式、P15～23）のとおり。

パソコンネットワークによる報告。

##### ② 速報指定時刻等

開票状況中間速報時刻表（別表第2、P7）による。

##### ③ 発表

県委員会は、県議会議員選挙開票状況中間速報集計表（第3号様式、P24～32）により集計し、各速報指定時刻の30分後に発表する。

#### (2) 速報後に異動が生じた場合

市町委員会は、投票状況中間速報に異動が生じたときは、直ちに県委員会に電話連絡を行い、県委員会の指示する方法で訂正報告を行うこと。（基本的には、パソコンネットワークを修正した後、送信した速報票（FAX票）の修正箇所にも二重線をし、修正後の数値を手書きし、FAXで送信する。）

この場合の電話は、087-832-3099を使用すること。

また、県委員会は、報道機関に理由を説明する必要があることから、修正理由を報告すること。

※基本的に修正を行わないように、パソコンネットワーク及びファクシミリに入力後、確認してから送信すること。

IV 投票速報体制

(参考) 投票状況、開票状況速報について

速報の種類	速報指定時刻	県委員会発表時刻	発表の方法
投票状況中間	9時、10時、11時、 12時、13時、14時、 15時、16時、17時、 18時、19時、20時 (別表第1)	各速報指定時刻の30分後 (20時現在については 21時まで)	印刷 (第1号様式)
投票状況確定	確定次第直ちに。	22時頃 (確定次第発表)	印刷 (第2号様式)
開票状況中間	21時30分、21時 50分 以後30分間隔 (別表第2)	各速報指定時刻の30分後	印刷 (第3号様式)
開票状況確定	確定次第直ちに。	・確定市町につき中間速報 にあわせて。 ・選挙区ごとの全市町確定 後速やかに。	印刷 (第4号様式)

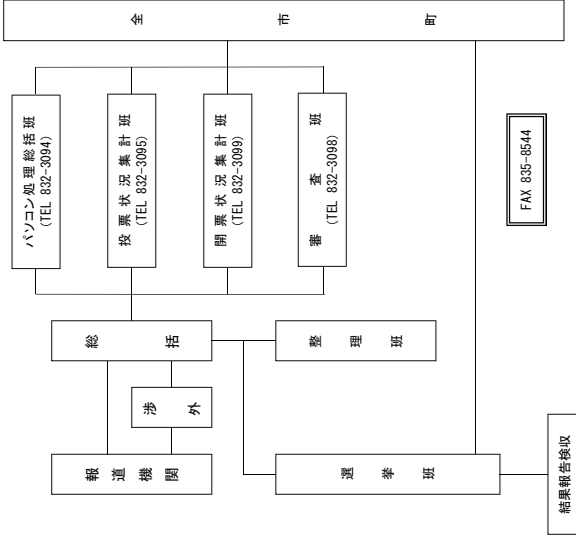
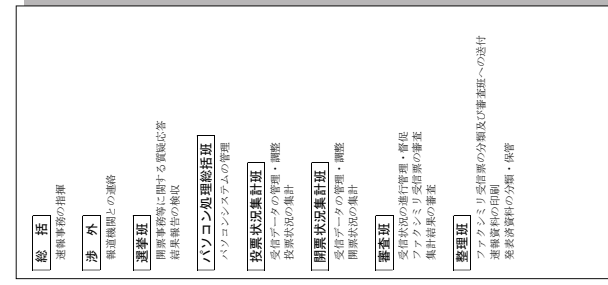

---

---

選 舉 公 報

---

---

令和5年4月9日執行  
香川県議会議員選挙

# 選挙公報

高松市選挙区  
香川県選挙管理委員会

## オール与党の中で唯一の野党 **かし昭二** の議席は 切実な願いを実現し、県政をチェックする確かな力

**4つの約束**  
四国トップの県財政は  
くらし最優先に

**平和** 憲法9条を守り、郷土香川を戦争の  
足場にさせない

**経済** 電気・ガス代補助などの物価対策で  
くらしと営業を守る

**教育** 医療・福祉・教育の充実を  
学校給食費は完全無償化に

**防災** 耐震化をすすめるなど災害に強い  
まちづくり

— 実現しました —

- ・ コロナ検査体制の強化、県独自の  
業者支援
- ・ 中学校三年まで35人学級の実現
- ・ 県による子ども医療費無料化の拡充
- ・ 第3子から学校給食費が無償に
- ・ 鳥インフルエンザ被害での被害者救済  
制度の実現
- ・ 海外視察や政務活動費の見直しなど  
県民目線で議会改革を断行

県民からは電気料金・物価高  
騰で「悲鳴」があがっています。  
県民の苦境にこたえることこそ、今政治が  
やるべき仕事です。戦争の危機を煽り、大  
軍拡、大増税で戦争する準備をすること  
はありません。  
私は平和運動ひとすじ、くらしと願いの  
実現にこれからも全力で取り組みます。



日本共産党  
**かし昭二**  
かすのり

### 暮らしと平和を壊す岸田政権の大軍拡、大増税 ノー!

## 香川でいちばん身近な議員へ。

**多様性を認め合い、公正な香川**

- 共に生き、共に支え合う香川
- 正直者が報われる香川

**安全安心な地域づくりから、  
住みたい県第1位をめざす**

- 子育てから教育、老後まで安心できる香川へ

**地域活性化**

- 地域格差の是正
- JR端岡駅の利便性向上

**行政とのパイプ役**

プロフィール  
昭和46年(1971年)12月29日生まれ  
立憲民主党香川県連代表代行  
香東中、大手前高松高、立命館大学(法学部法学科)卒業  
● 職歴：高松市職員、国会議員秘書、高松市議会議員

とみの和憲の志

香川の安全安心に  
貢献すること  
持続可能な社会づくりに  
貢献すること  
努力が報われる社会を  
香川に取り戻すこと  
自由で公正な  
社会を守ること  
世のため人のため、  
汗をかくこと

香東中学の  
同級生でもあり、  
心から信頼できる男です。  
とみの和憲を  
よろしくお願ひ致します!

小川淳也

平和憲法を  
活かした県政に。



立憲民主党公認  
**とみの和憲**  
かすのり

## 県民の声を、心を、県政に。

【かまだ守恭プロフィール】---

- 昭和23年6月 / 高松市栗林町に生まれる
- 昭和46年3月 / 中央大学経済学部 卒業  
以降 日本青年会議所理事、  
四国地区協議会会長を歴任
- 平成 3年4月 / 香川県議会議員初当選  
以降 8回連続当選、  
香川県議会副議長、  
県議会自由民主党政調会長、  
幹事長などを歴任
- 平成21年4月 / 第81代香川県議会議員
- 平成25年4月～29年4月 /  
香川県議会  
自由民主党議員会会長

【主な役職等】-----

- 香川県議会自由民主党議員会 顧問
- 自由民主党香川県支部連合会 副会長
- 自由民主党栗林支部 支部長
- 全国治水砂防協会 香川県支部長
- 香川県計量協会 会長
- 香川県ウエイティブディング協会 会長
- 香川県フエンシング協会 会長
- 香川県レクリエーション協会 会長など

かまだ守恭 3つの約束

- ◆ 「県民の明日」をひらく  
● みんなで子育てする香川  
● 診療拒否のない香川  
● 「不要不急」も大事な香川
- ◆ 「にぎわい」の復活  
● コロナ前を超える高松空港国際化の拡大  
● 瀬戸芸に大阪・関西万博の相乗効果をも  
● 島の魅力の再発見と情報発信
- ◆ 新しい「四国の顔」をつくる  
● 優美で多機能な県立アリーナを生かす  
● サンポート高松のブルムナード化  
● 高松港に大型クルーズ受け入れ基地を

ますます重く  
どんどん光る



自由民主党公認  
**かまだ守恭**  
もりやす

各頁をごらんください。この選挙公報は、候補者から提出された原稿をそのまま製版して印刷したものです。  
なお、汚損等がある場合は、市町選挙管理委員会へご連絡ください。

令和5年4月9日執行  
香川県議会議員選挙

# 選挙公報

高松市選挙区  
香川県選挙管理委員会

## 希望あふれる 子どもたちの未来へ

**食を取り巻く環境の向上に！**  
香川の特性を生かした農畜・水産物の発展や発信に努めます。  
学校給食や家庭の食事を通して、地産地消のさらなる推進を図ります。

**障がいを持つ子どもの子育てを通して障がいの取り巻く環境の改善！**  
障害の有無に関わらず誰もが平等に自分らしく生きる権利があります。だれも、孤立させない共に支え合う社会制度の整備をし、価値観の違いを認め合う社会を目指します。

**ごはんが食べられないをゼロに！**  
子ども食堂のあと押しをします。身体が不自由な高齢者や障がいを持った方が食事に困らないようサポートします。

人口減少、少子高齢化が進む中、地域や家庭機能の変容とともに、社会的孤立や経済的困窮による複雑・多様な「生活のしづらさ」を抱える人たちの課題が増えています。かねとうゆかりは、これまでの経験を活かし、食を通して誰もが輝く香川県にしていきたいと思っています。



国民民主党公認  
**かねとう  
ゆかり**

## 社会と人の心を動かす。

3期目の主な実績と、今後の取組み

### 1 感染症対策と経済活動の両立

新型コロナウイルス感染症対策を所管する文教厚生委員長、その後は経済委員長として、各種対策・支援策を展開しました！

### 2 犯罪被害者等支援条例の制定

条例制定を求める請願書の紹介人になり、議会で何度も取り上げた結果、県も認識を改め、全会一致で制定にこぎつけました！

### 3 若者や現役世代への支援

県議会議員でただ一人、4年間、インターン生(大学生)を受け入れ、新聞にも「リアルな現場(政治家の)印象一変」と取り上げられました。今後も、社会を支える現役世代への支援に取り組みます！

1968(S43)年	観音寺市生まれ(現在54歳)	2016(H28)年	少子化対策特別委員長就任
1992(H4)年	立命館大学卒業・香川県庁入庁	2018(H30)年	総合防災対策特別委員長就任
2007(H19)年	高松市議会議員初当選	2020(R2)年	文教厚生常任委員長就任(～2022年)
2011(H23)年	県議会議員初当選(現在3期目)	2022(R4)年	経済常任委員長就任

私は、利権追及型の古い政治家ではなく、批判だけして満足する政治家でもなく、靈感商法や反社会的勢力とも繋がりがない、当たり前の政治家であり続けます。悩みながら、迷いながらも前に進もうとする人を応援し、失敗しても支え合うことができる社会。そんな多様性と包容力のある香川県を目指し、引き続き県議会の、ど真ん中から県政を動かしていきます！



国民民主党公認  
**山本  
さとし**

ブログ FBページ FB インスタ

喜岡廣美候補の性格  
先ず誠実である事。物事に関  
して前向きであり、  
一時自民党の党員として  
卓也氏の街頭演説等を聞いて  
なりたいという夢をもち、  
左という事で、民キニま着の育成  
をすすめる。家庭に職場にお互いの  
人格を尊重し、寛容と協調を  
心掛け、正しい事を実行する。  
私の経歴として土木建設業(建築業)  
不動産関係の業務等をしてきた。  
現在は農業を営んでおります。  
安心と安全な街創りを目指し  
ます。そして人々を支え合ひ、盡  
そののあり、県政を自指します。  
又貴方の声と県政にまか  
し、



香川県議会議員候補  
喜岡 廣美  
ひろお

令和5年4月9日執行  
香川県議会議員選挙

# 選挙公報

高松市選挙区  
香川県選挙管理委員会



無所属  
どき じゅんいち  
**土岐 淳一**

## ★地位とは権威でなく責任

### ●議員は便所のスリッパ

「地位」とは「地」に位置すると書くように、みなさんの暮らしの重みを感じながら、人の嫌がる場所で地に身体を擦りつけて、必要なことを進めていく、みなさんの暮らしの為にのツールです。

- 美容・理容産業を香川の重要産業に位置付ける
- 香川を「お花」県に
- 就職やビジネスにも強い美術工芸大学を創設
- 睡眠を健康行政の中に位置付ける

行動制限に頼らず、活力や幸福を高めながら重症化リスクを軽減する。また、寝具や寝室など在宅時を見直し快適にするための内需を振興する。

### ●地域振興になる節電を

街やお店に行けば自宅の電気を使わないので、外で消費したら節電ポイントが付くような、地域振興と節電を両立させる方法を作る。

- ボランティアが若者支援になるように
- 生きる力を育む長期宿泊学習
- 鉄道を生かした環状文教地域づくり
- 幹線・主要道の信号に番号パネルを通りの名前を整備して、信号に順に番号パネルを付けてインバンドや防災などに対応しやすくする。
- 災害の少ない香川に全国の防災拠点を
- お金をかけずに暮らしや教育を高める

政策提案について、詳しくは地域に掲示の選挙ポスターもご覧ください。



自由民主党公認候補  
ひらき  
**平木すすむ**  
七十五才

## 次に来る旅人のために!!

私たちの今は、私たちの子ども・孫から借りているのです。だから、元気な郷土、美しい郷土を残す事は今を生きていく私たちの責務です。今住みたい街、これからも住みたい街を創る!!  
**平木すすむの政治の原点です。**



志のない政治は、羅針盤のない船と同じ

**平木すすむは政治家であり  
政治家であることを目指します!!**

今、世界は様々な危機真っ只中。だから、様々な危機に対応する人材づくりが急務です。ウクライナ侵略、台湾-北朝鮮問題、燃料-食料高騰、更にコロナパンデミック流行、地球温暖化による自然災害等々、世界は様々な危機の中にあります。だから、外交-内政-医療-災害対策等に精通する危機管理のスペシャリストが必要です。人材育成の場、香川大学に危機管理学部の創設が急務です。

高齢者は知恵と経験の達人です。だから、高齢者は光飾者です！60代70代は街を支える中心人物です。そして、65歳以上の光飾者は人口の約30%。最大人口です。最大人口の光飾者の元気づくりこそ、香川県の元気づくりの出発点なのです。だから、後期高齢者も光輝光飾者と呼ぶべきです。

香川県を全国一の医療先進県に。医療従事者が全国一働きやすい県に！今、多くの人が複数の病院で治療薬の投与をされています。ここで医療情報の共有化できれば、治療薬の投与情報が共有化され、より適正な医療体制、投与体制ができます。ひいては医療費の削減に繋がります。更に、このシステムは救急医療システム構築にも繋がるのです。そして、医師-歯科医師-薬剤師-看護師-臨床検査技師-介護職員等全ての医療従事者が全国一働きやすい職場づくりこそ、医療先進県への道です。

四国新幹線導入こそ、四国再輝物語の始まりです。新幹線のある街、導入予定の街は発展しています。全国超高速交通体制の中、新幹線がないのは四国のみです。四国に新幹線が通れば高松～大阪間は1時間15分、高松～徳島は19分となります。更に、香川-高松は四国の玄関口となり、四国の核となります。今こそ四国新幹線整備期成会のもと、新幹線導入のろしを高々と掲げる時、四国再輝物語が始まるのです。

輝く女性づくりこそ、香川の元気の出发点です。女性の有職率は約70%。だから、育児休業制度の充実-保育施設の整備など働きながら子どもを産み育てやすい環境づくりが必要です。そして、最前線で頑張る看護師、保育士、幼稚園教諭等の応援体制も急務です。

商店街再輝!! 光飾者・若者共栄の次世代商店街づくりを。商店街は、光飾者にとって安全・安心な街、若者にとっては情報発信型未来都市。光飾者・若者共栄の街こそ次世代商店街です。人が住み、生活市場-医療サポート体制があり、文化イベント等の情報ステーションなど整備された街こそ、イキイキ商店街の条件です。

# 目指す社会づくりのために正しい戦略を!

愛する香川を再生するには、今こそ間違いのない処方箋が必要です。

今の行政は、病の根本を完治できない間違った治療をしています。香川創正へと導くカギとなる、豊かなひとづくりと焦点をあて、家族・教育・経済のリンクを正しく再生することで私たちの目指す社会づくりができるのです

理念戦略 1 **ひとを元気に!**

**教育県香川の復活がカギ!**

- 1 義務教育における基礎の徹底と学力・体力の充実を図ります。
- 2 教員の質の向上と指導力の充実を図ります。
- 3 高校教育を活性化し、学力もスポーツも全国上位を目指します。
- 4 歴史と伝統文化を尊重し、わが国と郷土を愛する人間を育てます。
- 5 道徳教育を充実し、心の教育や健康教育を推進します。
- 6 家庭教育を充実し、生きる力の育成や学習習慣の定着を図ります。

理念戦略 2 **経済を元気に!**

**今、本当に必要な経済対策を!**

- 1 公共交通の網羅・充実を図り、本来の経済高値をもたらすと同時に、交通事故発生率の低減を実現します。
- 2 医療・福祉などの産業振興をはかり、積極的に雇用を作り出します。
- 3 世界的なオンラインワン企業など県内企業を積極支援し、香川の雇用と経済を守ります。
- 4 スポーツや芸術文化イベントを推進し、交流人口の増加を図ります。

理念戦略 3 **農水産業を元気に!**

**香川ブランドで高付加価値を!**

- 1 作付面積最小の香川県では出荷量による流通システムでは劣るため、付加価値の高い香川ブランドの商品化を推進し、販売戦略を確立します。
- 2 きれいな海から活きた海の再生を進めます。
- 3 緑や海、河川を守るため、森林整備、水環境保全の対策を進めます。
- 4 担い手の経営安定に資する支援を行います。
- 5 学校給食と地元農山漁村との連携を深め地産地消を推進します。



自由民主党公認候補  
**大山一郎**

令和5年4月9日執行  
香川県議会議員選挙

# 選挙公報

高松市選挙区  
香川県選挙管理委員会

**学歴・経歴**

- ・坂町聖母幼稚園
- ・高松市立栗林小学校
- ・高松市立坂町中学校
- ・香川県立高松西高等学校
- ・日本福祉大学社会福祉学部
- ・立命館大学国際関係学部 政治経済学科
- ・参議院議員 坂井 充秘書
- ・高松市議会議員2期
- ・香川県議会議員2期

**コロナウツチの職域接種!!!**  
丸亀町商店街さんの全面的協力により、商店街関係者さんや飲食店関係者さん約3500人に届ける事ができました!

**これまでの実績**  
義務教育の全学年で、少人数学級に。在宅医療と在宅介護の充実のために県内各市に在宅医療支援センターを設置。  
原油・物価高騰対策。  
障害者の差別禁止と権利擁護のための条例制定。(2017年)  
障がい者施設から県が物品購入する額が600万円から2600万円に大幅増額。性犯罪被害者。  
ワンストップ支援センターの設置。  
不妊治療に対する補助金の拡充。  
香川県唯一の児童心理治療施設内の分教室を分枝化。(令和5年4月)  
難病の子ども達への学び機会の拡充とそのご家族を支える仕組みを整備。  
動物愛護センターの設置。  
公立小・中学校の給食費無償化。  
(政府に要請)



**岡野**  
しゅりこ  
Shuniko Okano

## これからも暮らしと地元企業を守ります。

**物価・原油高騰対策**  
これまで企業や団体に補助金等の支援をしてきました。これからも国と連携し、早い時期に家計への直接支援を行います。これまで行っていた電気代、ガス代への支援に加え、LPガスも対象となるよう進めます。

**福祉・医療・介護**  
命と健康を守る医療保健体制の再整備を進めます。子どもから高齢者まで「受けたい医療」「受けたい介護」を「受けたい場所」で受けられるようにします。医療・介護に関わる方の処遇改善に努力します。

**子ども・子育て・教育**  
どの家に生まれても経済的事情や障がいや病気、性別に関わらず、全ての子どもの愛され、学べ、自立できる社会を作ります。保育や学童保育の量と質を守ります。教育や保育の現場を担う皆さんの処遇改善に努力します。

**目指します!**

- ①ムダのない透明な県行政の改革
- ②安心の医療・福祉・子育て支援
- ③防災強化と活力ある地域づくり

**プロフィール** 1965年8月15日生まれ/57歳

- 学歴 木太南小学校、玉藻中学校、高松商業高校、岡山大学卒
- 職歴 財務省(四国財務局、本省)、外務省在トルコ日本大使館勤務を経て、現在香川県議5期
- 党役職 公明党香川県本部代表、香川県監査委員、高松商業高校野球部後援会副会長、自治会長

**5期20年の実績!**  
一人のために全力!

**つづきが推進しました!**

- さぬき動物愛護センター(しっぽの森)開設
- ドクターヘリの運航開始 2022年4月より
- 公立高校入試の「追試」制度導入
- がん対策推進条例制定、がん教育の実施
- 海外視察の厳格化、公用車のリース車両導入
- 小児救急電話相談(#8000)の導入
- 県道の空洞調査で道路陥没を防止
- 不妊治療費助成事業 ●発達障害者支援センター設置
- 熱中症対策として体育館にスポットクーラー整備

**公明党公認**  
**信行**  
のぶゆき

**海外視察 政務活動費問題を追及!**

子どもたちの未来に今の政治のツケを回してはいけない、貴重な税金は住民のためにこそ使われるべき、という思いで情報公開や調査を駆使し、高松市議として4期16年、市政のあらゆる課題にねばり強く取り組んできました。

- 不正を許さず、税金のムダ使いを徹底的に見直す
- 子育て現役世代の視点で教育施策の充実に取り組む
- 持続可能な農林水産業の推進

**とことん情報発信・情報公開**  
**議員特権にNo!税金は県民のために**  
**組織や政党のしがらみなし**

同時に、市民オンプス香川の代表として、香川県議会の政務活動費・海外視察旅費返還を求める訴訟を起こし勝訴。議員特権の上にあぐらをかいている県議会を「県民による県民のための議会」に変えていきましょう。

- 情報公開を進めて問題を「見える化」し、県民参加で変えていく
- 次世代に環境破壊のツケを回さない気候危機対策
- 県民のための議会に変える

**無所属・市民派**  
**植田まき**  
うえた

**植田まきプロフィール**

- ★1975年、高松市仏生山町に生まれ育つ。韓国ドラマ、スポーツ大好き♪ 8歳の娘を子育て中。
- ★香川大学大学院(教育学修士)修了後、スポーツ指導員や中学校講師(保健体育)を勤める。★2003年、議員インターンシップが転機となり、27歳で最年少高松市議に。一貫して無所属・市民派のしがらみのない立場で議員活動を行う。
- ★2期満了で一息、議会を離れ、立命館大学公共政策大学院で2年間学んだ後、再び市議に。通算4期16年勤める。

令和5年4月9日執行  
香川県議会議員選挙

# 選挙公報

高松市選挙区  
香川県選挙管理委員会

## ひたむきに 寄り添い **小さな声をカタチに!**

主な実績 一人の声から実現しました

- 「介護相談専門ダイヤル」を開設
- 「食物アレルギーカード」を作成
- 「女性のおしごと相談室」を設置
- 「超特小ゴミ袋」「ゴミ分別アプリ」も



私たち香川県の公明党は、

- ・ドクターヘリの運航を開始
  - ・「がん教育」の全国初の実施
  - ・路面下の危険な空洞の修繕
  - ・県庁舎のLED化でムダ削減
- なども実現、推進しています

めざします 県政に新風を送ります

ささ 支えあう温かな地域づくり

子育て支援・未来の人づくり

ありよ 魅力ある「健康・環境都市」

生活者の視点で防災・減災

プロフィール (伏石町出身)

太田小学校、桜町中学、明善高校、創価女子短期大学卒。TOTO(株)を経て平成23年、高松市議に当選(3期12年)。党香川県女性局長。趣味はフラワーアレンジメント



# 田井 くるみ

公明党



【経歴】1980年、香川県立高松東高等学校卒業  
1988年、1989年、香川県議会議員  
2002年、2003年、香川県議会議員  
2022年、香川県議会議員

## 経営を政治に生かす。 モットーは“人ありき”

会社経営の経験と民間感覚を県政に生かし、人口と活力を取りもどします。

**夢と希望** 子育て世代が経済面でも安心して子育てできる支援を行い、子供たちが夢を持ち元気に育つ環境を創ります。家庭や環境に影響されぬ皆平等に受けられる、教育の無償化を実現します。

**地域づくり** 支えあう地域社会を実現し、ひとり一人が豊かな心で生活できる環境づくりをしています。子供やお年寄り、女性や弱い立場にある人への支援や格差対策を講じ、地域福祉の向上を目指します。

**経済対策** ■さぬきうどんをはじめとする豊富な食文化、瀬戸内の海に浮かぶ島、観光などをアピールし、全国世界から香川に足を運んでもらい消費を促します。  
■四国新幹線開通と四国八十八か所霊場世界遺産登録は、四国経済発展のためにもセットで推し進めます。

■中小零細企業との連携を強くし、香川のポテンシャル強化を担う若き働き手を育成。都会に出て行った若者を地元と呼び戻す政策、県外から若者を受け入れる政策を実現し、現役世代がチャレンジしやすい香川県にします。



# 黒川 たもつ

日本維新の会  
公認候補

### 平井かず プロフィール

昭和36年香川県高松市生まれ、61歳。太田百華幼稚園、太田小学校、桜町中学校、高松第一高校で学び、小学校時代はRNC児童合唱団、中学・高校時代は合唱部に所属。桜町中学時代には生徒会副会長で池田豊人香川県知事の同級生！小学校時代に図書室で読んだ「ツタンカーメン王墓発掘物語」に感動し、明治大学・明治大学大学院で考古学を専攻。奈良県立橿原考古学研究所・大阪市文化財協会で奈良県内・大阪市内の文化財調査に従事。結婚出産を経て、中途退職後は京都市内で子育ての傍ら社会貢献活動を行う。令和元年、高松高校出身京都大学農学博士平井伸博を前立股んでたくし、高松市に帰郷して現在に至る。

【所属団体】：高松第一高校校友会 明治大学校友会香川県支部 京都大学農学部四明会 京都教育懇話会 智の木協会(大阪市) ほっこりスペースあい(宇治市) 讃岐ジオパーク構想推進準備委員会 コープかがわ組合同員 JA香川県正組合員 池田とよひと後援会 かがわの未来を創る会

## こども・若者・子育て世代の 幸せな未来を創りたい!

香川県にゆかりのあるすべての皆様と共に、「ふれあい」「助け合い」「おたがいさま」の気持ちを大切に、恵み豊かな大地と自然の魅力を輝かせ、次世代を担うこども・若者・子育て世代も高齢者も共に学び・遊び・暮らせる、平和な新時代の地域社会を創ります。2050年脱炭素社会の実現のために、人も動物も植物も多文化共生できるグリーンインフラ環境整備を進めてまいります。

平井かず  
検索



平井かず  
オフィシャルサイトにて  
情報発信中!

<https://www.k-hiral2022.jp>



# 平井 かず

香川県議会議員候補  
無所属



令和5年4月9日執行  
香川県議会議員選挙

# 選挙公報

高松市選挙区  
香川県選挙管理委員会

## 若い力 36歳 未来をひらく

lit.link



プロフィール 1986年生まれ  
本籍香川県高松市 三好高等学校卒業  
元三好市立香川高等学校教員 香川新聞記者  
2019年香川県議会議員選挙香川選挙区  
香川新聞記者会所属

- 香川からも力を合わせて
- ジェンダー平等社会の実現
- 気候危機打開へ
- 暮らしと地域経済最優先の県政へ
- 学校給食の完全無償化
- 返済の必要ない奨学金制度
- 国保料・介護保険料の負担軽減
- 塩江病院をはじめ、入院ベッド削減中止
- 生活の「足」となる交通手段の確保、整備
- 電気・ガス代補助など
- 物価高騰対策
- 海外視察や政務活動費の抜本的見直し

子どもの医療費無料化の年齢引き上げや、中学校3年まで35人学級、学校給食費無償化(第3子から)など皆さんと一緒に実現しました。

この4年間、最年少県議として「若い人が希望を  
持てる社会に」と、県政を動かしてきました。どん  
な時も県民目線で筋を通します。  
あなたの声を県政にまっすぐ届け、唯一の野党  
県議としてこれからも頑張ります。  
あなたの一票をよろしくお願いいたします。



日本共産党  
あきやま  
ときさだ  
36歳

## 暮らしと平和を壊す岸田政権の大軍拡、増税NO!

香川、  
すこし愛して  
ながく愛して。  
私たちは、この地にしばし滞在する  
客のようなものです。  
先人が育みそだてた文化の中で  
生かされている私たちには、  
次の世代のために  
今まくべきタネがあります。  
私たちにアイデンティティーを  
もたらずのは過去です。  
ひとりひとりが住まうこの香川の地の  
未来が「誇り」に満ちていくために  
私は働きます。



自由民主党公認候補  
てんくも  
天雲ちえみ

## 明るい未来を次代に引き継ぐ!

→ to the FUTURE

地元高松市と香川県の発展のため、これらの課題解決に向けて全身全霊で取り組んでまいります。



### 公共交通インフラの整備でチェンジ!

コロナ後はインバウンドを中心に県内を訪れる観光客の増加が見込まれます。空港、JRや専電の各駅がリンクする公共交通インフラの整備を進めることで、観光客の増加につなげていきます。



### 教育の地域間格差解消と福祉の充実でチェンジ!

都市部と中山間地区での教育の地域間格差を解消するため、教育改革を全力で推進します。また、高齢者が住み慣れた地域や家庭のなかでやりがいや生きがいをもって暮らせるよう、医療・介護サービスの充実にも力を注ぎます。



### 地場産業の強化と若者支援でチェンジ!

地場産業の強化策を講じ、自ら働いて力をつけ、発展していけるようにサポート。やる気のある起業家や若者のチャレンジを支える力強いシステムを作り、若者が誇りと希望を持って暮らせる地域を目指します。



### 県市町が連携したまちづくりでチェンジ!

議会が中心となって行政間の連携強化を図り、県と県内8市9町それぞれの課題を共有。そのうえで県市町の役割分担を明確にして、効率的かつ合理的に県全体としてまとまりのあるまちづくりを推進します。



自由民主党公認候補  
宮本よしさだ  
六十七才

令和5年4月9日執行  
香川県議会議員選挙

# 選挙公報

高松市選挙区  
香川県選挙管理委員会

- ①昔から抱える交通渋滞緩和対策。交差点改良など。
- ②防災・減災をし、受入れができる。災害に強い地域づくり。
- ③農業が持つ、多面的な機能の維持や発揮の促進。
- ④四国の玄関高松の復活。サンポート地区・インバウンド対策。
- ⑤未来のある子どもたちのいじめのない心のケア教育。
- ⑥高齢、障害、生活困窮など「誰ひとり取り残さない」地域づくり。
- ⑦動物も家族同然。さつ処分を減らす愛のある動物愛護施策。
- ⑧コロナ禍で変わった地域や家族のコミュニケーション。

## 松本継49才8つの挑戦

**交通渋滞の緩和(大きく変わります!)**  
都市計画道路 成合六条線の『未整備である国道193号線から国道32号線バイパスまでの1.4km(香川大学教育学部附属高松中学校南部付近から西村ジョイ成合店東側付近)の道路路備が進められるよう準備する』こととなりまして。これにより、高松市南部地域が、大きく変わります。早期完成に向け、頑張っております。

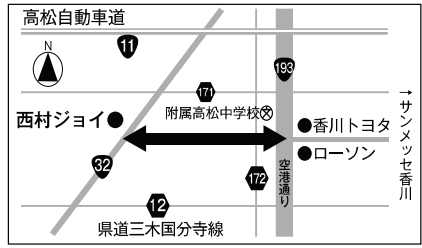

自由民主党公認  
香川県議会議員候補  
**松本**  
きみつぐ

## 新しい香川・高松へ 県政を身近に挑戦! 実行!

プロフィール	
1962年	高松市屋島西町生まれ
1978年	屋島中学校 卒業
1981年	高松第一高等学校 卒業
1986年	香川大学農学部 卒業
1986年	高松市立牟礼中学校講師
1987年	高松市役所 入庁
2022年	高松市都市整備局次長 退職 香川県議会議員補欠選挙で 初当選 現在1期目
◇主な担当事業	
丸亀町、片原町西部地区の再開発事業	
太田第二地区、サンポート高松地区 土地区画整理事業	
道路、公園、河川、港湾、漁港の整備等	
地域活動	
2009年~13年度	屋島小学校 PTA 会長
2017年~18年度	屋島中学校 PTA 会長
2014年~現在	屋島地区 青少年健全育成 連絡協議会 副会長
2016年~18年度	高松市 PTA 連絡協議会 副会長 (現相談役)
2007年~現在	高松市消防団 屋島分団員
2002年~現在	屋島サッカー少年団 指導者
2019年~現在	新屋島コミュニティプラン推進 委員会 委員長

### 4つの目標 誰もが輝き、快適で住みやすい香川・高松

- 1 子育て支援と教育の充実**  
未来を担う子どもを産み育てやすい環境を整備し、全ての子どもが地域の中で安心して成長していけるよう、子育て家庭を支援するとともに、青少年の豊かな心と体を育てる教育を実現します。
- 2 幸齢者が活躍できる環境づくり**  
幸齢者(高齢者)が、いつまでも健康で、生きがいや社会的役割を持ち続け、住み慣れた地域で、共に支えあう共助の社会を実現します。
- 3 安全安心なまちづくり**  
異常気象によるゲリラ豪雨等の災害や南海トラフ巨大地震に備え、県民市民の生命と財産を守るため、安全で安心して暮らすことのできる街を実現します。
- 4 地域の活性化**  
観光資源の利活用、地域を支える産業や文化芸術の振興を図り、魅力ある都市としてのブランドイメージを創出することで、地域をさらに活性化します。



香川県議会議員候補  
**さとしいし明敏**  
あきとし  
自由民主党公認

## 香川県議会議員選挙

4月  
投票日 **9** 日 日

- ◎投票時間は午前7時から午後8時までです。  
〔一部の投票所では、この時間が変更されていますからご注意ください。〕
- ◎投票日当日に仕事や用務などの予定がある方は、4月8日(土)までの午前8時30分から午後8時まで期日前投票・不在者投票ができます。  
〔一部の期日前投票所では、期間や時間が変更されていますからご注意ください。〕
- ◎投票用紙に文字を記入できない方のために、代理投票の制度があります。投票管理者に申請すると、補助者2名が定められ、その一人が選挙人の指示に従って投票用紙に記入し、もう一人が指示どおりが確認します。また、投票所には、点字投票用の投票用紙や点字器が用意してあり、点字での投票もできるようになっています。
- ◎新型コロナウイルス感染症で療養等されている方で、一定の要件に該当する方は、郵便等で投票ができます。
- ◎安心して投票していただけるよう、投票所・期日前投票所では、新型コロナウイルス感染防止対策に取り組みます。有権者のみなさまもご協力をお願いします。

統一標語  
「一票は 地方を動かす 原動力」



令和5年4月9日執行  
香川県議会議員選挙

# 選挙公報

高松市選挙区  
香川県選挙管理委員会

子どもたちに夢を！若者に希望を！お年寄りに安心を！

立憲民主党

1 正直・公平な政治。「もっと良い未来へ！」を目指す。  
■物価高から生活を守る ■物価上昇を上回る賃上げ、誰もが安心できる社会  
■年金で暮らせる社会

5 産業活性化で、若者と女性が  
元気な香川を目指す。

- 人への投資で持続可能な経済成長
- 地域経済の活性化で雇用確保
- 女性活躍社会の推進
- 暮らしに密着した公共工事の推進

4 香川の気候・風土を  
活かした香川型農業  
政策の推進

- 家族農業を守る香川型農業の実現
- 農業者戸別所得補償制度の法制化
- 耕作放棄地対策の推進
- 老朽ため池の改修

「生活者」  
「納税者」  
「消費者」  
「働く者」  
の立場に立つ  
5つの目標

みんなの声で、  
このまちを  
**変える。**

2 生活の安心を支える  
県政基盤の拡充

- 少子化対策の充実で人口減少の歯止め
- 経済格差・教育格差や貧困の解消
- 医師・看護師・介護士の確保で医療・介護の充実
- カーボンニュートラル・再生可能エネルギー政策の推進

3 地域力で子どもが元気、  
高齢者に優しい県政

- 待機児童の解消及び虐待防止条例の制定
- 奨学金制度の充実と給付型奨学金の拡充
- 小規模福祉施設やグループホームの充実と財政支援
- 安心して暮らせる年金制度の実現



たけもととしのぶ  
**竹本敏信**

香川県議会議員候補

立憲民主党公認

## みんなの声を届ける船になる



「船の体育館」の保存再生に長年活動をしてきましたが、解体に向けた予算が組まれたことで、みんなの声を行政に届ける地域政党「かがわ船の党」を作りました。ワン・イシューではない領域が交差する課題解決を目指します。

持続可能な文化と経済をつくる  
「船の体育館」解体の反対から、先人が遺した文化資産を活用することを大切に、香川の文化と経済を動かします。

インクルーシブな政策提案  
(ひとりよげない)  
市民の小さな声にも耳を傾け、社会の中で孤立している人たちや困っている人が生活しやすくなる香川・高松をつくります。

引き出す、楽しむ  
自発型学習の推進  
地域の伝統行事や祭事、生活、歴史、自然、個人の興味など子どもたちが香川をもっと好きになる自発型学習教育の提案をします

瀬戸内海の環境と航路を守る  
瀬戸内海の環境を守るためにクリーン活動を推奨し、海や街を綺麗にする仕組みを考え、海の道としての航路を大切にします。

する・みる・支える  
スポーツ文化を育む  
スポーツをする・みる・支えるの観点で、政策提案をします。特に無くなったスケートボードパークの整備をし、環境づくりをします。



かがわ船の党  
**ノカワユニキシ**

かがわ船の党  
船の体育館の解体反対！  
用途を変えながら活用すべき文化を活用し観光を経済の柱に政治の透明性、議員の情報発信



かがわ船の党  
選挙用紙

1978年生まれ、香大附属小、桜町中、香川中央高校、大阪芸大建築学科卒、地元で一級建築士事務所を設立し地域に根ざした活動に参加。男木島でも移住者支援をする。丹下健三が設計した旧香川県立体育館保存の会を設立し、約10年間活動したが、県が解体を発表した為「かがわ船の党」設立、市民が主人公になる街を目指す。

## 香川県議会議員選挙

4月

投票日

9日  
（日曜日）

統一標語

「一票は 地方を動かす 原動力」

- ◎投票時間は午前7時から午後8時までです。  
〔一部の投票所では、この時間が変更されていますからご注意ください。〕
- ◎投票日当日に仕事や用務などの予定がある方は、4月8日(土)までの午前8時30分から午後8時まで期日前投票・不在者投票ができます。  
〔一部の期日前投票所では、期間や時間が変更されていますからご注意ください。〕
- ◎投票用紙に文字を記入できない方のために、代理投票の制度があります。投票管理者に申請すると、補助者2名が定められ、その一人が選挙人の指示に従って投票用紙に記入し、もう一人が指示どおりが確認します。また、投票所には、点字投票用の投票用紙や点字器が用意してあり、点字での投票もできるようになっています。
- ◎新型コロナウイルス感染症で療養等されている方で、一定の要件に該当する方は、郵便等で投票ができます。
- ◎安心して投票していただけるよう、投票所・期日前投票所では、新型コロナウイルス感染防止対策に取り組みます。有権者のみなさまもご協力をお願いします。



記票時、投票用紙に規定の数字が記入された後、定期的に点検をします。



定期的に換気を実施します。



選材がの清潔さによる手指消毒もお願いします。



周りの方との距離の確保にご協力をお願いします。

令和5年4月9日執行  
香川県議会議員選挙

# 選挙公報

丸亀市選挙区  
香川県選挙管理委員会

## みなさんの声を県政に!!



自由民主党公認候補

### 山本なおき

丸亀市民の皆様のご支持・ご支援のおかげで県議会議員を務めさせていただいております。誠にありがとうございます。  
今、あらゆる面で大きく時代が変わろうとしております。後退は許されません。私は、誰もが安心して豊かに暮らせる社会実現のために全力で取り組みます。

#### 健康・長寿社会の構築

- ・コロナ等感染症対策の徹底
- ・全世代の健康づくりの推進
- ・高齢者福祉の充実

#### 防災・減災対策

- ・道路・港湾等の施設の老朽化対策
- ・老朽ため池の整備

#### 子育て対策

- ・保育所等の充実
- ・こども支援センターの充実

#### 教育・文化の充実

- ・確かな学力の育成
- ・文化・芸術の振興

#### 産業育成施策の推進

- ・地場産業の育成と雇用の確保
- ・農林水産業の活性化

#### 略歴

- 丸亀高校・早稲田大学法学部卒業 ●城乾小・丸亀東中PTA会長
- 香川県議会議員・副議長 ●丸亀高校定通振興会会長
- 自民党香川県連副会長・総務会長 ●丸亀軟式野球連盟会長
- 香川県職員 ●丸亀市サッカー協会会長
- 香川県更生保護協会理事長

## 安心を取り戻す、ともに



香川県議会議員候補  
立憲民主党公認  
米田 はるひこ

### まいだ晴彦

いつの間にか、「不安」がいつぱい若者もお年寄りも。世代間の「対立」があらわれ「不安」がいたるところで「争い」を引き起こしています。政治が「不安」をかき立て、「争い」を作り出している状況すらあります。

政治が仲違いするような状況作っちゃならない！おたがいさま、同じ空間の中で、気持ちよく暮らせるようにするのが政治の役割です。「対立」をおおる政治とおさらばしよう。「不安」をかき立てる政治とおさらばしよう。意見が違っても、排除する政治とおさらばしよう。

あなたの「不安」に「つつ向き合い」まかせてください。「頼ってください」と言う香川県庁にしませんか。あなたの「安心」を取り戻したい思いとともにまいだ晴彦に一票、託してください。

#### まいだ晴彦 プロフィール

- 1958年 多度津町山階生まれ  
四箇小学校、多度津中学校、丸亀高校を経て  
広島大学法学部卒業
- 1981年 ふるさとに役立ちたいと  
丸亀市役所に就職  
中学・高校時代はソフトテニス、大学では漕艇に没頭
- 1990年～自治労香川県本部副委員長等を歴任
- 2002年 丸亀市役所退職
- 2009年・2012年 衆院選に立候補するも惜敗
- 2013年3月 香川県議会議員補欠選挙で初当選  
以来三期連続当選
- 現在 香川県議会議員

maida-haruhiko.com  
@harumaida  
@haruhikomaida

## 変わる時代 変わらぬ信念

## 地元丸亀のために



香川県議会議員候補  
やま だ まさひこ

自由民主党公認

五十九歳

### 山田正芳

#### 1 医療の充実・確保

医療ニーズの多様化や医療資源に限られる中、K-MIX Rをはじめとする情報通信技術を活用した医療をさらに推進するなど、地域による格差を解消し、良質かつ適切な医療提供体制の確保に努めます。

#### 2 結婚、子育てしやすい環境

結婚から妊娠・出産を経て子育てまで、切れ目ない支援を推進し、次代を担う子どもたちを安心して生み、健やかに育てることができる「子育て県かがわ」の実現を目指し、子育て、結婚支援、青少年の健全な育成などさまざまな事業を進めます。

#### 3 移住・定住の促進

Webを活用したフェアやセミナー、オンラインによる移住相談など創意工夫を凝らしながら取り組むほか、動画制作や移住ガイドブックの改訂、空き家改修の助成などを積極的に進め、住み心地の良い香川の魅力を発信します。

#### 4 地域経済の活性化

コロナ禍の中、原油価格・物価高騰なども重なり、厳しい経営状況にある県内産業への支援を継続するとともに、県民の声に耳を傾け、丸亀の地場産業をはじめとする地域経済の活性化に効果的な支援ができるよう取り組みます。

- 昭和38(1963)年 6月16日 丸亀市土器町生まれ
- 昭和63(1988)年 3月 明治大学政治経済学部政治学科 卒業  
在学中より代議士秘書として国会事務所に勤務
- 平成10(1998)年 8月 香川県議会議員補欠選挙に初出馬し、当選
- 平成22(2010)年 4月 経済常任委員会委員長 就任
- 平成24(2012)年 4月 文教厚生常任委員会委員長 就任
- 平成25(2013)年 香川県監査委員 就任(～平成26(2014)年)
- 平成27(2015)年 総務常任委員会委員長 就任
- 現在6期目

- 現在の役職など
- 経済常任委員会委員
  - 地域活力向上対策特別委員会委員
  - 香川県血液対策推進協議会委員
  - 香川県広域水道企業団協議会議員

令和5年4月9日執行  
香川県議会議員選挙

# 選挙公報

丸亀市選挙区  
香川県選挙管理委員会

## 行動は未来を創る 香川を創る

### 仕事と子育て、諦めない香川県へ

- だれ一人取り残さない児童虐待防止対策
- 産前産後ケア・不妊治療サポート支援
- 医療ケア児、きょうだい児サポート支援
- ヤングケアラー支援 ●ひとり親家庭支援

### 経済も家庭も地域も元気な香川県に

- 中小企業支援の拡充 ●ふるさと納税の選択と充実
- フリーランス、ギグワーカー雇用環境整備
- 認知症検査費助成
- 孤独・孤立・ひきこもり対策支援

### 育てよう！香川県で

- 18歳以下医療費無償化
- 中学生まで給食費無償化
- 第二子以降保育料無償化
- 満一歳までおむつ無償

### 子ども達の笑顔があふれる香川県に

- 学校教育のICT教育支援 (GIGAスクール構想を私・公立ともに拡充)
- インクルーシブ教育の拡充 (障害があってもなくてもすべての子どもを受け入れる教育、あらゆる立場の子どもが、必要に応じた教育支援を受けられる平等な教育環境の整備・拡充)
- 県内フリースクール支援 ●地域連携スポーツ・文化クラブの環境整備

#### プロフィール

生まれも育ちも丸亀市、横田瓦工業所の娘に生まれる。年齢42歳。香川県立坂出商業高等学校卒業 広島情報ビジネス専門学校公務員科卒業 会社員 丸亀市子ども会育成連絡協議会

#### 活動歴

第五代丸亀市観光親善大使 丸亀市母子保険推進員 丸亀市こども会育成連絡協議会事務局 丸亀市ジュニアリーダー育成 丸亀市女性消団員 丸亀商工会議所青年部 日本接客リーダー育成協会 企業講師 四国の小・中・高の外部講師(オンライン授業等) イメージアップコンサルティングSAKURAMULET 代表



日本維新の会公認候補  
**いど裕子**  
ゆうこ

## 今、香川・丸亀に新しい風を！ ～「熱い思い」と「突破力」～

#### プロフィール

- 地元の小、中、丸亀高校卒、同志社大学法学部卒
- 香川県庁入庁、県教育委員会教育次長、県観光交流局長(兼)瀬戸内国際芸術祭実行委員会事務局局長(初代)
- 県知事公室長(兼)政策調整監、県農政水産部長
- 香川大学理事・副学長

#### 活動歴

- 栗熊子ども会育成会会長、栗熊小PTA会長、綾歌中PTA副会長
- 瀬戸内国際芸術祭実行委員会幹事

### ふるさとを愛し、故郷のための約束

●魅力ある学校、大学づくりへの支援  
●文化芸術による地域の活性化とスポーツの振興

#### ③教育や地域文化、スポーツ振興

●魅力ある学校、大学づくりへの支援  
●文化芸術による地域の活性化とスポーツの振興

#### ②活力ある産業づくり・地域づくり

●農地整備と農業経営者の確保、地域を支える集落営農、小規模農家への支援  
●地域企業への経営支援と企業立地の推進  
●魅力ある中心市街地や観光地づくりの推進  
●中讃地域の交通ネットワーク拡充と連携強化

#### ①安全・安心の地域づくり

●子育て支援や安心できる救急医療、介護体制の充実  
●河川、ため池、海岸など防災対策の推進  
●道路や橋、学校などの老朽化対策の早期実施

### 私の決意

地域の皆さんの声をよく聞き、県政に届け、「熱い思い」と「突破力」で、地域のための政策実現に全力で取り組みます。  
香川・丸亀に新しい風をおこし、安全安心で、活力あふれる「ふるさとづくり」を推進します。



自由民主党公認候補  
**川池ひでみち**

## 香川県議会議員選挙

4月

投票日

9日 日曜日

統一標語

「一票は 地方を動かす 原動力」

◎投票時間は午前7時から午後8時までです。

(一部の投票所では、この時間が変更されていますからご注意ください。)

◎投票日当日に仕事や用務などの予定がある方は、4月8日(土)までの

午前8時30分から午後8時まで期日前投票・不在者投票ができます。

(一部の期日前投票所では、期間や時間が変更されていますからご注意ください。)

◎投票用紙に文字を記入できない方のために、代理投票の制度があります。投票管理者に申請すると、補助者2名が定められ、その一人が選挙人の指示に従って投票用紙に記入し、もう一人が指示どおりが確認します。また、投票所には、点字投票用の投票用紙や点字器が用意しており、点字での投票もできるようになっています。

◎新型コロナウイルス感染症で療養等されている方で、一定の要件に該当する方は、郵便等で投票ができます。

◎安心して投票していただけるよう、投票所・期日前投票所では、新型コロナウイルス感染防止対策に取り組みます。有権者のみなさまもご協力をお願いします。



投票台、投票用紙を複数枚の力を併用する場合は、定期的に消毒をお願いします。



定期的に換気を実施します。



受付の消費による手洗いや消毒をお願いします。



用紙の汚損の恐れがある場合は、ご協力をお願いします。

裏面もごらんください。この選挙公報は、候補者から提出された原稿をそのまま製版して印刷したものです。なお、汚損等がある場合は、市選挙管理委員会へご連絡ください。

令和5年4月9日執行  
香川県議会議員選挙

# 選挙公報

坂出市選挙区  
香川県選挙管理委員会

## 強さ、優しさ、安全で安心な街づくり、 住みやすさを追求し、皆様の暮らしを豊かに。



# 西川

しょうご

### 交通インフラの充実

- 県道整備計画
- 企業誘致の促進
- 河川整備（鴨田川、大東川、綾川）

### 今後の県政発展に向けた取り組み

1. 子育て環境の一層の充実
2. 安全で質の高い医療の確保
3. 高齢者が安心して暮らせるサービスの確保
4. 漁業関係者への対策

県議会議員として皆様方の仕事をさせていただけ早20年が来ようとしております。この間、さまざまな苦難や失敗もありましたが、これらの問題を乗り越えるたび、人として、議員として強くなれたと確信しております。だからこそ、困難にぶち当たって苦心しておられる方々の気持ちがよく理解できるように努力しました。そして、共に考え行動し、乗り越えられるよう思いやりを持って共助する優しさを身につける事ができました。これこそが、私の政治信念であります。これからも地元の皆様の意見、要望を拝聴しながら、全力で県政に取り組んでまいりたい所存でありますので、何卒ご指導ご鞭撻の程よろしくお願ひ申し上げます。

# 女性の力を県政に!

～坂出・宇多津の未来に女性の力を～



# みやおか

日本維新の会公認候補  
陽子  
ようこ

### 【プロフィール】

1980年9月28日 42歳  
既婚 子供3人  
坂出市出身・在住

### 【略歴】

2006年 九州大学 大学院 医学系学府  
修士課程修了 医学修士号取得  
2009年 博士課程修了 医学博士号取得  
2004年 薬剤師免許取得  
2019年 サービス管理責任者、  
児童発達支援管理責任者取得  
2020年 保育士免許取得  
2009年～現在に至る 薬剤勤務

## → 女性や若者が元気な「まち」香川県!

女性や若者の賃金UP、女性議員・若手議員を増やす啓蒙活動

## → 子育てしたい「まち」香川県!

出産育児バウチャー券発行、塾・習い事の費用の補助、ひとり親支援

## → ずっと暮らしていきたい「まち」香川県!

物価高からの家計救済措置、教育費の所得制限撤廃、スポーツ振興による健康増進・予防医療推進、医療・介護・保育の負担軽減策（従事者・利用者双方への軽減）、教員の働き方改革、障がい児者の福祉向上

子育て政策と合わせて2025年開催の大坂万博と瀬戸内国際芸術祭をチャンスと捉え、大阪と香川を繋ぐパイプ役として経済政策にも取り組んで参ります。女性の立場で政治の現場に名乗りを上げ、弱い立場にある人が生きやすい社会を創ってまいります。

## 香川県議会議員選挙

# 4月

# 投票日

# 9日

日曜日

統一標語

### 「一票は 地方を動かす 原動力」

- 投票時間は午前7時から午後8時までです。  
〔一部の投票所では、この時間が変更されていますからご注意ください。〕
- 投票日当日に仕事や用務などの予定がある方は、4月8日(土)までの午前8時30分から午後8時まで期日前投票・不在者投票ができます。  
〔一部の期日前投票所では、期間や時間が変更されていますからご注意ください。〕
- 投票用紙に文字を記入できない方のために、代理投票の制度があります。投票管理者に申請すると、補助者2名が定められ、その一人が選挙人の指示に従って投票用紙に記入し、もう一人が指示どおりが確認します。また、投票所には、点字投票用の投票用紙や点字器が用意してあり、点字での投票もできるようになっています。
- 新型コロナウイルス感染症で療養等されている方で、一定の要件に該当する方は、郵便等で投票ができます。
- 安心して投票していただけるよう、投票所・期日前投票所では、新型コロナウイルス感染防止対策に取り組みます。有権者のみなさまもご協力をお願いします。



投票時、投票用紙は必ず封筒に入れ、封筒に署名をします。



正確に票箱に入れます。



点字投票用紙による点字投票も可能です。



投票日の投票所での投票をお願いします。

裏面もごらんください。この選挙公報は、候補者から提出された原稿をそのまま製版して印刷したものです。なお、汚損等がある場合は、市町選挙管理委員会へご連絡ください。

令和5年4月9日執行  
香川県議会議員選挙

# 選挙公報

坂出市選挙区  
香川県選挙管理委員会

## 長江の流れも一滴の涙から



自民党公認

### おさぎ

道広  
みちひろ  
七十七歳

自民党香川県政会初代会長  
元議長・元自民党議員会会長  
坂中・丸高・明大卒

今、働き盛り！  
多くの皆様に支えられ、今日まで地域の課題に取り組み、その実現に全力を注いでまいりました。  
その間、自民党議員会政調会長・幹事長・会長として常に県政の中枢を担ってきました。  
さらに平成28年、多くの仲間と共に自民党香川県政会を結成。県議会第一会派初代会長として県政に責任をもつと共に時代を担ってゆく覚悟でおります。  
今回正念場の選挙、初心にかえり頑張っています。一層のお力添えを！！

### おさぎ道広の政治信条

●高い志・未来を見すえた政治の実現

### おさぎ道広のお約束

- 一、地域の課題を解決
- 一、命を、地域をまもる防災
- 一、子育て県香川の実現
- 一、交通、情報の拠点都市としての機能の充実
- 一、教育再生、すべての子どもたちが自立できる教育
- 一、文化・スポーツを通じ、地域の活性化
- 一、企業誘致と地場産業の育成・農漁業の振興
- 一、安心できる医療・介護体制

みんなの夢・みんなの思いを県政へ

みんなの思い・あと一声を

## 八つの政策でふるさと香川の創生 ～住民に寄り添う政策の実現～

デジタル社会の推進	安心できる医療・介護体制
グリーン社会の推進	農林水産業の持続的発展
災害に強い香川づくり	「子育て県かがわ」の実現
学校教育の充実	定住人口の拡大

## 新時代を切り拓く!!

県民の安全な暮らしを守り、県経済を発展させ、新時代を切り拓いていく力！が求められています。私はこれまでの20年の政治経験をもとに、諸課題に真剣に取り組んで参ります。今後県民本位、県民目線の政策をしっかりと実現して参りますので、更なるご支援をよろしく願います。

県議会1期・市議会5期の経験を活かし  
52歳



自由民主党公認

### うすじょう

敬介

## 香川県議会議員選挙

# 4月 9日 投票日

統一標語

### 「一票は 地方を動かす 原動力」

- ◎投票時間は午前7時から午後8時までです。  
〔一部の投票所では、この時間が変更されていますからご注意ください。〕
- ◎投票日当日に仕事や用務などの予定がある方は、4月8日(土)までの午前8時30分から午後8時まで期日前投票・不在者投票ができます。  
〔一部の期日前投票所では、期間や時間が変更されていますからご注意ください。〕
- ◎投票用紙に文字を記入できない方のために、代理投票の制度があります。投票管理者に申請すると、補助者2名が定められ、その一人が選挙人の指示に従って投票用紙に記入し、もう一人が指示どおりか確認します。また、投票所には、点字投票用の投票用紙や点字器が用意してあり、点字での投票もできるようになっています。
- ◎新型コロナウイルス感染症で療養等されている方で、一定の要件に該当する方は、郵便等で投票ができます。
- ◎安心して投票していただけるよう、投票所・期日前投票所では、新型コロナウイルス感染防止対策に取り組みます。有権者のみなさまもご協力をお願いします。



投票台、投票箱に必ず多数の方針を記入し、定期的に消毒をします。



定期的に換気を実施します。



受付での消毒による手指消毒をお願いします。



用紙の元との距離の確保にご協力をお願いします。

裏面もごらんください。この選挙公報は、候補者から提出された原稿をそのまま製版して印刷したものです。なお、汚損等がある場合は、市町選挙管理委員会へご連絡ください。

令和5年4月9日執行  
香川県議会議員選挙

# 選挙公報

善通寺市選挙区  
香川県選挙管理委員会

## 夢と希望が持てる香川へ!

### ★ 子どもたちが主役のまちづくり

- ▶ 『子どもたちが生まれ育った地域に誇りと愛着を持つ』ため、大人たちみんな育てる環境づくりのお手伝いをします!
- ▶ 子どもたちの夢の実現のために、できるだけ多くの選択肢を用意します!
- ▶ 時代を担う子どもたちの保育、教育環境の充実、親の経済格差につながらないよう支援します!

### ★ 高齢者が生き生きとしたまちづくり

- ▶ 『高齢者がいつまでも元気に住み慣れた地域に暮らせる』ため、健康寿命を延ばすお手伝いをします!
- ▶ 障がいがあっても、高齢になっても、地域で安心して暮らせる『地域包括ケア』のしくみを充実させます!
- ▶ 医療、介護、福祉の多職種連携によるネットワークづくりの構築に励みます!

### ★ 地域コミュニティの活性化

- ▶ 地域活動を担うリーダー人材の育成・輩出と活動への参加者の拡大支援をします!
- ▶ 必要なノウハウ、手法、情報の提供、それによる広域的な普及、情報利活用の支援を支援します!

### ★ 災害に備えた環境整備

- ▶ 自主防災活動の近隣地域との協力・強化でスピーディに!

### ★ 多様性を重んじるまちづくり

- ▶ 価値観や生き方、個性を認め合いみんなが輝けるまちに!



自由民主党公認  
**山根 ちか**  
やまね ちか  
45歳

## 香川の未来、善通寺から。



大西ともはるの  
個人演説会の日程はご自身の  
YouTube  
↓  
チャンネル登録をお願いします

善通寺市の県議会議員は長年、自民党と社会党(一社民→立憲)で2議席を分け合い、市民の多様な意見の受け皿になってきました。

### だから、自民党以外の県議も必要です。

私たちが住む善通寺市には、国や県でなければ解決できない多くの行政課題があります。しかし県予算も限りがあり、その中で何にお金を使うかを決めるのが県議会です。大西ともはるは、思いを伝えることが困難な方々にも目を配り、小さな声に耳を傾けます。そのことは、地域の雇用を守り、つくり、教育、保育、医療、介護、年金などを充実させ、市民の暮らしを守る根拠だと考えています。議員は自治体に対し政策を提言できる立場にあります。その立場を最大限駆使し、県政に皆様の声を反映させた予算の使い方にさせていただきます。

そして、支え合う地域社会を実現させよう。



立憲民主党公認  
**大西 ともはる**

地域に  
夢と希望を

23年間の市議会議員としての実績と  
国、善通寺市のパイプ役として  
県政発展の為に頑張ります。

市民の声を多く聞き、開かれた県政を  
目指します。

善通寺市から野良犬野良猫の  
殺処分ゼロを目指す取り組みをします。

善通寺市との連携を取り、  
市内業者の活性化に取り組みます。

少子高齢化対策に取り組みます。

県有未利用の土地、空き家の有効活用  
に取り組みます。



自民党公認  
うじけ  
**氏家 ひとし**



# 香川県議会議員選挙

# 投票日 4月9日

日曜日

◎投票時間は午前7時から午後8時までです。〔一部の投票所では、この時間が変更されていますからご注意ください。〕

◎投票日当日に仕事や用務などの予定がある方は、4月8日(土)までの午前8時30分から午後8時まで期日前投票・不在者投票ができます。〔一部の期日前投票所では、期間や時間が変更されていますからご注意ください。〕

◎投票用紙に文字を記入できない方のために、代理投票の制度があります。

投票管理者に申請すると、補助者2名が定められ、その一人が選挙人の指示に従って投票用紙に記入し、もう一人が指示どおりか確認します。また、投票所には、点字投票用の投票用紙や点字器が用意しており、点字での投票もできるようになっています。

◎新型コロナウイルス感染症で療養等されている方で、一定の要件に該当する方は、郵便等で投票ができます。

◎安心して投票していただけるよう、投票所・期日前投票所では、新型コロナウイルス感染防止対策に取り組みます。有権者のみなさまもご協力をお願いします。



記帳台、鉛筆等不特定多数の方が触れる箇所には、定期的に消毒をします。



定期的に換気を実施します。



備付けの消毒液による手指消毒をお願いします。



周りの方との距離の確保にご協力をお願いします。

統一標語

「一票は 地方を動かす 原動力」

令和5年4月9日執行  
香川県議会議員選挙

# 選挙公報

観音寺市選挙区  
香川県選挙管理委員会



五味のぶあき  
42歳

市政と県政をつなぐ！

稲橋橋交差点の朝の立立ちも2077回となりました。観音寺市議会議員として29歳で初当選をさせていただき、4期13年間のお支えと育てていただいたことに心より感謝を申し上げます。地元高屋神社山頂からの眺望を観音寺市の観光資源にと提案してから12年が経過し、行政や地元の皆様のご協力のもと、全国各地から観光客の方々に訪れていただいております。一方で東日本大震災から12年。巨大地震などの災害対策、アフターコロナ対策と併せて、少子高齢化、人口減少対策、物価・エネルギー価格の高騰対策も急務であり、政治の向き合ふ課題は山積してきます。これは推計ですが、7年後の2030年には5人に一人が75歳以上、人口の過半数が65歳以上となり、翌8年後には限界自治体（消滅都市）が全国で144生まれると言われております。激動の今後10年は、香川県下8市9町を消滅させないための重要な局面を迎えています。観音寺市が消滅すれば、復興はできません。それでも災害とは違い、私たちに備える時間があります。いま取り組むことで「天空の鳥居」のように10年後の未来は変えられると信じています。

対立や権力争いは新しい答えは導き出せません。衆知による政策実現こそが、傷ついた日常を取り戻し、尊い日常を守り、新しい日常を創ると考えます。

人と人、人と自然、気候、歴史、文化、生物、利便性が共生したところ懐かしい未来の創造と、8市9町の強みを活かし、弱点を克服し、広域経済連携と多様な魅力を高めることとで、胸を張って「帰っておいでよ！」と言える観音寺市、香川県を創ります。県政が動けば市政も動く。4期13年の経験を糧に、市政と県政をつなぎます。

昭和55年観音寺市高屋町生まれ。福島県馬郡で中学校時代を過ごす。観音寺第一高等学校では甲子園を目指し野球に没頭する。2009年観音寺市議会議員選挙にて県下最年少で当選。4期連続当選。観音寺市議会副議長を歴任。  
【天空の鳥居】高屋神社顧問  
趣味、バレエ・ソフトボール・魚釣り  
主な仕事 農業



国民民主党 **こくみん** つくろう、新しい答え。

## 13年の市議会での経験と実績で県政にも新たな風を！



友枝 隆  
としはる 42歳

これまでの主な実績と取り組み

デジタル商標登録支援メニューなどの積極的取り組みを促進

子育て支援と障がい児安眠の取組強化

第2子の保育料の無償化

全国大会等に参加する際の助成金の増額を推進

大相模田子の浦部屋大野原合宿の誘致

大野原中央公園大野原子ども園の駐車場整備

公共財産の積極的な売却を促進

空き家解体補助金の制度を改定

他多数

新しいステージへ挑戦！～魅力と活力溢れるかがみを目指して～

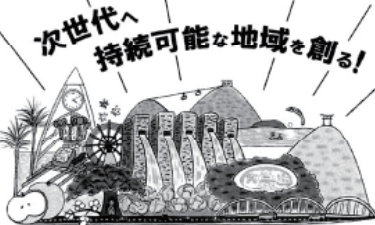

障がい児、障がい者、高齢者、誰もが住みやすい地域を創る

中小企業支援と企業誘致で、経済の活性化と雇用の拡充

移住定住促進の更なる推進

計画的なインフラ整備と災害に強い安心安全な地域づくり

第三次産業の支援強化と農林水産業の多面的な支援

**プロフィール**  
1980年4月15日生  
大野原町大野原生まれ  
既婚・子ども3人

**学歴・経歴**  
大野原小学校・中学校卒業  
観音寺中央高校卒業  
徳島文理大学短期大学部卒業  
保育士として保育園勤務(8年間)  
平成21年11月  
観音寺市議会議員 初当選(29歳)  
以来4期連続当選  
第14代副議長、総務委員会委員長、  
文教民生委員会委員長、  
広報広報委員会委員長、  
三豊総合病院企業団議会議長  
などを歴任

**まちづくり活動**  
一社みとよ青年会議所第66代理事長  
(公社日本青年会議所 香川ブロック協議会会長)

## 僕の最大の強みは「みなさんのご意見」 市と県をワンストップでお任せ下さい！



合田 隆  
たかつぐ

政治・教育は次世代への贈り物です！  
特定の企業や団体ではなく  
**一般市民や弱者の声が届く  
政治に戻さなければなりません。  
変えることができるのは  
「おひとりおひとりの力です」**

- 育児不安・婚活など **子育て世代への支援**
- 医師不足など **三豊総合病院の強化**
- 地域コミュニティ 福祉・介護支援など **高齢化対策**
- 農林水産業・祭りなど **「田園都市」を守る**



圧倒的 **みなさんのおかげで  
実績数No.1**

みなさんの  
身近に感じる  
幸せを守ります。



裏面もごらんください。この選挙公報は、候補者から提出された原稿をそのまま製版して印刷したものです。  
なお、汚損等がある場合は、市選挙管理委員会へご連絡ください。

令和5年4月9日執行  
香川県議会議員選挙

# 選挙公報

観音寺市選挙区  
香川県選挙管理委員会



石川ゆたか

自由民主党公認  
日本遺族政治連盟公認

明治大学卒

「あなたの声を県政に実現します」  
のスローガンのもと誠心誠意力いっぱい  
活動をいたします。

「県政は県民のためにある」  
を原点に県庁の意識改革と行財政の改革に  
勇気を持って取り組みます。

わかりやすい政治、民意を反映させる政  
治こそ、いつに変わらぬ政治の  
本道であると信じ、私は本音で  
語り真実を伝えてまいります。

## 私の公約

- 一、高速道路の新設インターチェンジへの連絡道路及び市内幹線道路の整備を行う。
- 一、市の「顔」である中心市街地の活性化に取り組みと共に商工会議所の会員の多様なニーズに的確に対応していくよう支援する。
- 一、県内産の農林水産物を広く宣伝して需要の拡大を図る。次代を担う農業者・漁業者の育成を支援し、やりがいのある産業に育てる。
- 一、人口減少は大きな社会問題です。全国の若い女性に選ばれたる香川を創って行くと共に通学や就職で大都市に転出した女性がふる里香川に戻って出産、育児がしたいと思ふ環境づくりをして行く。
- 一、高齢者の方々には情報化社会にふさわしい学習の場やスポーツを通して充実した日々を送っていただく。
- 一、地域の宝である子供の健全な育成と各種の活動に出来る限りの助成を行い、すこやかな成長を願う。
- 一、白砂青松の県立琴弾公園を中心に人々に愛され親しまれ、かつ魅力ある観光の拠点となるよう一層の整備をする。
- 一、ボランティア活動・NPO活動の振興を助成し、協力と自立の地域社会をつくる。



政治歴35年の経験を生かし皆さんと共に頑張ります。

## 『地域経済の活性化』に取り組みます!!

(人口減少対策・防減災対策・福祉政策の充実)



しるもと宏

自由民主党公認  
香川県議会議員候補

五十三歳

### 子育て・教育支援

学業、スポーツ、芸術、  
クリエイター(アニメ・CG)の  
人材育成をサポートします。  
教育環境の整備を応援します。

### 一次産業(農業・漁業)の 更なる活性化支援

ブランド化を推し進め、  
国内外への販路拡大を力強く  
応援します。

### 観光振興

新たな観光資源  
(お遍路・瀬戸内海・芸術・お祭り、  
サブカルチャー等)を活用し、  
交流人口の増加を後押しします。

### 南海トラフ対策等、国土強靱化、 危機管理体制の向上

高潮対策の防潮堤整備を推進。  
また、あらゆる危機管理体制の  
スピードアップを図ります。  
行政のデジタル化を推進します。

〈観音寺市柞田町在住(本籍:観音寺市昭和町) 昭和44年4月20日生まれ〉

## 香川県議会議員選挙

4月  
投票日  
9日  
日曜日

統一標語

「一票は 地方を動かす 原動力」

- ◎投票時間は午前7時から午後8時までです。  
(一部の投票所では、この時間が変更されていますからご注意ください。)
- ◎投票日当日に仕事や用務などの予定がある方は、4月8日(土)までの午前8時30分から午後8時まで期日前投票・不在者投票ができます。  
(一部の期日前投票所では、期間や時間が変更されていますからご注意ください。)
- ◎投票用紙に文字を記入できない方のために、代理投票の制度があります。投票管理者に申請すると、補助者2名が定められ、その一人が選挙人の指示に従って投票用紙に記入し、もう一人が指示どおりか確認します。また、投票所には、点字投票用の投票用紙や点字器が用意してあり、点字での投票もできるようになっています。
- ◎新型コロナウイルス感染症で療養等されている方で、一定の要件に該当する方は、郵便等で投票ができます。
- ◎安心して投票していただけるよう、投票所・期日前投票所では、新型コロナウイルス感染防止対策に取り組みます。有権者のみなさまもご協力をお願いします。



投票台、投票用紙など選挙  
官の方が配る投票所には、  
定期的に消毒をします。



定期的に換気を実施し  
ます。



受付の順番による手  
指消毒をお願いします。



周りの方との距離の確保  
にご協力をお願いします。

裏面もごらんください。この選挙公報は、候補者から提出された原稿をそのまま製版して印刷したものです。  
なお、汚損等がある場合は、市選挙管理委員会へご連絡ください。

令和5年4月9日執行  
香川県議会議員選挙

# 選挙公報

さぬき市選挙区  
香川県選挙管理委員会

**クリーン&オープン!**  
三木ゆみこの3つの政治姿勢

- ① しがらみのないクリーンな政治を実行します。
- ② 議会や政策への取り組みの活動報告を行います。
- ③ 「対決より解決!」批判するだけではなく対案を示し、課題解決に向けて前進します。

**三木由美子プロフィール**

昭和40年高松市生まれ。香川県立高松高等学校 早稲田大学商学部卒。外資系総合広告代理店勤務の後、藤沢市議会議員3期。市長選に立候補。夫の海外転勤に帯同。帰国後、訪問介護等の高齢福祉関係に従事。小型船舶免許1級・団体ヨット競技2回出場  
ウィンドサーフィン全日本3位  
趣味:書道(彫刻の高美術館賞受賞)茶道 釣り 乗馬  
家族:夫、母

私も応援します!  
国民民主党代表 **たまき 雄一郎**

県民の皆様と意見交換しながら、進めてまいります

- ① 日本一子育てがしやすい県を目指す
- ② 介護や看護の体制を充実させ、高齢者が安心して暮らせるまちづくり
- ③ さぬき市経済の再生
  - ・新しい地域活性化「瀬戸内マリナシティ構想」
  - ・さぬき市内3高校の統合後も活性化の拠点作りを目指します
- ④ 文理大及びその周辺を社会の即戦力養成拠点に
- ⑤ 空き家の再生等、若い世代が住みやすく魅力あるまちへ

投票用紙には「三木ゆみこ」とお書きください

三木ゆみこへの心あたたまご支援、ありがとうございます  
国民民主党公認、香川県議会議員候補予定者となつてからの3ヶ月余り、支えていただきました多くの皆さま、本当にどうもありがとうございます!こころより感謝いたします!これからも、皆様のご期待にお応えできるよう、三木ゆみこは全力で走り続けます!

ふるさと、さぬきを元気にする5つの政策



国民民主党公認候補  
**三木ゆみこ**

## コロナ後の 未来 香川を創る!

**成長・産業・雇用**

- ・ 農林水産業を成長産業に位置付け輸出拡大を図る
- ・ 香川ブランドを国内外に発信し「地産外相」を推進
- ・ 「地域社会を維持する事業」に取り組み地域マネージメント法人の育成・推進
- ・ 中小・小規模企業振興を充実強化高校校舎の跡地を再開発・企業を誘致・雇用の増加とさぬき市定住者を増やす

**県土強靱化**

- ・ 危機に備える地域基盤の整備充実・減災対策  
(南海トラフ巨大地震の被害・豪災害等を最小限に留める為に)

**子育て・教育福祉**

- ・ 女性・若者の活躍推進
- ・ 子供子育て支援の充実
- ・ 空き家活用・移住者への支援強化
- ・ 県立高校を統合し、県内でも屈指の有数・優秀の学び舎を創設

安心・安全の郷土づくり  
経験を活かし即戦力で  
実行・実現致します



★自由民主党公認候補  
そごう ただし  
**十河直**  
八十一歳

## みらいをつくる確かな決断 香川でさぬき市を守る。

**しがらみのない政治をする**

政党や組織にしばられず、みなさんの想いを受け止めて行動します。寄附やパーティーのお金集めをしない、景観を乱し兼ねない、常時ポスター貼りまくりの政治屋を目指さない。それよりも、コロナ禍で冷え切った経済を取り戻すための行動を起こし、それぞれに抱える生活全般の環境改善するための活動を行います。不満を笑顔に変え、あきらめをやる気に変えられるような政治を目指します。

**まちづくりの原点に立つ**

西高東低の最たる例は道路網の整備です。もつとさぬき市にスポットを当ててもらい、国道11号バイパスを整備することで、さぬき市の生活環境・経済環境・交通環境は良くなり、とりわけ、津田町や旧志度町の発展が期待されます。また、市道修繕や河川沿いの草刈り、河床整備など、国・県・市の連携プレーがまだまだ出ていません。私は、地域からの訴えをより強く発信し、県から国にどんどんオーダーできるような道筋をつくっていきます。

**あれた田畑、少ない公園、ひっそり空き家を改善する**

さぬき市の人口は約45,500人で、合併前のピーク時から約12,000人も下回っています。人口減少は、担い手が不足し田畑を辞める、家を手放す、さぬき市から出ていく…負の連鎖に繋がります。小・中学校の数は半分に、高校は1校新設しますが、既存の2校はなくなります。子どもが遊ぶ公園は、遊具・施設の管理ができないからと、使えなくなっています。そして、市内にはたくさんの空き家が目立ちます。私は大好きなさぬき市を後退させたくない!だから勇気を振り絞って前に進もう、そう決意しました。

**山内まゆプロフィール**

- 学歴  
1988年8月 大川郡長尾町生まれ  
2004年3月 長尾中学校卒業  
2007年3月 津田高等学校卒業  
2009年3月 高松短期大学「秘書科」卒業
- 主な経歴  
2013年12月 さぬきうどん発創業  
2015年11月 (株)たまり設立代表取締役  
2021年 2月 地域活性化プロジェクト「讃岐乃風」結成
- 2022年10月「大河子ども食堂」開始
- 家族 夫と2人暮らし、愛犬3匹

公式サイト YouTube Facebook

**完全無所属**

完全無所属とは、どの政党にも属さずしがらみのない政治をすることです。政党は政党交付金という皆さまからの税金で大半を運営しており(共産党を除く)、組織・団体の支援が根幹であるため、どうしても利権や付金の紐を つながれます。無所属は政党交付金を一切もっていない。組織選挙とは一線を画し、一人ひとりを大切に政治を目指します。



**山内まゆ**  
34歳  
無所属

この選挙公報は、候補者から提出された原稿をそのまま製版して印刷したものです。なお、汚損等がある場合は、市選挙管理委員会へご連絡ください。

# 香川県議会議員選挙

# 投票日 4月9日 日曜日

◎投票時間は午前7時から午後8時までです。〔一部の投票所では、この時間が変更されていますからご注意ください。〕

◎投票日当日に仕事や用務などの予定がある方は、4月8日(土)までの午前8時30分から午後8時まで期日前投票・不在者投票ができます。〔一部の期日前投票所では、期間や時間が変更されていますからご注意ください。〕

◎投票用紙に文字を記入できない方のために、代理投票の制度があります。

投票管理者に申請すると、補助者2名が定められ、その一人が選挙人の指示に従って投票用紙に記入し、もう一人が指示どおりか確認します。また、投票所には、点字投票用の投票用紙や点字器が用意しており、点字での投票もできるようになっています。

◎新型コロナウイルス感染症で療養等されている方で、一定の要件に該当する方は、郵便等で投票ができます。

◎安心して投票していただけるよう、投票所・期日前投票所では、新型コロナウイルス感染防止対策に取り組みます。有権者のみなさまもご協力をお願いします。



記帳台、鉛筆等不特定多数の方が触れる箇所には、定期的に消毒をします。



定期的に換気を実施します。



備付けの消毒液による手指消毒をお願いします。



周りの方との距離の確保にご協力をお願いします。

統一標語

「一票は 地方を動かす 原動力」

令和5年4月9日執行  
香川県議会議員選挙

# 選挙公報

小豆郡選挙区  
香川県選挙管理委員会



自由民主党公認  
谷久 けんいち  
五十五才

私は、皆様の温かいお力に支えられ、県議会議員に就任以来「大切なふるさとだから、未来にしっかりとつなげる」を旗印に精一杯に活動しております。新型コロナウイルス感染症拡大の影響を受け、経済や人的交流など多分野での滞りに直面しましたが、皆様の英知を以って、かつての日常を取り戻しつつあります。これを好機と捉え、皆様の声に耳を傾けて経済の回復を図り、医療と教育を相携えて地域とともにこどもたちの未来へ道を拓いてまいります。掲げた旗印をさらに高め、「信念を貫く」を堅持して実行してまいります。

## 香川の未来

**守る** 守るべきものは  
しっかりと守る

**改める** 改めるべきものは  
大胆に改める

**拓く** 新たな成長に向かって  
未来を拓く



自由民主党公認  
黒島あきら

## 新しい小豆島へ

お年寄りも子や孫も  
全ての世代が安心できる 小豆島を  
かけがえのない 私たちのふるさと小豆島  
素晴らしい島にするため 共に考え 共に進もう

多様性ある交流推進  
大きく変わる高松港周辺と 小豆島との連携を  
坂手・福田港を生かした 関西方面との交流を

- 瀬戸内の再発見  
世界が注目する瀬戸内海の 様々な可能性を
- 教育環境の充実  
すべての島民が 生き生きと学べるように
- 産業の活性化  
安心・安定して暮らすため 安定した経済基盤を  
地場産業 観光・農林水産業の振興を



無所属  
小泉 あつし  
40歳

## 若さと行動力で走り続けます！

福祉・介護	公共交通	環境 エネルギー	子育て	教育	防災	産業
支援を必要とする人が福祉サービスの中から選び、自分らしく生きられる環境をつくりたい。赤ちゃんからお年寄りまでが安心して暮らせる、地域福祉の拠点をつくりたい。	高齢化に伴い、交通弱者が増えており、生活のための移動が難しくなっている状況でも、どこに住んでいても安心して暮らせるように島全体での移動手段を確保し、交通インフラ整備を進めます。	小豆郡内での電力の地産地消を進め、災害時にも一定のエネルギー供給を可能にします。海洋プラスチックごみゼロに向けて、自治体としての取り組みを進めます。	人口減少に歯止めを！子育て支援を徹底し、出生数の改善に取り組みます。育児に不安を感じる方、ひとり親家庭へのきめ細かな支援を行います。雨天時にも子どもが過ごせる遊び場をつくりたい。	障がい、ヤングケアラー、不登校、性的マイノリティ等多様な子どもたちがお互いに認め合い、共に学べるインクルーシブ教育を目指します。国内外の教育環境を参考に、高水準の教育体制を整えます。	災害時に、行政・社会福祉協議会・NPO法人の3者が連携できる仕組みをつくりたい。オール香川体制をつくり、点ではなく面で防災体制を整備します。	小豆島の魅力を活かし、地場産品のブランド力を強化します。製造業、観光業がより発展するよう取り組みます。古民家等、空き家をリノベーションし、人が集まる体験型施設をつくりたい。

**政策理念の三本柱**  
夢ある社会づくり

笑顔がこぼれる 安全・安心な  
地域・人づくり 環境づくり

**ボランティアで培った  
利他の心と実行力で  
～県政に新たな風を～**

経歴 昭和57年 9月20日京都府京都市生まれ  
平成18年 立命館大学法学部 卒業  
平成24年 青山学院大学大学院法学研究科 修了  
平成25年 障害福祉サービスに5年間従事  
平成30年 あすなろの家 職業指導員  
せいけんじこどもえん 保育士  
令和2年 NPO法人SEEDS of HOPE理事長  
児童福祉サービス アースハーモニー管理者

プロフィール  
家族 8人(子ども 男の子3人 女の子1人)  
趣味 DIY、山登り  
好きな言葉 上善は水の如し

4児の赤ちゃん頑張ります！

小泉あつし選挙事務所  
香川県小豆郡小豆島町草壁本町1053

# 香川県議会議員選挙

# 投票日 4月9日

日曜日

◎投票時間は午前7時から午後8時までです。〔一部の投票所では、この時間が変更されていますからご注意ください。〕

◎投票日当日に仕事や用務などの予定がある方は、4月8日(土)までの午前8時30分から午後8時まで期日前投票・不在者投票ができます。〔一部の期日前投票所では、期間や時間が変更されていますからご注意ください。〕

◎投票用紙に文字を記入できない方のために、代理投票の制度があります。

投票管理者に申請すると、補助者2名が定められ、その一人が選挙人の指示に従って投票用紙に記入し、もう一人が指示どおりか確認します。また、投票所には、点字投票用の投票用紙や点字器が用意しており、点字での投票もできるようになっています。

◎新型コロナウイルス感染症で療養等されている方で、一定の要件に該当する方は、郵便等で投票ができます。

◎安心して投票していただけるよう、投票所・期日前投票所では、新型コロナウイルス感染防止対策に取り組みます。有権者のみなさまもご協力をお願いします。



記帳台、鉛筆等不特定多数の方が触れる箇所には、定期的に消毒をします。



定期的に換気を実施します。



備付けの消毒液による手指消毒をお願いします。



周りの方との距離の確保にご協力をお願いします。

統一標語

「一票は 地方を動かす 原動力」

令和5年4月9日執行  
香川県議会議員選挙

# 選挙公報

綾歌郡選挙区  
香川県選挙管理委員会

## 松内こうへい 3つのお約束

### 活気のある安心安全なまちづくり

1. 安全で住みやすい住環境  
(防犯・防災・移住)
2. 商業施設・観光施設の活性化  
(商業・経済)
3. 働く場所・働きやすい職場  
(企業誘致・労働)
4. 農地を維持する農業改革  
(農業)
5. 伝統や歴史を尊ぶ活動  
(文化)

### 子育てしやすいまちづくり

1. 結婚～妊娠・出産～育児の体制  
(結婚・出産)
2. 育児施設・医療施設の充実  
(育児・医療)
3. 共働き世帯のサポート  
(子育て)
4. ICTを含めた教育の質の向上  
(教育)
5. 医療費・給食費の負担軽減  
(養育)

### 元気で長生きできるまちづくり

1. 元気で迎える100歳へ  
(健康)
2. 毎日が楽しいコミュニティ  
(生きがい)
3. 高齢者施設の充実  
(福祉)
4. 介護・認知症サポート  
(介護)
5. 免許返納者の交通支援  
(交通)



# 松内 こうへい

まつうち  
無所属 / 44歳

現場目線と町議の経験を活かし、綾川町と香川県のパイプをつなぎ、「綾川を日本一住みたい町に」するために尽力いたします！

個人演説会のお知らせ

4月2日(日) 17:00より  
会場 滝宮公民館

4月6日(木) 18:30より  
会場 陶公民館

4月7日(金) 18:30より  
会場 山田公民館

一人ひとり豊かな才能を持った子ども達。デジタル社会の中に育つ子ども達は、私達の考えをはるかに超え、多様な教育の機会、希望に応じた学びの選択肢の創出を求めています。生まれ育った環境による「教育格差」をなくし、ふるさと教育、情操教育の充実に努めます。



一層、深刻な社会問題となっている孤独・孤立社会。今後、若い世代の方も含め、社会全体で取り組むべき課題です。加えて、医療・介護体制は安心・安全を支えるセーフティネット。保険・医療体制を充実させ、介護現場の負担軽減、効率性の向上や質の高い人材の確保で、介護事業所の支援に取り組めます。

子ども達の笑顔あふれる未来のために  
地域産業の持続的発展に向けて

大切な資源である地域のあらゆる産業が、パンデミック、更には直近の経済状況等により、未曾有の危機に直面しています。この状況を乗り越え持続的に発展できるように、現場の声を丁寧に聞き、現場目線での支援に努めます。

社会福祉の充実に向けて  
子育て応援の充実を

多くの女性が家庭や育児、介護、仕事の両立に悩んでいます。働きやすい環境を整備し、産後ケアや訪問家事育児支援を含む、妊娠・出産・子育てに関する相談体制、子育て中の方々が集まる場所の支援を充実させ、みんなが夢や希望を持てるまちづくりを目指します。



# 松岡 りか

無所属

決起大会

4月2日(日) 午後6時30分～  
4月6日(木) 午後6時30分～

綾上農村環境改善センター(綾上支所隣)

JA香川県綾坂地区営農センター(旧綾歌南部農協本所)

## 香川県議会議員選挙

# 4月

# 投票日

# 9日

日曜日

◎投票時間は午前7時から午後8時までです。  
[一部の投票所では、この時間が変更されていますからご注意ください。]

◎投票日当日に仕事や用務などの予定がある方は、4月8日(土)までの午前8時30分から午後8時まで期日前投票・不在者投票ができます。  
[一部の期日前投票所では、期間や時間が変更されていますからご注意ください。]

◎投票用紙に文字を記入できない方のために、代理投票の制度があります。投票管理者に申請すると、補助者2名が定められ、その一人が選挙人の指示に従って投票用紙に記入し、もう一人が指示どおりが確認します。また、投票所には、点字投票用の投票用紙や点字器が用意しており、点字での投票もできるようになっています。

◎新型コロナウイルス感染症で療養等されている方で、一定の要件に該当する方は、郵便等で投票ができます。

◎安心して投票していただけるよう、投票所・期日前投票所では、新型コロナウイルス感染防止対策に取り組めます。有権者のみなさまもご協力をお願いします。

統一標語

### 「一票は 地方を動かす 原動力」



記票時、鉛筆や不定数の筆が触れる箇所には、定期的に消毒をお願いします。



定期的に換気を実施します。



受付時の接触による手指消毒をお願いします。



周りの方との距離の確保にご協力をお願いします。

この選挙公報は、候補者から提出された原稿をそのまま製版して印刷したものです。なお、汚損等がある場合は、町選挙管理委員会へご連絡ください。



# 香川県議会議員選挙

# 投票日 4月9日

日曜日

◎投票時間は午前7時から午後8時までです。〔一部の投票所では、この時間が変更されていますからご注意ください。〕

◎投票日当日に仕事や用務などの予定がある方は、4月8日(土)までの午前8時30分から午後8時まで期日前投票・不在者投票ができます。〔一部の期日前投票所では、期間や時間が変更されていますからご注意ください。〕

◎投票用紙に文字を記入できない方のために、代理投票の制度があります。

投票管理者に申請すると、補助者2名が定められ、その一人が選挙人の指示に従って投票用紙に記入し、もう一人が指示どおりか確認します。また、投票所には、点字投票用の投票用紙や点字器が用意しており、点字での投票もできるようになっています。

◎新型コロナウイルス感染症で療養等されている方で、一定の要件に該当する方は、郵便等で投票ができます。

◎安心して投票していただけるよう、投票所・期日前投票所では、新型コロナウイルス感染防止対策に取り組みます。有権者のみなさまもご協力をお願いします。



記帳台、鉛筆等不特定多数の方が触れる箇所には、定期的に消毒をします。



定期的に換気を実施します。



備付けの消毒液による手指消毒をお願いします。



周りの方との距離の確保にご協力をお願いします。

統一標語

「一票は 地方を動かす 原動力」

令和5年4月9日執行  
香川県議会議員選挙

# 選挙公報

仲多度郡第二選挙区  
香川県選挙管理委員会



自由民主党公認候補

新田 耕造  
七十三才

誰もが誇りを持って働き、  
安心して暮らせる香川県。  
心の豊かさを未来へつなぐために、  
新田耕造は、つねに全力で頑張ります!!  
これまでに取り組んだ活動

### 中讃(善通寺)免許更新センター設置

平成19年11月議会一般質問で提案し平成28年、免許センターが完成しました。さらに、即日交付を要望し続け令和6年度中に実施が決定しました。

### 定住人口増のため多度津高校に造船コース創設

さまざまな分野に対応できる人材の育成や、定住人口増と人材供給のため多度津高校に造船科を設置することを平成24年に提案し、平成29年4月に創設されました。

### かがわ縁結び支援センター設置

平成26年に提案し、平成29年「かがわ縁結びセンター」として実りました。令和5年2月末現在178組が成婚しました。

### 高潮・豪雨対策 港湾・河川高上げ推進

多度津町においては防波堤がほぼ完成しており、さらに豪雨対策においては「期限を切って早急に対応してほしい」と県執行部へ要望し、横川や弘田川一帯の改修に更なる進捗を促しています。

### これから取り組む活動

#### 特定治療領域でトピックスを目指す

高齢化により増加する疾病に対応するために、県立中央病院では特定治療領域の最先端医療で日本トピックスを目指す、医療の充実を図ります。

#### 災害に強いかがわ

南海トラフ地震をはじめとする大規模地震・津波や台風等による被害を最小限に抑えるため、河川・海岸堤防の整備、ため池の耐震化などの対策を推進します。

#### 子育てかがわの一層の充実

次代を担う子どもたちを安心して育てることができるよう「子育て県かがわ」を実現し、男性がもっと積極的に子育てに参加できるようにさまざまなサポートを充実させます。

**新田耕造** プロフィール  
昭和25年、多度津町に生まれる。昭和43年、国立丸亀高校卒業  
昭和47年、慶応義塾大学法学部政治学科卒業  
昭和54年、衆議院議員中曾根康弘秘書。平成19年、香川県議会議員当選  
令和元年、香川県議会議員四期目当選。現在に至る  
社会保険労務士、会社役員

## 愛♡らぶたどつ 好きやけん♡かがわ

### あまの里美

略歴、1968年生まれ、54歳。看護師、ケアマネジャー。多度津町議会議員1期。多度津地区社会福祉協議会副会長。

医療と福祉での約30年間の経験、  
看護師として培い得た学びで、町議会議員として4年間  
町内をくまなく歩き、対話を重ねてきました。  
あなたと一緒に地域の未来を築いてまいります。



あまの  
里美

#### 安心して子育てできる 環境づくりの支援を行います

子どもの幸せを一番に考える社会にしていかに、  
①学校教育の充実  
②子育て支援の充実  
③多様な世帯の暮らしやすい環境整備  
を行ってまいります。

#### 災害に強い町を目指します

台風災害や南海トラフ大地震に対するハード面での整備を進めるとともに、地域の人々が助け合えるソフト面での関係構築を行い、多度津町の安全を確保してまいります。

#### 皆様と一緒に まちを元気にします

医療・福祉・介護・子育て等を中心に、それぞれの視線を大切にしながら、女性としてまた母親として町民ファーストの町づくりを行います。

私は故郷・多度津町が誰よりも好きです。今必要なのは変化！今こそ、多度津を大きく変えていく時です。

## 香川県議会議員選挙

4月

投票日

9日  
日曜日

統一標語

「一票は 地方を動かす 原動力」

- ◎投票時間は午前7時から午後8時までです。  
〔一部の投票所では、この時間が変更されていますからご注意ください。〕
- ◎投票日当日に仕事や用務などの予定がある方は、4月8日(土)までの午前8時30分から午後8時まで期日前投票・不在者投票ができます。  
〔一部の期日前投票所では、期間や時間が変更されていますからご注意ください。〕
- ◎投票用紙に文字を記入できない方のために、代理投票の制度があります。投票管理者に申請すると、補助者2名が定められ、その一人が選挙人の指示に従って投票用紙に記入し、もう一人が指示どおりが確認します。また、投票所には、点字投票用の投票用紙や点字器が用意してあり、点字での投票もできるようになっています。
- ◎新型コロナウイルス感染症で療養等されている方で、一定の要件に該当する方は、郵便等で投票ができます。
- ◎安心して投票していただけるよう、投票所・期日前投票所では、新型コロナウイルス感染防止対策に取り組みます。有権者のみなさまもご協力をお願いします。



記票時、鉛筆等不特定多数の方が触れる箇所には、定期的に消毒をお願いします。



定期的に換気を実施します。



選材への接触による手指消毒をお願いします。



周りの方との距離の確保にご協力をお願いします。

この選挙公報は、候補者から提出された原稿をそのまま製版して印刷したものです。  
なお、汚損等がある場合は、町選挙管理委員会へご連絡ください。

# 香川県議会議員選挙

# 投票日 4月9日

日曜日

◎投票時間は午前7時から午後8時までです。一部の投票所では、この時間が変更されていますからご注意ください。

◎投票日当日に仕事や用務などの予定がある方は、4月8日(土)までの午前8時30分から午後8時まで期日前投票・不在者投票ができます。一部の期日前投票所では、期間や時間の変更されていますからご注意ください。

◎投票用紙に文字を記入できない方のために、代理投票の制度があります。

投票管理者に申請すると、補助者2名が定められ、その一人が選挙人の指示に従って投票用紙に記入し、もう一人が指示どおりか確認します。また、投票所には、点字投票用の投票用紙や点字器が用意しており、点字での投票もできるようになっています。

◎新型コロナウイルス感染症で療養等されている方で、一定の要件に該当する方は、郵便等で投票ができます。

◎安心して投票していただけるよう、投票所・期日前投票所では、新型コロナウイルス感染防止対策に取り組みます。有権者のみなさまもご協力をお願いします。



記載台、鉛筆等不特定多数の方が触れる箇所には、定期的に消毒をします。



定期的に換気を実施します。



備付けの消毒液による手指消毒をお願いします。



周りの方との距離の確保にご協力をお願いします。

統一標語

「一票は 地方を動かす 原動力」

---

---

# 統一市町選挙

---

---



## 1 選挙執行団体

区分	市町名	備考
市長	高松市 東かがわ市	2市
市議会議員	高松市 坂出市 善通寺市 さぬき市 東かがわ市	5市
町議会議員	土庄町 三木町(無投票) 直島町(無投票) 宇多津町	4町 うち2町は無投票

## 2 候補者

党派別・新現元別立候補者数に関する調

### ① 市長選挙

市町名	公明党		国民民主党		参政党		社会民主党		自由民主党		日本維新の会		日本共産党		立憲民主党		諸派		無所属		合計				
	新	現元計	新	現元計	新	現元計	新	現元計	新	現元計	新	現元計	新	現元計	新	現元計	新	現元計	新	現元計	新	現元計			
高松市																				1	1	2	1	1	2
東かがわ市																				1	1	2	1	1	2
<b>市計</b>																				<b>2</b>	<b>2</b>	<b>4</b>	<b>2</b>	<b>2</b>	<b>4</b>
<b>県計</b>																				<b>2</b>	<b>2</b>	<b>4</b>	<b>2</b>	<b>2</b>	<b>4</b>

(注) 1 政党は50音順とした。

2 新現元の別について、「元」には合併前の団体において同種の職にあった者も含む。

② 市町議会議員選挙

市町名	党派別		公明党		国民民主党		参政党		社会民主党		自由民主党		日本維新の会		日本共産党		立憲民主党		諸派		無所属		合計		定数								
	新	元	計	現	元	計	新	元	計	現	元	計	新	元	計	現	元	計	新	元	計	現	元	計									
高松市	2	4	6	2	2	2	2	2	2	11	15	26	1	1	2	3	2	1	3	1	1	4	4	8	26	52	40						
坂出市	2	2	1	1	2	3	11	14	1	1	1	1	1	1	1	1	1	1	3	2	3	2	5	9	16	25	19						
善通寺市	1	1					9	9	1	1	1	1	1	1	1	1	1	1	2	3	1	6	2	14	1	17	16						
さぬき市	2	2	1	2	3	1	1	1	1	1	1	1	1	1	1	1	1	1	4	12	1	17	6	18	1	25	20						
東かがわ市	2	2	1	1	2	1	4	4	1	1	1	1	1	1	1	1	1	1	1	2	4	1	7	4	14	1	19	16					
<b>市</b>	<b>2</b>	<b>11</b>	<b>13</b>	<b>5</b>	<b>4</b>	<b>9</b>	<b>3</b>	<b>3</b>	<b>1</b>	<b>1</b>	<b>14</b>	<b>39</b>	<b>53</b>	<b>3</b>	<b>3</b>	<b>2</b>	<b>5</b>	<b>7</b>	<b>2</b>	<b>2</b>	<b>4</b>	<b>1</b>	<b>1</b>	<b>2</b>	<b>15</b>	<b>25</b>	<b>3</b>	<b>43</b>	<b>47</b>	<b>88</b>	<b>3</b>	<b>138</b>	<b>111</b>
土庄町															1	1	1	1	1	1	1	5	6	11	5	8	13	12					
三木町	1	1	1	1	1	1									1	1	1	1	1	3	9	12	3	13	16	16	16						
直島町																					9	9	9	9	9	9	9	9					
宇多津町	1	1	2	2	2	1	2							1	1	1	1	1	1	4	6	10	6	9	15	10	10						
<b>町</b>	<b>2</b>	<b>2</b>	<b>2</b>	<b>1</b>	<b>3</b>	<b>3</b>	<b>1</b>	<b>1</b>	<b>1</b>	<b>1</b>	<b>1</b>	<b>3</b>	<b>3</b>	<b>2</b>	<b>2</b>	<b>2</b>	<b>2</b>	<b>2</b>	<b>2</b>	<b>12</b>	<b>30</b>	<b>42</b>	<b>14</b>	<b>39</b>	<b>53</b>	<b>47</b>	47						
<b>県</b>	<b>2</b>	<b>13</b>	<b>15</b>	<b>7</b>	<b>5</b>	<b>12</b>	<b>3</b>	<b>3</b>	<b>1</b>	<b>1</b>	<b>14</b>	<b>39</b>	<b>53</b>	<b>3</b>	<b>4</b>	<b>2</b>	<b>8</b>	<b>10</b>	<b>2</b>	<b>4</b>	<b>6</b>	<b>1</b>	<b>1</b>	<b>2</b>	<b>27</b>	<b>55</b>	<b>3</b>	<b>85</b>	<b>61</b>	<b>127</b>	<b>3</b>	<b>191</b>	<b>158</b>

(注) 1 政党は50音順とした。  
 2 新現元の別について、「元」には合併前の団体において同種の職にあった者も含む

## 3 選挙人名簿登録者数

市—令和5年4月15日現在  
 5市4町  
 町—令和5年4月17日現在

市町名	男	女	計
高松市	168,049	183,951	352,000
坂出市	20,403	22,458	42,861
善通寺市	12,888	13,079	25,967
さぬき市	19,076	20,812	39,888
東かがわ市	11,960	13,255	25,215
<b>市計</b>	<b>232,376</b>	<b>253,555</b>	<b>485,931</b>
土庄町	5,370	6,053	11,423
三木町	11,005	11,927	22,932
直島町	1,326	1,230	2,556
宇多津町	7,142	7,630	14,772
<b>町計</b>	<b>24,843</b>	<b>26,840</b>	<b>51,683</b>
<b>県計</b>	<b>257,219</b>	<b>280,395</b>	<b>537,614</b>



## 4 投 票

## (1) 投票状況（中間）に関する調

13時現在

市 町 名	選挙当日有権者数			投票者数			投票率 (%)			前回 投票率 (%)
	男	女	計	男	女	計	男	女	計	
高 松 市	7,448	8,325	15,773	1,170	1,153	2,323	15.71	13.85	14.73	15.93
坂 出 市	2,461	2,771	5,232	427	462	889	17.35	16.67	16.99	18.61
善 通 寺 市	1,872	1,987	3,859	270	249	519	14.42	12.53	13.45	22.81
さ ぬ き 市	1,587	1,751	3,338	322	297	619	20.29	16.96	18.54	21.53
東かがわ市	1,061	1,215	2,276	280	293	573	26.39	24.12	25.18	29.13
<b>市 計</b>	<b>14,429</b>	<b>16,049</b>	<b>30,478</b>	<b>2,469</b>	<b>2,454</b>	<b>4,923</b>	<b>17.11</b>	<b>15.29</b>	<b>16.15</b>	<b>18.71</b>
土 庄 町	630	686	1,316	122	111	233	19.37	16.18	17.71	27.87
三 木 町										21.46
直 島 町										33.36
宇 多 津 町	2,421	2,646	5,067	377	411	788	15.57	15.53	15.55	18.83
<b>町 計</b>	<b>3,051</b>	<b>3,332</b>	<b>6,383</b>	<b>499</b>	<b>522</b>	<b>1,021</b>	<b>16.36</b>	<b>15.67</b>	<b>16.00</b>	<b>22.29</b>
<b>県 計</b>	<b>17,480</b>	<b>19,381</b>	<b>36,861</b>	<b>2,968</b>	<b>2,976</b>	<b>5,944</b>	<b>16.98</b>	<b>15.36</b>	<b>16.13</b>	<b>19.75</b>

- (注) 1 首長選挙と議会議員選挙が同時に行われている市町については、首長選挙の投票状況を記載している。  
 2 各市町において抽出した投票区の数値である。  
 3 前回（平成31年4月21日執行）投票率の市計については、高松市（議員）、坂出市（議員）、善通寺市（議員）、さぬき市（議員）、東かがわ市（首長）の5市の合計である。  
 4 前回投票率の町計については、土庄町（議員）、三木町（議員）、直島町（議員）、宇多津町（議員）の4町の合計である。

(2) 投票結果に関する調

①市長選挙

市町名	選挙当日有権者数		投票者数		棄権者数		投票率 (%)		前回投票率 (%)
	男	女	男	女	男	女	男	女	
高松市	164,647	181,372	68,839	77,395	95,808	103,977	41.81	42.67	42.26
東かがわ市	11,830	13,124	7,063	8,212	4,767	4,912	59.70	62.57	61.21
市計	176,477	194,496	75,902	85,607	100,575	108,889	43.01	44.01	43.54
県計	176,477	194,496	75,902	85,607	100,575	108,889	43.01	44.01	43.54

(注) 前回投票率欄には、平成31年統一地方選挙における投票率を記載している。

## ②市町議会議員選挙

市町名	選挙当日有権者数		投票者数		棄権者数		投票者数		棄権者数		投票率(%)		前回投票率(%)
	男	女	計	男	女	計	男	女	計	男	女	計	
高松市	164,647	181,372	346,019	68,846	77,382	146,228	95,801	103,990	199,791	41.81	42.66	42.26	40.09
坂出市	20,083	22,173	42,256	10,630	12,042	22,672	9,453	10,131	19,584	52.93	54.31	53.65	52.31
普通寺市	12,474	12,807	25,281	5,988	6,611	12,599	6,486	6,196	12,682	48.00	51.62	49.84	57.79
さぬき市	18,804	20,553	39,357	9,720	11,023	20,743	9,084	9,530	18,614	51.69	53.63	52.70	54.35
東かがわ市	11,830	13,124	24,954	7,063	8,213	15,276	4,767	4,911	9,678	59.70	62.58	61.22	69.38
<b>市計</b>	<b>227,838</b>	<b>250,029</b>	<b>477,867</b>	<b>102,247</b>	<b>115,271</b>	<b>217,518</b>	<b>125,591</b>	<b>134,758</b>	<b>260,349</b>	<b>44.88</b>	<b>46.10</b>	<b>45.52</b>	<b>44.99</b>
土庄町	5,277	5,974	11,251	3,514	4,064	7,578	1,763	1,910	3,673	66.59	68.03	67.35	73.15
三木町													56.47
直島町													73.60
宇多津町	6,911	7,429	14,340	3,073	3,632	6,705	3,838	3,797	7,635	44.47	48.89	46.76	45.89
<b>町計</b>	<b>12,188</b>	<b>13,403</b>	<b>25,591</b>	<b>6,587</b>	<b>7,696</b>	<b>14,283</b>	<b>5,601</b>	<b>5,707</b>	<b>11,308</b>	<b>54.04</b>	<b>57.42</b>	<b>55.81</b>	<b>58.31</b>
<b>県計</b>	<b>240,026</b>	<b>263,432</b>	<b>503,458</b>	<b>108,834</b>	<b>122,967</b>	<b>231,801</b>	<b>131,192</b>	<b>140,465</b>	<b>271,657</b>	<b>45.34</b>	<b>46.68</b>	<b>46.04</b>	<b>46.28</b>

(注) 前回投票率欄には、平成31年統一地方選挙における投票率を記載している。

## 5 開票、当選人等

## (1) 候補者別得票数等に関する調

## ① 市長選挙

## 高松市

届出 番号	ふりがな 候補者氏名	得票順位	当落の別	党派	新現元 の別	得票数
1	なんば ひろし	2	落	無所属	新	52,798
2	おおにし 大西 ひでと	1	当	無所属	現	90,485

得票総数 A	あん分の際 切り捨てた 票数 B	いずれの候補 者にも属しな い票数 C	有効投票数 (A+B+C) D	無効投票数 E	投票総数 (D+E) F	不受理 持帰り等 G	投票者数 (F+G) H
143,283	0	0	143,283	2,949	146,232	2	146,234

## 東かがわ市

届出 番号	ふりがな 候補者氏名	得票順位	当落の別	党派	新現元 の別	得票数
1	うえむら いちろう うへむら 一郎	1	当	無所属	現	11,313
2	かま だ しんじ 鎌田 紳二	2	落	無所属	新	3,427

得票総数 A	あん分の際 切り捨てた 票数 B	いずれの候補 者にも属しな い票数 C	有効投票数 (A+B+C) D	無効投票数 E	投票総数 (D+E) F	不受理 持帰り等 G	投票者数 (F+G) H
14,740	0	0	14,740	535	15,275	0	15,275

(注) 新現元の別について、「元」には合併前の団体において同種の職にあった者も含む。

② 市町議会議員選挙

高松市

届出 番号	候補者氏名	得票 順位	当落	党	派	新現 元	得票 数
1	中津 中 久保 横	23	当	公	明	新	2,782
2	久保 横	52	落	無	所	新	486
3	横 井 敬	26	当	自	民	新	2,763
4	井 敬 敬	20	当	公	明	現	2,832
5	井 敬 敬	5	当	自	民	新	4,112
6	井 敬 敬	4	当	無	所	現	4,473
7	井 敬 敬	41	落	公	明	新	2,179
8	井 敬 敬	16	当	自	民	現	2,904.091
9	井 敬 敬	11	当	公	明	現	3,405
10	井 敬 敬	19	当	自	民	現	2,840
11	井 敬 敬	17	当	自	民	新	2,864
12	井 敬 敬	34	当	無	所	現	2,607
13	井 敬 敬	43	落	自	民	現	2,015
14	井 敬 敬	31	当	立	憲	新	2,662
15	井 敬 敬	47	落	無	所	新	1,256
16	井 敬 敬	24	当	公	明	現	2,766.428
17	井 敬 敬	49	落	か	がわ船の	新	1,114
18	井 敬 敬	9	当	自	民	新	3,648
19	井 敬 敬	28	当	自	民	現	2,746.049
20	井 敬 敬	39	当	自	民	現	2,289
21	井 敬 敬	36	当	日	本	現	2,554
22	井 敬 敬	32	当	日	本	現	2,635
23	井 敬 敬	18	当	国	民	現	2,849
24	井 敬 敬	38	当	自	民	新	2,413
25	井 敬 敬	8	当	自	民	新	3,653
26	井 敬 敬	45	落	日	本	新	1,529
27	井 敬 敬	1	当	無	所	現	6,787
28	井 敬 敬	21	当	自	民	現	2,818

29	中 村 正彦	37	当	無	所	現	2,488
30	中 村 正彦	25	当	公	明	現	2,764.478
31	中 村 正彦	15	当	自	民	新	2,918
32	中 村 正彦	29	当	自	民	現	2,722
33	中 村 正彦	30	当	自	民	現	2,689
34	中 村 正彦	35	当	自	民	現	2,582
35	中 村 正彦	10	当	自	民	現	3,490
36	中 村 正彦	7	当	日	本	新	3,694
37	中 村 正彦	22	当	無	所	新	2,804
38	中 村 正彦	33	当	自	民	現	2,612.950
39	中 村 正彦	6	当	自	民	現	3,990
40	中 村 正彦	42	落	自	民	現	2,037.673
41	中 村 正彦	46	落	参	政	新	1,327
42	中 村 正彦	27	当	自	民	新	2,763
43	中 村 正彦	44	落	自	民	新	1,782
44	中 村 正彦	13	当	国	民	新	3,029
45	中 村 正彦	14	当	自	民	現	2,987
46	中 村 正彦	48	落	自	民	新	1,235
47	中 村 正彦	12	当	自	民	現	3,259
48	中 村 正彦	50	落	自	民	新	987.326
49	中 村 正彦	40	当	無	所	新	2,269
50	中 村 正彦	3	当	立	憲	新	4,650
51	中 村 正彦	2	当	国	民	新	4,945
52	中 村 正彦	51	落	参	政	新	822

得票総数	あんの際 切り捨てた 票数	いづれの際 補者にも属 しない票数	有効投票数 (A+B+C)	無効投票数 (D+E)	投票総数 (D+E)	不受理 持帰り等	投票者数 (F+G)
A	B	C	D	E	F	G	H
142,828.995	0.005	0	142,829	3,403	146,232	-4	146,228

届出番号		候補者氏名		得票順位		党派		新現元		得票数	
1	浦川	まさみ	21	落	国民	民主党	新	588			
2	石谷	しんと	22	落	自由	民主党	新	540			
3	さん	佳枝	8	当	公明	党	現	1,029			
4	さいとう	義明	2	当	自由	民主党	現	1,367			
5	山本	まさつぐ	9	当	自由	民主党	現	1,001			
6	東原	あさき	14	当	自由	民主党	現	924			
7	とり	ゆい	17	当	無	所属	新	736			
8	わか	輝久	10	当	公明	党	現	988			
9	くす	お夫	11	当	自由	民主党	現	962			
10	桶井	ふみ	15	当	自由	民主党	現	892			
11	大藤	まさき	3	当	自由	民主党	新	1,336			
12	すみの	正明	20	落	日本	維新の会	新	595			
13	たたら	まさし	25	落	無	所属	新	154			
14	おが	さわら	6	当	国民	民主党	現	1,169			
15	うえは	ゆたか	18	当	無	所属	現	683			
16	お前	寛	12	当	自由	民主党	現	940			
17	いば	智仁	1	当	自由	民主党	現	1,397			
18	宮本	ひろ	23	落	無	所属	新	519			
19	村井	かひこ	7	当	自由	民主党	現	1,086			
20	山下	しんじ	5	当	自由	民主党	新	1,299			
21	しの	光一	19	当	日本	共産党	新	656			
22	まえ	まさや	13	当	自由	民主党	現	937			
23	丸岡	豊和	16	当	自由	民主党	現	850			
24	若谷	しゅうじ	4	当	自由	民主党	現	1,315			
25	脇	よしみ	24	落	無	所属	現	514			

届出番号		候補者氏名		得票順位		党派		新現元		得票数	
1	牧	よし	み	17	落	無	所属	現	416		
2	うち	しん	ご	6	当	日本	共産党	現	764,550		
3	なが	あさ	お	15	当	自由	民主党	現	540		
4	お	か	のり	4	当	無	所属	新	839		
5	大	せ	徳仁	10	当	無	所属	現	658		
6	は	がわ	義仁	11	当	自由	民主党	現	634		
7	や	かず	ひろ	3	当	自由	民主党	現	1,018		
8	か	お	誠	2	当	公明	党	現	1,044		
9	ま	な	り	8	当	自由	民主党	現	741		
10	み	や	昌史	1	当	自由	民主党	現	1,141		
11	な	もり	ち	16	当	自由	民主党	現	514		
12	川	た	けし	14	当	自由	民主党	現	590		
13	金	ひろ	かず	5	当	自由	民主党	現	810		
14	すが	だ	ひさし	7	当	自由	民主党	現	756,449		
15	うち	な	ひと	13	当	無	所属	新	591		
16	た	中	やす	12	当	無	所属	現	623		
17	上	田	ひろ	9	当	無	所属	元	736		
	なか	むら	のぶ								
	中村	あ	あ								

普通寺市

22,477 0 0 22,477 195 22,672 0 22,672  
 12,415.999 0.001 0 12,416 182 12,598 1 12,599

さぬき市

届出番号	候補者氏名	得票順位	党派	新現元	得票数
1	な 倉 たけし	22	国民民主党	現	445
2	たか 高 嶋 まさと	17	無	現	701
3	まつ 松岡 ひろあき	5	無	現	1,116
4	たに 谷 木 伸 行	9	無	現	942
5	の ざ ぎ ひろし	10	無	新	878
6	あか 赤 沢 れいじ	1	無	新	1,435
7	はま 浜 岡 ひろき	8	国民民主党	新	970
8	まつ 松原 たけのり	12	無	現	810
9	や 八 木 弘	4	無	現	1,160
10	な 中 川 むつひろ	2	国民民主党	現	1,344
11	つ 津 村 一 仁	24	無	現	378
12	た 多 田 ゆうへい	16	社会民主党	現	738,257
13	き 森 田 よ京子	25	日本維新の会	新	312
14	もり 森 田 ひろゆき	11	無	現	872
15	か 鏡 原 てるよ	3	公	現	1,171
16	た 多 田 やすひろ	6	無	現	995,742
17	ま 水 谷 な 茂	19	無	現	644
18	み 水 谷 よし信	21	日本共産党	現	528
19	え 大 塩 りか	7	公	現	991
20	な 中 村 せいじ	22	無	元	445
21	な 中 村 誠	18	無	現	684
22	あ 大 塩 沢 雪 香	15	無	現	784
23	あ 大 塩 沢 雪 香	20	無	新	530
24	ほ 細 川 ゆき	13	無	新	808
25	ま 三 郎	14	無	現	786

得票総数	あん分の際 切り捨てた 票数	いづれの際 補者にも 属しない 票数	有効投票数 (A+B+C)	無効投票数	投票総数 (D+E)	不受理 持帰り等	投票者数 (F+G)
A	B	C	D	E	F	G	H
20,467,999	0,001	0	20,468	275	20,743	0	20,743

東かがわ市

届出番号	候補者氏名	得票順位	党派	新現元	得票数
1	お お や ぶ 雅史	15	立憲民主党	現	558
2	く め 潤 子	2	公明党	現	1,323
3	わ た な べ けんじ	11	無	現	720
4	ま え 前 田 たけし	18	無	新	308
5	さ さ う ら たかふみ	17	参政党	新	359
6	お お 大 田 としこ	8	自由民主党	現	877
7	つ つ み ひろゆき	4	自由民主党	現	1,176
8	は し 橋 本 ももる	6	無	現	976
9	く 工 藤 きよか	12	無	現	687,882
10	た 田 なか 亮 太	19	無	新	95,781
11	み や わ き みち子	7	幸福実現党	現	962
12	く ど う 正 典	9	自由民主党	現	829,117
13	あ 中 べ 正	13	無	元	635
14	た 中 なか ひさし	16	無	現	518,228
15	や ま 山口 だいすけ	5	国民民主党	現	1,031
16	た 田 中 さだお	1	自由民主党	現	1,346,990
17	よ 淀 崎 すずき	3	国民民主党	新	1,214
18	あ 東 本 まさゆき	14	日本共産党	現	615
19	こ 小 松 かずき	10	公明党	現	791

得票総数	あん分の際 切り捨てた 票数	いづれの際 補者にも 属しない 票数	有効投票数 (A+B+C)	無効投票数	投票総数 (D+E)	不受理 持帰り等	投票者数 (F+G)
A	B	C	D	E	F	G	H
15,022,998	0,002	0	15,023	253	15,276	0	15,276

土庄町						
届出番号	候補者氏名	得票順位	当落	党派	新元	得票数
1	すずき みか	8	当	立憲民主党	現	510
2	はまのり よういち	5	当	無	現	625
3	ふくもと こうた	9	当	日本共産党	現	509,028
4	かわもと たかや	4	当	無	現	682
5	いとう しげのぶ	2	当	無	現	765
6	ふくもと たつお	12	当	無	現	401,971
7	もり ひでき	3	当	無	新	696
8	みやがわ たかまさ	1	当	無	新	866
9	お小川 つとむ	7	当	無	現	568
10	いし井 とおる	6	当	無	新	579
11	いちだ せいしろう	13	落	無	新	365
12	おおの かずゆき	10	当	無	現	447
13	おかもと ますみ	11	当	無	新	440

宇多津町						
届出番号	候補者氏名	得票順位	当落	党派	新元	得票数
1	だいまつ 大松 きじろう	1	当	無	現	984
2	みなと 一 柴	12	落	日本維新の会	現	262
3	みやもと あつお	6	当	無	新	492,502
4	まつやま 松山 こうへい	15	落	無	新	62
5	ぬま まゆき	4	当	国民民主党	新	690
6	だいく 黒川 かずや	13	落	無	現	243
7	いのうえ 井上 こうじ	8	当	無	現	329
8	しんじ 藤本 かずよ	9	当	無	新	303

9	みずもと 水本 ふみ子	2	当	公明党	現	751
10	かんで よしひろ	10	当	日本共産党	現	278
11	にしや 西本 ゆうこ	5	当	無	現	554
12	みやもと たかし	7	当	無	現	491,497
13	たまたま 田中 充	3	当	無	新	704
14	はまなか 浜中 やすお	14	落	無	現	238
15	やなぐち きんご	11	落	国民民主党	新	266

得票総数	A	あん分の際 切り捨てた 票数	B	いづれの候 補者にも属 しない票数	C	有効投票数 (A+B+C)	D	無効投票数	E	投票総数 (D+E)	F	不受理 持帰り等	G	投票者数 (F+G)	H
6,648	0	0	0	0	0	6,648	57	6,705	0	6,705	0	6,705	0	6,705	

(注) 新元元の別について、「元」には合併前の団体において同種の職にあった者も含む。



(2) 党派別・新現元別当選人数に関する調

① 市長選挙

市町名	党派別		公明党		国民民主党		参政党		社会民主党		自由民主党		日本維新の会		日本共産党		立憲民主党		諸派		無所属		合計		無投票 該当	
	新	元	現	計	新	元	現	計	新	元	現	計	新	元	現	計	新	元	現	計	新	元	現	計		
高松市																										
東かがわ市																										
<b>市計</b>																										
<b>県計</b>																										

(注) 1 政党は50音順とした。

2 新現元の別について、「元」には合併前の団体において同種の職にあった者も含む。

## ② 市町議会議員選挙

市町名	党派別		公明党		国民民主党		参政党		社会民主党		自由民主党		日本維新の会		日本共産党		立憲民主党		諸派		無所属		合計		無投票 該当 定数				
	新	元	新	元	新	元	新	元	新	元	新	元	新	元	新	元	新	元	新	元	新	元	新	元					
高松市	1	4	5	2	2				8	13	21	1	1		2	2	2	1	3		2	4	6	16	24	40	40		
坂出市	2	2	1	1	1			2	11	13		1	1						1	1	1	2	4	15	19	19			
善通寺市	1	1						9	9	9		1	1						2	2	1	5	2	13	1	16	16		
さぬき市	2	2	1	1	2		1	1											4	11	15	5	15		20	20			
東かがわ市	2	2	1	1	2			4	4	4		1	1	1	1	1	1	1	1	1	4	1	5	1	14	1	16	16	
市計	1	11	12	4	3	7	1	1	10	37	47	1	1	1	4	5	2	2	4	1	9	22	2	33	28	81	2	111	111
土庄町											1	1	1	1	1	1	1	1		4	6	10	4	8		12	12		
三木町	1	1	1	1	1				1	1	1	1	1	1	1	1	1	1		3	9	12	3	13		16	16	16	
直島町																				9	9	9	9	9		9	9	9	
宇多津町	1	1	1	1	1				1	1	1	1	1	1	1	1	1	1		3	4	7	4	6		10	10		
町計	2	2	1	1	2				3	3	3	2	2	2	2	2	2	2		10	28	38	11	36		47	47		
県計	1	13	14	5	4	9	1	1	10	37	47	1	1	1	7	8	2	4	6	1	19	50	2	71	39	117	2	158	158

(注) 1 政党は50音順とした。

2 新現元の別について、「元」には合併前の団体において同種の職にあった者も含む

(3) 党派別得票数及び得票率に関する調  
① 市長選挙

市町名	党派別		(単位) 得票数：票										得票率：%			
	公明党	国民民主党	参政党	社会民主党	自由民主党	日本維新の会	日本共産党	立憲民主党	諸派	無所属	所属	合計	得票数	得票率		
高松市													143,283,000	100.00	143,283,000	100.00
東かがわ市													14,740,000	100.00	14,740,000	100.00
<b>市計</b>													<b>158,023,000</b>	<b>100.00</b>	<b>158,023,000</b>	<b>100.00</b>
<b>県計</b>													<b>158,023,000</b>	<b>100.00</b>	<b>158,023,000</b>	<b>100.00</b>

(注) 1 得票率は、小数点以下第3位を四捨五入しているため、それぞれの計が100.00とならない場合もある。  
2 政党は50音順とした。

## ② 市町議会議員選挙

市町名	党派別		公明党		国民民主党		参政党		社会民主党		自由民主党		日本維新の会		日本共産党		立憲民主党		諸派		無所属		得票数・票得率率：％			
	得票数	得票率	得票数	得票率	得票数	得票率	得票数	得票率	得票数	得票率	得票数	得票率	得票数	得票率	得票数	得票率	得票数	得票率	得票数	得票率	得票数	得票率	得票数	得票率		
高松市	16,728,906	11.71	7,974,000	5.58	2,149,000	1.50	71,120,089	49.79	3,694,000	2.59	6,718,000	4.70	10,161,000	7.11	1,114,000	0.78	23,170,000	16.22	142,828,995	100.00						
坂出市	2,017,000	8.97	1,757,000	7.82			14,846,000	66.05	595,000	2.65	656,000	2.92					2,606,000	11.59	22,477,000	100.00						
普通寺市	1,044,000	8.41					6,744,449	54.32			764,550	6.16					3,863,000	31.11	12,415,999	100.00						
さぬき市	2,162,000	10.56	2,759,000	13.48			738,257	3.61			312,000	1.52	528,000	2.58			13,968,742	68.25	20,467,999	100.00						
東かがわ市	2,114,000	14.07	2,245,000	14.94	359,000	2.39	4,229,107	28.15			615,000	4.09	558,000	3.71	962,000	6.40	3,940,891	26.23	15,022,998	100.00						
<b>市計</b>	<b>24,065,906</b>	<b>11.29</b>	<b>14,735,000</b>	<b>6.91</b>	<b>2,508,000</b>	<b>1.18</b>	<b>738,257</b>	<b>0.35</b>	<b>96,939,645</b>	<b>45.47</b>	<b>4,601,000</b>	<b>2.16</b>	<b>9,281,550</b>	<b>4.35</b>	<b>10,719,000</b>	<b>5.03</b>	<b>2,076,000</b>	<b>0.97</b>	<b>47,548,633</b>	<b>22.30</b>	<b>213,212,991</b>	<b>100.00</b>				
土庄町																	509,028	6.83	510,000	6.84			6,434,971	86.33	7,453,999	100.00
三木町																										
直島町																										
宇多津町	751,000	11.30	956,000	14.38							262,000	3.94	278,000	4.18									4,400,999	66.20	6,647,999	100.00
<b>町計</b>	<b>751,000</b>	<b>5.33</b>	<b>956,000</b>	<b>6.78</b>			<b>262,000</b>	<b>1.86</b>	<b>767,028</b>	<b>5.58</b>	<b>510,000</b>	<b>3.62</b>										<b>10,835,970</b>	<b>76.84</b>	<b>14,101,998</b>	<b>100.00</b>	
<b>県計</b>	<b>24,816,906</b>	<b>10.92</b>	<b>15,691,000</b>	<b>6.90</b>	<b>2,508,000</b>	<b>1.10</b>	<b>738,257</b>	<b>0.32</b>	<b>96,939,645</b>	<b>42.65</b>	<b>4,863,000</b>	<b>2.14</b>	<b>10,068,578</b>	<b>4.43</b>	<b>11,229,000</b>	<b>4.94</b>	<b>2,076,000</b>	<b>0.91</b>	<b>58,384,603</b>	<b>25.68</b>	<b>227,314,989</b>	<b>100.00</b>				

(注) 1 得票率は、小数点以下第3位を四捨五入しているため、それぞれの計が100.00とならない場合もある。

2 政党は50音順とした。

6 事務日程表

(日付については、市の選挙を前提としている。)

月日	選挙期日前後	選挙管理委員会等の行う事務	執行者	関係法令	告示等様式例	備考
	告示前日の適当日	1 寄附等の禁止期間及び直接請求のための署名収集の禁止期間の周知	委員会	法199の2・199の5 特例法6 特例令2 自治法74・75・76・80・81 自治法86 自治令92 自治令100・110・116・121 地教法8 地教令3 合併法4・5 合併令2		
		2 選挙執行事由発生に関する調を県委員会に報告	委員会	法120		○任期満了の日前60日まで ○事由が生じた日から3日以内
		3 選挙管理委員会の開催 (1) 選挙期日の決定(4月23日) (2) 選挙期日を告示すべき日(4月16日)の決定	委員会	特例法1・2・3 特例法2・3		選挙期日及び選挙期日を告示すべき日は、特例法により定められている。
		(3) 開票の事務を選挙会の事務に併せて行う旨の決定		法79		
		(4) 投票所(共通投票所)・期日前投票所を設ける場所の決定		法39・41の2・48の2		
		(5) 不在者投票の投票用紙及び投票用封筒の交付場所の決定		令50		
	(6) 選挙会の場所及び日時の決定		法77・78			
	(7) 選挙長及び同職務代理人、投票管理者及び同職務代理人並びに投票立会人の選任(承諾の依頼)		法75・79・37・38・48の2 法123		○人選について法38、48の2、135に注意 ○当日・期日前とも要	
	(8) 投票用紙の様式並びに投票用紙、不在者投票用封筒、郵便等による不在者投票用封筒及び仮投票用封筒に押すべき印の決定		令80・24・106 法45			
	(9) 同時に選挙を行う場合における投票及び開票の順序の決定(必要と認める場合のみ)		規則5・8・10・10の5			
	(10) 同時に選挙を行う場合における投票及び開票の順序の決定(必要と認める場合のみ)		法122	逐条1043頁 (昭34. 3. 9通知)		
	(11) 選挙運動に関する支出金額の制限額の決定(選挙人名簿登録日以後)		法194・196 令127			
	(12) 実費弁償及び報酬の額の決定		法197の2 令129			
	(13) 氏名等掲示掲載順序のくじを行うべき場所及び日時の決定		法175			
	(14) 選挙に関する啓発、周知計画の決定		法6			
	4 不在者投票(郵便等による不在者投票及び特例郵便等投票を含む。)の投票用紙及び投票用封筒の請求受付	委員長	令50・59の4 特例郵便法3 特例郵便令1		○令50条2項の場合は、選挙の期日の告示日の翌日から請求可	
	5 選挙管理関係用品及び候補者に交付する物件の調製と検収	委員会		規則 事務規程 運動規程 市の規程	○候補者に交付する物件、証明書、投票用紙、不在者投票用封筒等及び投票箱、投票記載台等について十一点検	
	6 立候補予定者に対する説明会	委員会			○投票区に分設(法17)は選挙人名簿登録日前  ○投票所の開閉時刻の決定と変更した場合には、その旨の告示及び投票管理者に通知(法40・48の2)	

月日	選挙期日前後	選挙管理委員会等の行う事務	執行者	関係法令	告示等様式例	備考	
	告示前日の適当な日	7 法務局及び郵便局に選挙期日、選挙長の住所、氏名等を連絡	委員会				
		8 ポスター掲示場の設置場所の告示	委員会	法144の2	運規11の2		
		9 選挙人名簿の選挙時登録（4月15日）（基準日4月15日。ただし、年齢については4月23日）	委員会	法22③ 特例令1		○規則別記第1号様式 備考 1 表示及び表示の消除の記載 2 記載の修正及び訂正 3 抹消の記載 4 船員の選挙人名簿登録証明書交付の記載 5 郵便等投票証明書交付の記載	
		10 登録日後の選挙人名簿の補正登録、抹消及び訂正等の整理点検	委員会	法26・27・28 令16（17）			
		11 不在者投票（郵便等による不在者投票及び特例郵便等投票を含む。）の投票用紙及び投票用封筒の郵便等による発送開始（市委員会の定める日）	委員長	法49・令53・59の4・59の5の4 特例郵便法3 特例郵便令1			
		12 立候補受付準備	委員会 選挙長				
		13 期日前投票に関する準備 不在者投票に関する準備（人的措置及び投票を記載する場所の設備等）	委員会 投票管理者 不在者投票管理者	令32・33・56			
		14 個人演説会の施設の設備の程度その他使用に関するための公表及び候補者が納付すべき費用の額の公表（市委員会の承認）	施設管理者	法161 令119・121			
		15 選挙会の選挙立会人のくじを行うべき場所及び日時の決定	選挙長	法76・62	事務規程25・30		
		16 期日前投票事務従事者の任命、事務の分担、取扱手続の決定及び関係法令等の周知	委員会				
4月16日		（告示日）	（選挙期日の告示日における各種告示）				
			1 選挙期日の告示	委員会	特例法1・2		
			2 選挙長及び同職務代理者の選任告示	委員会	法75・79・123 令80・81		
			3 投票管理者及び同職務代理者の選任告示と通知	委員会	法37 令24・25	事務規程12	○当日・期日前とも要
			4 期日前投票所の告示及び投票管理者に通知	委員会	法39・41・48の2	事務規程17	
			5 投票所（共通投票所）・期日前投票所の開閉時刻変更の場合はその旨の告示及び投票管理者に通知	委員会	法40・41の2・48の2	事務規程16	
	7 6 投票用紙の様式の告示		委員会	法45	規則5		
	7 投票用紙、不在者投票用封筒、郵便等による不在者投票用封筒及び仮投票用封筒に押すべき印の告示		委員会		規則5・8・10 10の5・10の5の4		
	8 不在者投票の投票用紙及び不在者投票用封筒の交付場所の告示	委員会	令50		○投票記載の場所の設備に留意		

月日	選挙期日前後	選挙管理委員会等の行う事務	執行者	関係法令	告示等様式例	備考
4 月 16 日	(告 示 日) 7	9 同時に選挙を行う場合における投票及び開票の順序の告示並びに投票管理者及び選挙長への通知	委員会	法122		
		10 開票の事務を選挙会の事務に併せて行う旨の告示	委員会	法79		
		11 選挙運動に関する支出金額の制限額の告示	委員会	法194・196 令127		○人数割額、固定額に注意
		12 実費弁償及び報酬の額を定める告示	委員会	法197の2 令129		
		13 氏名等掲示掲載順序のくじを行うべき場所及び日時の告示（予め）	委員会	法175	運動規程46 運動規程別記第20号様式の2告示例	○運動規程が適用
		14 ポスター掲示場にポスターを掲示することができる期日の告示（予め）  （候補者届出）	委員会	法144の2		
		15 立候補届出受付開始	選挙長	法86の4・86の8・87・270 特例法5 令89 規則13	規則12の7	○法259の2 長の任期の起算の特例規定に注意
		16 立候補届出期限	選挙長	法86の4		
		17 選挙立会人届出受付開始	選挙長	法76・62・123 令82・69	規則11	
		18 選挙会の選挙立会人のくじを行うべき場所及び日時の告示（予め）	選挙長	法76・62	事務規程30・25	
		19 選挙会の場所及び日時の告示（予め）	委員会	法77・78		
		20 通称認定書の交付 （令第89条第5項において準用する令第88条第8項の認定をした場合）	選挙長	令88・89	規則12の8	
		21 選挙事務所設置（異動）届出受付開始	委員会	法130 令108		運動規程2の2参照
		22 出納責任者選任（異動、職務代行者）届出受付開始	委員会	法180・182・183		運動規程50の7参照
		23 報酬を支給する選挙運動のために使用する者の届出受付開始  （選挙運動、交付物件等に関する事項）	委員会	法197の2 令129		
		24 選挙運動用自動車（船舶）及び拡声機表示板の交付	委員会	法141		運動規程6・7・8・9参照
		25 街頭演説用標旗の交付	委員会	法164の5		運動規程34・36参照
		26 乗車（船）用腕章及び街頭演説用の腕章の交付	委員会	法141の2・164の7		運動規程35・36参照
		27 選挙運動用ビラ証紙の交付	委員会	法142		

月日	選挙期日前後	選挙管理委員会等の行う事務	執行者	関係法令	告示等様式例	備考
4 月 16 日	(告 示 日) 7	28 候補者用通常葉書使用証明書及び選挙運動用通常葉書差出票の交付	選挙長	法142 郵便規則2・3・8 郵便公告	郵便規則 付録様式1・3	
		29 新聞広告掲載証明書の交付  (個人演説会に関する事項)	選挙長	法149		運動規程13参照
		30 個人演説会の施設の使用予定表の受理(最新のものを常に確認のこと。)	委員会	令118		
		31 公営施設使用の個人演説会開催申出書受付開始(開催不能の場合の通知)	委員会	法163 令112・113・114	令112① 運動規程31	○運動規程が適用
		32 個人演説会の施設の管理者に対する通知(その都度)	委員会	令115・124		
		33 個人演説会開催の可否に関する管理者の通知(その都度)  (ポスター掲示場に関する事項)	施設管理者	令116・117・120		
		34 ポスター掲示場ポスター掲示開始  (候補者通知等に関する事項)	候補者	法144の2・129		
		35 立候補(異動)、届出却下、同辞退(法91Ⅱ、法103Ⅳ該当を含む。)、死亡の告示及び市委員会への報告並びに候補者の住所地の市区町村長及び市区町村委員会への通知	選挙長	法86の4 令92	事務規程33 法86の4(告示例) 令92(通知例) 法86の4(報告例)	
		36 立候補(異動)、届出却下、同辞退(法91Ⅱ、法103Ⅳ該当を含む。)、又は死亡の通知を受けた場合は直ちに投票管理者及び開票管理者に通知	委員会	令92	事務規程33 令92(通知例)	
		37 候補者が死亡したことを知った場合は、直ちに選挙長に通知	住所地 市町長	令92		
		38 候補者につき法第11条第3項の通知を受けた場合は直ちに選挙長に通知  (氏名等掲示に関する事項)	住所地 市町委員会	令92		
		39 投票記載所の氏名等掲示の掲載順序のくじ執行(午後5時以降)	委員会	法175		
		40 期日前投票所、不在者投票所(市選管委員長が管理するもの)の氏名等掲示の準備  (選挙啓発に関する事項)	委員会	法175	運動規程45	
		41 選挙に対する関心を高める運動展開  (選挙人名簿に関する事項)	委員会 推進協議会	法6		
42 選挙人名簿又はその抄本の閲覧中止	委員会	法28の2・28の3				



月日	選挙期前後	選挙管理委員会等の行う事務	執行者	関係法令	告示等様式例	備考
4月16日	（告） （日） 7	43 特定の者が選挙人名簿に登録された者であるかどうかの確認を行うために選挙人から閲覧の申出があった場合の閲覧（4月16日のみ）	委員会	法28の2 特例令1		
		44 期日前投票所の投票立会人を選じた場合の本人及び投票管理者への通知	委員会	法48の2・38 令27・49の7	事務規程14	
		45 （投票を行わないこととなった旨の告示、通知及び報告）	選挙長	法100・127	事務規程35	
		46 投票所入場券の交付（告示の日以後できるだけ速やかに）	委員会	令31		
4月17日	6	1 選挙人名簿の抄本の投票管理者への送付期限（期日前投票所を開く時刻までに）  （期日前・不在者投票開始）	委員会	令49の7・28		
		2 不在者投票（郵便等による不在者投票及び特例郵便等投票を除く。）の投票用紙及び投票用封筒の交付開始（郵便等による発送を除く。）	委員長	法49 令50～54・59の5の4・98 規則17（指定港）	規則10・10の5 10の5の4	
		3 不在者投票開始	不在者投票管理者	法48の2・49 令55～58・59の5・59の5の4		
		4 期日前投票開始	投票管理者	法48の2		
		5 期日前投票所、不在者投票所（市選管委員長が管理するもの）に氏名等の掲示開始	委員会	法175	運動規程45	
		6 投票立会人が2人に達しないとき、又は達しなくなったときの選任及び通知	投票管理者	法38②・48の2	事務規程14	
		7 投票箱に何も入っていないことの確認	投票管理者	令34・49の7		
		8 投票開始	投票管理者	法6章		
		9 期日前投票所の投票録の作成（各日）	投票管理者	令49の10		
		10 投票箱閉鎖後のかぎ封印（各日）	投票管理者 投票立会人	令49の7・43		
		11 候補者の被選挙権等の調査	選挙長		事務規程32	
4月18日	5	1 公営施設使用個人演説会開始	候補者	法161・163 令112～125		
		2 投票所（共通投票所）の告示期限	委員会	法39・41・41の2	事務規程17	
4月19日	4	1 郵便による不在者投票及び特例郵便等投票における投票用紙及び投票用封筒の請求期限	委員長	法49 令59の4 特例郵便法3 特例郵便令1		
4月20日	3	1 特定国外派遣隊員の不在者投票における投票用紙及び投票用封筒の請求期限	委員長	法49 令59の5の4		
		2 選挙立会人届出期限（くじを行うこととなった場合はその旨通知）	選挙長	法76・62 令82		

月日	選挙期日前後	選挙管理委員会等の行う事務	執行者	関係法令	告示等様式例	備考
4月20日	3	3 選挙立会人の届出があった者が3人に達しない時の選任及び通知	選挙長	法76・62	事務規程30	
		4 選挙立会人が定まった場合の本人への通知	選挙長		事務規程30	
		5 投票立会人を選任した場合の本人及び投票管理者への通知期限	委員会	法38 令27	事務規程14	
		6 投票及び選挙会事務従事者の任命期限、事務の分担取扱手続の決定及び関係法令等の周知	委員会			
		7 補充立候補届出（辞退）期限	選挙長	法86の4		
		8 投票所（共通投票所）内の氏名等掲示の掲載順序のくじ執行（補充立候補があった場合）（午後5時以降）	委員会	法41の2・175		
4月21日	2	1 選挙立会人のくじ執行（10人を超えるとき、同一政党3人以上のとき）	選挙長	法76		
4月22日	1	1 期日前投票、不在者投票最終日				
		2 選挙運動最終日	候補者	法129・143⑤⑥		
		3 投票所（共通投票所）の設備その他の準備	委員会	令32・33・48の3	規則6	
		4 投票所（共通投票所）内の氏名等の掲示準備	委員会	法41の2・175 運動規程11章		
		5 選挙会場の設備その他の準備	委員会	法77	事務規程31 ①（設備） ②（標札の掲示）	
		6 選挙事務所設置状況調査	委員会	法132		
		7 期日前投票所の投票箱、投票録、選挙人名簿の抄本を選管に送致	投票管理者	法55・48の2		
4月23日	投票日	1 選挙人名簿又はその抄本の投票管理者への送付期限 指定投票区を指定した場合には、当該指定投票区に係る指定関係投票区等の区域に係る選挙人名簿又はその抄本の指定投票区の投票管理者への送付期限（いずれも投票所を開く時刻までに）	委員会	令28・48の3		○投票用紙その他必要物件を投票管理者に送致
		2 投票所（共通投票所）内に氏名等掲示	委員会	法41の2・175	運動規程45	○棄権防止の啓発活動に留意
		3 投票所（共通投票所）を設けた場所の入口から300メートル内の区域に設けられた選挙事務所の閉鎖命令	委員会	法41の2・132・134		
		4 投票立会人が2人に達しないとき、又は達しなくなったときの選任及び通知	投票管理者	法38②	事務規程14	
		5 投票箱に何も入っていないことの確認	投票管理者	令34		

月日	選挙期日前後	選挙管理委員会等の行う事務	執行者	関係法令	告示等様式例	備考		
4 月 23 日	票 日	6 投票開始	投票管理者	法6章				
		7 不在者投票（郵便等による不在者投票及び特例郵便等投票を含む。）、不在者投票証明書及び同調書を投票管理者（投票をした選挙人が属する投票区が指定関係投票区等であるときは、指定投票区の投票管理者）に送致完了	委員長	令60・61 特例郵便令2		規則14	○不在者投票は速やかに投票管理者に送致（令60）	
		8 不在者投票の受理不受理等の決定	投票管理者	令63				
		9 投票録を作成し、投票箱その他関係書類とともに選挙長に送致	投票管理者 投票立会人	法54・55				
		10 期日前投票所の投票箱等（封印をしたかぎを含む）を選挙長に送致	委員会	法55・48の2 令49の10				
		11 選挙立会人が3人に達しないとき、又は達しなくなったときの選任及び通知	選挙長	法76・62		事務規程30		
		12 選挙会開催	選挙長	法8章				
		13 仮投票、代理投票の仮投票及び投票所で不受理又は拒否の決定を受けた不在者投票の受理不受理の決定	選挙長	法66 令71				
		14 選挙録を作成し、関係書類とともに委員会に送付	選挙長	法79・83・123 令85		規則14		
		15 当選人の住所、氏名等を委員会に報告	選挙長	法101の3				
		16 当選人に当選の旨を告知し、当選人の住所及び氏名を告示し、併せて県委員会に速報	委員会	法101の3				
		17 当選証書の付与及び県委員会に報告	委員会	法103・104・105・108		規則15	○当選証書付与報告	
		18 （当選人がない旨の報告及び告示）	選挙長 委員会	法106・108				
		4月 29日	6	1 選挙人名簿又はその抄本の閲覧開始	委員会	法28の2・28の3		
		5月 8日	15	1 選挙運動に関する収支報告書の提出期限	出納責任者	法189・197・270	規則23	
		5 月 9 日	16	1 選挙の効力に関する異議申出期限	候補者等	法202		○14日目が祝日、日曜日その他の休日に当たるときは、休日の翌日までとなるので、16日目が異議申出期限  ○選挙の効力は、選挙の期日の翌日を第1日として起算
				2 当選の効力に関する異議申出期限	候補者等	法206		○当選の効力は、当選人決定の告示の日の翌日を第1日として起算
		5月 10日	17	1 選挙及び当選の効力が確定した場合、供託物返還手続開始	選挙長	令93	事務規程36	○選挙及び当選の効力が確定する日の翌日
		1 選挙運動費用の収支報告書の要旨の公表	委員会	法192 規則24				

---

---

# 付 録

---

---

(過去の資料等)



1 県議選挙における選挙区と定数の変遷

選挙区名	回・年月日		3	回・年月日		4	5	6	7	8	9	回・年月日	
	1	2		回・年月日	選挙区名							選挙区名	10
高松市	S22.4.30	S26.4.30	S30.4.23	S34.4.23	S38.4.17	S42.4.15	S46.4.11	S50.4.13	S54.4.8	15	高松市		S58.4.10
香川郡	4	4	4	4	4	4	4	4	4	1	香川郡		1
木田郡	4	4	4	3	2	2	1	1	1	1	木田郡第二		1
											木田郡第一		1
丸亀市	2	2	2	3	3	3	3	3	3	3	丸亀市		3
坂出市	2	2	2	4	4	3	3	3	3	3	坂出市		3
綾歌郡	6	5	5	3	3	3	3	3	3	3	綾歌郡		3
大川郡	5	5	5	5	5	5	5	5	5	5	大川郡		5
小豆郡	3	3	3	3	3	2	2	2	2	2	小豆郡		2
仲多度郡	5	5	5	2	2	2	2	2	2	2	仲多度郡第一		2
											仲多度郡第二		1
三豊郡	8	8	8	4	4	4	4	4	4	4	普通寺市		2
											三豊郡第一		4
											三豊郡第二		1
											観音寺市		2
計	43	44	44	44	44	44	44	44	44	44	45	計	45
選挙区数	10	10	10	14	14	14	14	14	14	14	14	選挙区数	15
備考			普通寺市は仲多度郡選挙区、観音寺市は三豊郡選挙区。	<ul style="list-style-type: none"> <li>高松市との合併(S31.9.30)町村中、旧木田郡部分は高松市選挙区、旧香川郡部分は香川郡選挙区。</li> <li>宇多津町は坂出市選挙区。</li> <li>仲多度郡選挙区及び三豊郡選挙区が分割。</li> </ul>	高松市選挙区は高松市、香川郡直島町、木田郡庵治村・牟礼町。						備考	<ul style="list-style-type: none"> <li>木田郡第二選挙区(木田郡庵治町・牟礼町)が高松市選挙区から分区。</li> <li>木田郡選挙区は木田郡第一選挙区に改称。</li> </ul>	

回・年月日	11	12	13	14	回・年月日	15	回・年月日	16	17	18	19	20
選挙区名	S62.4.12	H3.4.7	H7.4.9	H11.4.11	選挙区名	H15.4.13	選挙区名	H19.4.8	H23.4.10	H27.4.12	H31.4.7	R5.4.9
高松市	14	14	14	14	高松市	14	高松市	17	15	15	15	15
香川郡	1	1	1	1	香川郡	1	香川郡					
木田郡第二	1	1	1	1	木田郡第二	1	木田郡第二					
木田郡第一	1	1	1	1	木田郡第一	1	木田郡第一	1	1	1	1	1
丸亀市	3	3	3	3	丸亀市	3	丸亀市	4	4	4	4	4
坂出市	3	3	3	3	坂出市	3	坂出市	3	3	3	3	3
綾歌郡	3	3	3	3	綾歌郡	3	綾歌郡	1	1	1	1	1
大川郡	5	5	5	5	さぬき市	3	さぬき市	3	2	2	2	2
					東かがわ市	2	東かがわ市	2	2	2	2	2
小豆郡	2	2	2	2	小豆郡	2	小豆郡	2	2	2	2	2
仲多度郡第一	2	2	2	2	仲多度郡第一	2	仲多度郡第一	2	2	2	2	2
仲多度郡第二	1	1	1	1	仲多度郡第二	1	仲多度郡第二	1	1	1	1	1
普通寺市	2	2	2	2	普通寺市	2	普通寺市	2	2	2	2	2
三豊郡第一	4	4	4	4	三豊郡第一	4	三豊郡第一	4	3	3	3	3
三豊郡第二	1	1	1	1	三豊郡第二	1	三豊郡第二	3	3	3	3	3
観音寺市	2	2	2	2	観音寺市	2	観音寺市					
計	45	45	45	45	計	45	計	45	41	41	41	41
選挙区数	15	15	15	15	選挙区数	16	選挙区数	13	13	13	13	13
備考					備考	・大川郡選挙区が分割。	備考	・香川郡選挙区、木田郡第二選挙区、丸亀市選挙区(高松市選挙区へ)。				

※備考には下記いずれかに該当する場合は記載している。  
 (1) 選挙区が郡市の区域によっていない場合(該当する最初の選挙のみ記載)  
 (2) 選挙区の改廃が行われた場合  
 ※選挙区の改廃を伴わない市町村の合併又は境界変更に伴う選挙区の区域変更(拡大・縮小)は記載していない。  
 ※選挙までに複数回変更が行われた場合はまとめて記載している。





選挙区名	昭和54年4月8日 (第9回)				昭和58年4月10日 (第10回)				昭和62年4月12日 (第11回)				平成3年4月7日 (第12回)																														
	新現元別		党派別		新現元別		党派別		新現元別		党派別		新現元別		党派別																												
	定	候補者数	新	現元	自	社	公	民	共	諸	無	定	候補者数	新	現元	自	社	公	民	共	諸	無																					
高松市	15	19	7	10	2	9	4	2	2	1	1	14	16	3	13	8	3	2	1	2	14	18	8	10	8	3	2	1	4														
丸亀市	3	4	1	2	1	1	2					3	3	3	3	1	1	1			3	4	3	1																			
坂出市	3	6	4	1	1	3	1					3	4	1	3	2					3	4	2	2																			
普通寺市	2	2	1	1	1	1						2	3	1	2	1	1				2	3	1	2																			
観音寺市	2	2	2	2	1	1						2	5	3	1	2	1	1			2	4	2	2																			
大川郡	5	6	1	5	4	1						5	7	4	3	1	1	1			5	7	1	4																			
木田郡	1	1	1	1	1	1						2	4	2	2	2					2	3	1	2																			
小豆郡	2	2	2	2	1	1						1	2	1	1	1	1				2	1	4	4																			
木田郡第一	1	2	1	1	1	1						1	2	1	1	1	1				1	3	3	1																			
木田郡第二	1	2	1	1	1	1						1	2	1	1	1	1				1	1	1	1																			
香川郡	3	3	3	3	2	1						1	2	1	1	1	1				1	1	1	1																			
綾歌郡	2	3	1	2	2	1						3	4	1	3	2	1				3	3	3	3																			
仲多度郡第一	1	1	1	1	1	1						2	2	2	2	2					2	3	2	1																			
仲多度郡第二	1	1	1	1	1	1						2	2	2	2	2					2	3	2	1																			
三豊郡第一	4	5	3	2	3	1						1	2	1	1	1	1				1	1	1	1																			
三豊郡第二	1	1	1	1	1	1						4	5	2	3	4	1				4	5	2	3																			
計	45	57	19	34	4	31	13	2	4	3	4	45	64	19	41	4	32	12	3	2	11	1	3	45	57	14	41	2	32	9	3	1	5	7	45	61	26	35	29	10	3	3	16
選挙区数	14				4				15				15				16				15																						

選挙区名	平成7年4月9日 (第13回)				平成11年4月11日 (第14回)				平成15年4月13日 (第15回)																																			
	新現元別		党派別		新現元別		党派別		新現元別		党派別		新現元別		党派別																													
	定	候補者数	新	現元	自	社	公	民	共	諸	無	定	候補者数	新	現元	自	社	公	民	共	諸	無	定	候補者数	新	現元	自	社	公	民	共	諸	無											
高松市	14	17	6	10	1	8	1	2	1	2	1	3	14	17	3	13	1	9	1	2	2	1	2	14	16	5	11	8	1	2	2	1	2											
丸亀市	3	4	1	3	3	1						3	5	2	3	3		3			1	1	1	3	3	4	3	1	3															
坂出市	3	4	1	3	3	1						1	3	4	1	3	3				1	1	1	6	5	1	1	1	1	1														
普通寺市	2	3	2	1	1	1						1	2	2	2	2	1				1	1	1	2	2	2	2	2	1	1	1													
観音寺市	2	3	2	1	1	1						1	2	2	2	2	2				1	1	1	3	2	1	2	1	1	1	1													
大川郡	5	7	3	4	3	1	1	1	1	1	1	5	7	2	5	3	1	1	1	1	1	1	2	3	4	2	2	2	2	1	1													
小豆郡	2	3	2	1	1	1						2	3	1	2	2					1	1	1	3	2	1	1	1	1	1														
木田郡第一	1	1	1	1	1	1						1	2	1	1	1	1				1	1	1	2	3	2	1	2																
木田郡第二	1	1	1	1	1	1						1	1	1	1	1	1				1	1	1	1	2	1	1	1	1	1														
香川郡	1	2	1	1	1	1						1	2	1	1	1	1				1	1	1	2	1	2	1	1	1	1														
綾歌郡	3	5	3	2	2	1						1	3	5	2	3	2				1	1	1	3	4	1	1	1	1	1														
仲多度郡第一	2	3	1	2	2	1						1	2	3	1	2	2				1	1	1	3	4	3	1	3	2	1	1													
仲多度郡第二	1	1	1	1	1	1						1	1	1	1	1	1				1	1	1	2	3	2	1	2																
三豊郡第一	4	4	4	4	3	1						4	4	4	4	3	1				1	1	1	4	4	1	1	1	1	1														
三豊郡第二	1	1	1	1	1	1						1	1	1	1	1	1				1	1	1	4	5	1	4	3	1	1														
計	45	59	22	36	1	33	3	7	3	3	10	45	59	14	44	1	34	1	3	5	5	11	45	59	14	44	1	34	1	3	5	5	11	45	59	14	44	1	34	1	3	5	5	11
選挙区数	15				10				15				16				18																											



## 3 県議選挙（補欠選挙を含む。）における有権者数、投票率等

## (1) 総括

執行年月日	回・補欠（選挙区）	選挙当日有権者数			投票者数			投票率		
		男	女	計	男	女	計	男	女	計
S22. 4. 30	第1回				( 不 明 )					
S24. 4. 15	補欠(坂出市)				( 不 明 )					
S26. 4. 30	第2回	244,722	280,044	524,766	217,933	245,336	463,269	89.05	87.61	88.28
S29. 9. 5	補欠(高松市・綾歌郡・三豊郡)				( 不 明 )					
S30. 4. 23	第3回	254,894	289,468	544,362	214,914	238,586	453,500	84.32	82.42	83.31
S34. 4. 23	第4回	256,180	292,955	549,135	218,106	247,644	465,750	85.14	84.53	84.82
S37. 9. 2	補欠(普通寺市・小豆郡)				( 無 投 票 )					
S38. 4. 17	第5回	259,346	305,413	564,759	216,458	257,198	473,656	83.46	84.21	83.87
S39. 9. 1	補欠(香川郡)	6,872	7,804	14,676	5,749	6,679	12,428	83.66	85.58	84.68
S41. 8. 28	補欠(高松市・大川郡)	108,930	127,620	236,550	75,954	85,816	161,770	69.73	67.24	68.39
S42. 4. 15	第6回	267,625	315,755	583,380	207,221	248,931	456,152	77.43	78.84	78.19
S45. 3. 29	補欠(高松市)	93,558	107,339	200,897	34,577	37,414	71,991	36.96	34.86	35.83
S45. 8. 30	補欠(高松市・大川郡)	125,852	144,957	270,809	54,318	61,013	115,331	43.16	42.09	42.59
S46. 4. 11	第7回	294,045	340,839	634,884	228,305	271,418	499,723	77.64	79.63	78.71
S48. 4. 1	補欠(三豊郡第二)	7,451	8,963	16,414	6,263	7,507	13,770	84.06	83.76	83.89
S50. 4. 13	第8回	313,078	355,594	668,672	247,517	288,123	535,640	79.06	81.03	80.11
S54. 4. 8	第9回	240,524	270,625	511,149	181,693	212,119	393,812	75.54	78.38	77.04
S57. 8. 29	補欠(小豆郡)	14,654	17,389	32,043	11,768	14,727	26,495	80.31	84.69	82.69
S57. 11. 21	補欠(仲多度郡第二)	7,968	9,129	17,097	6,077	7,311	13,388	76.27	80.09	78.31
S58. 4. 10	第10回	325,756	366,163	691,919	233,766	273,499	507,265	71.76	74.69	73.31
S59. 5. 20	補欠(香川郡)	10,595	11,669	22,264	6,331	7,320	13,651	59.75	62.73	61.31
S61. 8. 31	補欠(高松市・大川郡・綾歌郡)	145,312	162,930	308,242	50,665	57,783	108,448	34.87	35.46	35.18
S62. 4. 12	第11回	250,563	282,696	533,259	173,000	205,788	378,788	69.04	72.79	71.03
H 2. 8. 26	補欠(丸亀市・大川郡)	25,592	29,174	54,766	12,521	15,150	27,671	48.93	51.93	50.53
H 3. 4. 7	第12回	268,563	302,395	570,958	169,894	202,249	372,143	63.26	66.88	65.18
H 7. 4. 9	第13回	306,437	343,442	649,879	170,835	202,175	373,010	55.75	58.87	57.40
H10. 8. 30	補欠(丸亀市・普通寺市・仲多度郡第一)	55,290	61,429	116,719	27,164	31,369	58,533	49.13	51.07	50.15
H11. 4. 11	第14回	297,352	331,693	629,045	175,506	206,600	382,106	59.02	62.29	60.74
H14. 8. 25	補欠、普通寺市				( 無 投 票 )					
H15. 4. 13	第15回	342,603	381,634	724,237	192,836	224,116	416,952	56.29	58.73	57.57
H18. 8. 27	補欠(高松市・仲多度郡第一)	161,652	178,963	340,615	56,735	63,030	119,765	35.10	35.22	35.16
H19. 4. 8	第16回	257,867	287,367	545,234	137,630	157,427	295,057	53.37	54.78	54.12
H22. 10. 24	補欠(木田郡)	11,279	12,350	23,629	4,696	5,154	9,850	41.63	41.73	41.69
H23. 4. 10	第17回	275,288	306,092	581,380	137,212	153,700	290,912	49.84	50.21	50.04
H25. 3. 10	補欠(丸亀市)	42,727	46,634	89,361	14,474	16,050	30,524	33.88	34.42	34.16
H27. 4. 12	第18回	126,027	139,510	265,537	61,632	67,516	129,148	48.90	48.40	48.64
H30. 8. 26	補欠(高松市・三豊市)	168,416	185,517	353,933	44,817	49,658	94,475	26.61	26.77	26.69
H31. 4. 7	第19回	240,478	264,020	504,498	92,217	101,494	193,711	38.35	38.44	38.40
R 4. 8. 28	補欠(高松市・坂出市・普通寺市・観音寺市)	180,790	197,561	378,351	51,262	55,716	106,978	28.35	28.20	28.27
R 5. 4. 9	第20回	320,011	349,603	669,614	128,799	140,230	269,029	40.25	40.11	40.18

(注) 各欄の数値は、無投票選挙区に係る数値を除いたものである。

(2) 選挙区別投票率

回・年月日 選挙区名	1	2	3	回・年月日 選挙区名	4	5	6	7	8	9	回・年月日 選挙区名	10	11	12
	S22.4.30	S26.4.30	S30.4.23		S34.4.23	S38.4.17	S42.4.15	S46.4.11	S50.4.13	S54.4.8		S58.4.10	S62.4.12	H3.4.7
高松市		75.01	77.17	高松市	76.98	82.02	70.93	72.90	76.98	71.70	高松市	68.67	60.03	58.04
丸亀市		85.41	75.63	丸亀市	84.20	81.66	71.81	75.55	77.48	74.41	丸亀市	63.60	無投票	62.50
坂出市		81.92	87.05	坂出市	88.22	83.53	75.94	79.70	81.01	82.62	坂出市	62.77	73.07	62.42
大川郡	不 明 )	91.39	83.04	善通寺市	80.83	79.00	81.00	80.35	82.99	無投票	善通寺市	69.56	無投票	69.98
木田郡		88.07	84.88	観音寺市	83.60	82.88	85.81	83.66	82.50	無投票	観音寺市	84.90	82.83	73.01
小豆郡		90.36	86.29	大川郡	85.76	85.59	82.94	77.89	85.67	77.89	大川郡	82.22	83.80	無投票
香川郡		92.94	88.06	木田郡	88.18	87.53	81.96	88.10	80.92	無投票	小豆郡	86.47	71.16	83.58
綾歌郡		93.95	83.53	小豆郡	87.46	79.64	83.15	82.46	86.40	無投票	木田郡第一	76.28	80.87	73.89
仲多度郡		90.51	83.46	香川郡	88.85	89.92	85.08	84.50	85.60	78.39	木田郡第二	78.55	無投票	無投票
三豊郡		90.90	85.27	綾歌郡	87.44	84.56	78.97	82.73	70.54	無投票	香川郡	65.16	無投票	無投票
				仲多度郡第一	88.41	86.58	80.57	81.60	81.99	84.30	綾歌郡	69.96	無投票	無投票
				仲多度郡第二	86.64	87.41	85.66	80.60	86.15	無投票	仲多度郡第一	無投票	65.35	80.23
				三豊郡第一	87.12	86.73	85.69	84.17	81.71	90.56	仲多度郡第二	74.54	無投票	無投票
			三豊郡第二	無投票	88.90	90.73	91.74	84.57	無投票	三豊郡第一	89.16	89.85	67.22	
										三豊郡第二	76.69	無投票	86.21	
県投票率	88.28	83.31	県投票率	84.82	83.87	78.19	78.71	80.11	77.04	県投票率	73.31	71.03	65.18	
(投票日 の天候)	(晴)	(晴)	(曇)	(投票日 の天候)	(雨のち 快晴)	(晴のち 霧)	(雨)	(晴)	(雨のち 曇)	(晴)	(投票日 の天候)	(雨)	(曇)	(曇のち 雨)

回・年月日 選挙区名	13	14	回・年月日 選挙区名	15	回・年月日 選挙区名	16	17	18	19	20
	H7.4.9	H11.4.11		H15.4.13		H19.4.8	H23.4.10	H27.4.12	H31.4.7	R5.4.9
高松市	50.74	53.84	高松市	51.60	高松市	50.66	47.15	無投票	37.54	37.28
丸亀市	54.23	59.25	丸亀市	54.82	丸亀市	無投票	無投票	46.49	34.67	37.21
坂出市	38.43	60.00	坂出市	60.32	坂出市	53.47	50.46	47.19	無投票	39.97
善通寺市	69.62	無投票	善通寺市	無投票	善通寺市	無投票	無投票	無投票	無投票	45.21
観音寺市	48.96	無投票	観音寺市	50.95	観音寺市	62.47	59.01	無投票	無投票	49.69
大川郡	74.44	71.77	さぬき市	66.34	さぬき市	53.95	無投票	47.90	46.90	43.32
小豆郡	79.57	77.10	東かがわ市	58.51	東かがわ市	無投票	無投票	59.03	無投票	無投票
木田郡第一	無投票	54.49	小豆郡	78.34	三豊市	無投票	59.11	無投票	無投票	無投票
木田郡第二	無投票	無投票	木田郡第一	42.36	小豆郡	77.06	無投票	無投票	無投票	59.47
香川郡	57.62	63.49	木田郡第二	61.69	木田郡	無投票	49.39	54.73	無投票	無投票
綾歌郡	63.55	62.93	香川郡	無投票	綾歌郡	無投票	50.61	無投票	52.42	50.21
仲多度郡第一	80.02	80.40	綾歌郡	55.89	仲多度郡第一	無投票	48.91	43.47	無投票	無投票
仲多度郡第二	無投票	無投票	仲多度郡第一	71.31	仲多度郡第二	60.87	無投票	無投票	無投票	37.06
三豊郡第一	無投票	無投票	仲多度郡第二	無投票						
三豊郡第二	無投票	無投票	三豊郡第一	71.05						
			三豊郡第二	無投票						
県投票率	57.40	60.74	県投票率	57.57	県投票率	54.12	50.04	48.64	38.40	40.18
(投票日 の天候)	(雨のち 曇)	(曇とき どき雨 のち晴)	(投票日 の天候)	(晴)	(投票日 の天候)	(晴のち 曇)	(晴)	(曇)	(晴)	(晴)







## 5 県議選挙における無投票選挙区数等

執行年月日	選挙区数	無投票 選挙区数	無投票選挙区名	議員定数	無投票 当選人数
S22. 4. 30	10			43	
S26. 4. 30	10			44	
S30. 4. 23	10			44	
S34. 4. 23	14	1	三豊郡第二	44	1
S38. 4. 17	14			44	
S42. 4. 15	14			44	
S46. 4. 11	14			44	
S50. 4. 13	14			44	
S54. 4. 8	14	7	善通寺市、観音寺市、木田郡、小豆郡、綾歌郡、仲多度郡第二、三豊郡第二	45	12
S58. 4. 10	15	1	仲多度郡第一	45	2
S62. 4. 12	15	7	丸亀市、善通寺市、木田郡第二、香川郡、綾歌郡、仲多度郡第二、三豊郡第二	45	12
H 3. 4. 7	15	5	大川郡、木田郡第二、香川郡、綾歌郡、仲多度郡第二	45	11
H 7. 4. 9	15	5	木田郡第一、木田郡第二、仲多度郡第二、三豊郡第一、三豊郡第二	45	8
H11. 4. 11	15	6	善通寺市、観音寺市、木田郡第二、仲多度郡第二、三豊郡第一、三豊郡第二	45	11
H15. 4. 13	16	4	善通寺市、香川郡、仲多度郡第二、三豊郡第二	45	5
H19. 4. 8	13	7	丸亀市、善通寺市、東かがわ市、三豊市、木田郡、綾歌郡、仲多度郡第一	45	16
H23. 4. 10	13	6	丸亀市、善通寺市、さぬき市、東かがわ市、小豆郡、仲多度郡第二	41	13
H27. 4. 12	13	7	高松市、善通寺市、観音寺市、三豊市、小豆郡、綾歌郡、仲多度郡第二	41	27
H31. 4. 7	13	9	坂出市、善通寺市、観音寺市、東かがわ市、三豊市、小豆郡、木田郡、仲多度郡第一、仲多度郡第二	41	19
R 5. 4. 9	13	4	東かがわ市、三豊市、木田郡、仲多度郡第一	41	8



## 6 統一市町(村)選挙における執行団体数、投票率等

回	執行年月日	団体 の 区分	長の選挙		議員の選挙			市町(村)数	
			執行団体数 〔( )内は無投票 票団体数〕	投票率	執行団体数 〔( )内は無投票 票団体数〕	議員定数 〔( )内は無投票 票当選人数〕	投票率		
1	S22. 4. 5 (長の選挙) S22. 4. 30 (議員の 選挙)	市	知事・市町村長の選挙の 投票率 75.75%		県議会・市町村議会議員の選挙の投票率 86.16%			地方自治 法施行時 (S22. 5. 3)	3
		町村							162
		計							165
2	S26. 4. 23	市	2( 2)	/	3( 0)	96( 0)	/	3	
		町村	125( 59)		154( 11)	2,556(199)		156	
		計	127( 61)		95.72	157( 11)		2,652(199)	93.73
3	S30. 4. 30	市	2( 0)	89.14	3( 0)	96( 0)	90.33	5	
		町村	33( 15)	94.53	46( 2)	679( 42)	93.37	82	
		計	35( 15)	90.89	49( 2)	775( 42)	91.68	87	
4	S34. 4. 30	市	2( 0)	87.43	4( 0)	139( 0)	88.16	5	
		町村	15( 5)	94.00	25( 0)	551( 0)	93.05	39	
		計	17( 5)	89.22	29( 0)	690( 0)	90.30	44	
5	S38. 4. 30	市	2( 0)	87.56	5( 0)	162( 0)	88.44	5	
		町村	15( 8)	94.32	25( 1)	517( 21)	93.14	39	
		計	17( 8)	89.04	30( 1)	679( 21)	90.40	44	
6	S42. 4. 28	市	2( 1)	83.30	5( 0)	163( 0)	85.67	5	
		町村	14( 4)	91.04	24( 0)	471( 0)	93.43	38	
		計	16( 5)	85.60	29( 0)	634( 0)	88.68	43	
7	S46. 4. 25	市	2( 0)	86.68	5( 0)	163( 2)	87.85	5	
		町	13( 2)	93.13	24( 1)	431( 10)	93.32	38	
		計	15( 2)	88.46	29( 1)	594( 12)	89.90	43	
8	S50. 4. 27	市	2( 0)	82.40	5( 0)	163( 0)	84.96	5	
		町	12( 4)	94.28	24( 1)	429( 18)	94.22	38	
		計	14( 4)	84.83	29( 1)	592( 18)	88.36	43	
9	S54. 4. 22	市	2( 0)	80.32	5( 0)	162( 0)	83.43	5	
		町	12( 8)	93.83	24( 1)	425( 12)	94.13	38	
		計	14( 8)	82.20	29( 1)	587( 12)	87.39	43	
10	S58. 4. 24	市	2( 0)	78.76	5( 0)	154( 0)	81.75	5	
		町	12( 10)	94.72	24( 4)	413( 62)	93.07	38	
		計	14( 10)	79.89	29( 4)	567( 62)	85.59	43	
11	S62. 4. 26	市	2( 0)	70.85	5( 0)	152( 0)	74.99	5	
		町	12( 8)	93.03	24( 4)	393( 70)	90.59	38	
		計	14( 8)	72.88	29( 4)	545( 70)	80.12	43	
12	H 3. 4. 21	市	2( 0)	68.45	5( 0)	148( 0)	71.75	5	
		町	13( 5)	83.71	24( 5)	383( 80)	86.55	38	
		計	15( 5)	71.32	29( 5)	531( 80)	76.43	43	

回	執行年月日	団体 の 区分	長の選挙		議員の選挙			市町数
			執行団体数 〔( )内は無投票 票団体数〕	投票率	執行団体数 〔( )内は無投票 票団体数〕	議員定数 〔( )内は無投票 票当選人数〕	投票率	
13	H 7. 4. 23	市	2( 1)	60.70	5( 0)	142( 0)	65.65	5
		町	12( 6)	84.64	24( 2)	378( 42)	84.03	38
		計	14( 7)	65.55	29( 2)	520( 42)	71.82	43
14	H11. 4. 25	市	2( 2)	-	4( 0)	112( 0)	63.50	5
		町	13( 3)	84.54	24( 2)	363( 29)	82.60	38
		計	15( 5)	84.54	28( 2)	475( 29)	70.56	43
15	H15. 4. 27	市	2( 0)	57.31	5( 0)	136( 0)	61.63	7
		町	10( 5)	80.42	20( 2)	289( 24)	75.66	30
		計	12( 5)	60.21	25( 2)	425( 24)	65.99	37
16	H19. 4. 22	市	2( 1)	71.69	5( 1)	121( 3)	56.39	8
		町	1( 1)	-	4( 1)	52( 10)	68.32	9
		計	3( 2)	71.69	9( 2)	173( 13)	57.59	17
17	H23. 4. 24	市	2( 1)	71.68	5( 0)	118( 0)	53.78	8
		町	1( 0)	87.52	4( 0)	50( 0)	65.22	9
		計	3( 1)	73.02	9( 0)	168( 0)	54.90	17
18	H27. 4. 26	市	2( 0)	49.20	5( 0)	115( 0)	51.60	8
		町	0( 0)	-	4( 1)	48( 10)	60.85	9
		計	2( 0)	49.20	9( 1)	163( 10)	52.46	17
19	H31. 4. 21	市	2( 1)	69.39	5( 0)	114( 0)	44.99	8
		町	0( 0)	-	4( 0)	47( 0)	58.31	9
		計	2( 0)	69.39	9( 0)	161( 0)	46.28	17
20	R 5. 4. 23	市	2( 0)	43.54	5( 0)	111( 0)	45.52	8
		町	0( 0)	-	4( 2)	47( 25)	55.81	9
		計	2( 0)	43.54	9( 2)	158( 25)	46.04	17

- (注)1 S26. 4. 23執行の内海町議会議員選挙については、西村選挙区及び安田選挙区が無投票（無投票団体数には不算入、無投票当選人数には算入）
- 2 S34. 4. 30執行の綾上村議会議員選挙は補欠選挙（算入）
- 3 S46. 4. 25執行の観音寺市議会議員選挙については、第二選挙区が無投票（無投票団体数には不算入、無投票当選人数には算入）
- 4 H15. 4. 27執行の東かがわ市長選挙は設置選挙（不算入）（参考：投票率74.35%）
- 5 H19. 4. 22執行の高松市議会議員選挙については、香南選挙区が無投票（無投票団体数には不算入、無投票当選人数には算入）
- 6 H19. 4. 22執行の東かがわ市議会議員選挙は、便乗補欠選挙で無投票（無投票団体数・無投票当選人数とも算入）

7 県議選挙（補欠選挙を含む。）における候補者別得票数等

昭和22年4月30日執行（第1回）

選挙区	候補者氏名	党派	年齢	得票数	得票順位	当落
高松市 (定数4)	原内 栄	無	50	3,323	3	当
	多田 光之輔	無	60	3,109	5	落
	柏原 定夫	民	42	1,843	10	落
	田中 春信	民	43	1,539	11	落
	網谷 利太郎	無	39	1,119	14	落
	松本 甚七	社	36	1,216	12	落
	岡本 保一	無	47	4,216	2	当
	島中 功	無	25	2,786	6	落
	杉野 治	無	37	1,159	13	落
	藤尾 清次郎	自	54	1,010	15	落
	今沢 義三郎	自	58	5,475	1	当
	宮井 清香	共	41	425	18	落
	林 雪次	社	53	2,120	8	落
	遠山 伊太郎	無	29	3,323	3	当
倉山 太郎平	無	41	487	17	落	
竹田 利雄	諸	27	2,023	9	落	
清水 秋義	社	32	2,475	7	落	
古川 又吉	無	52	947	16	落	
丸亀市 (定数2)	大井 俊八	民	50	569	5	落
	芥 敏香	社	44	4,475	2	当
	木村 官五郎	民	61	3,045	3	落
	前谷 清	国	37	5,238	1	当
	津島 寅次郎	自	58	2,816	4	落
	宮西 惣平	自	51	4,813	1	当
	葛西 始	無	33	4,641	2	当
	野野 繁一	無	47	3,375	3	落
	深見 徹	社	48	2,965	4	落
	高木 喜八郎	民	54	1,911	5	落
坂出市 (定数2)	川内 好広	無	59	(辞退)	—	—
	池田 益衛	無	50	5,275	6	落
	佐々木 正行	無	49	5,832	3	当
	中野 浩	社	41	2,534	9	落
	山口 武男	無	34	5,661	5	当
	松村 幸之	無	45	6,985	1	当
	浜垣 作馬	社	28	2,980	8	落
	中石 早太郎	無	46	5,734	4	当
	三浦 シゲ	自	53	2,093	11	落
	安松 九一	無	57	2,201	10	落
大川郡 (定数5)	原内 好広	無	58	4,400	7	落
	池田 益衛	無	58	4,400	7	落
	佐々木 正行	無	58	4,400	7	落
	中野 浩	無	58	4,400	7	落
	山口 武男	無	58	4,400	7	落
	松村 幸之	無	58	4,400	7	落
	浜垣 作馬	無	58	4,400	7	落
	中石 早太郎	無	58	4,400	7	落
	三浦 シゲ	無	58	4,400	7	落
	安松 九一	無	58	4,400	7	落

選挙区	候補者氏名	党派	年齢	得票数	得票順位	当落
木田郡 (定数4)	渡辺 隆行	社	41	6,262	2	当
	真部 要八	無	49	10,787	1	当
	美馬 惣七	民	44	4,742	5	落
	向井 賢七	社	56	2,171	6	落
	三木 将雄	社	46	4,991	4	当
	大森 仙太郎	自	53	6,613	3	当
	岩瀬 喜一	社	48	5,552	3	当
	中川 良平	社	44	1,382	7	落
	野泉 孝太郎	共	40	(辞退)	—	—
	松田 栄	自	34	545	9	落
小豆郡 (定数3)	岡田 貞一	自	48	1,559	7	落
	大町 官一	社	54	2,477	5	落
	藪下 吟次郎	自	44	5,650	2	当
	橋本 忠次	無	60	4,520	3	当
	藤本 正蕃	無	51	1,285	8	落
	中塚 卓蔵	無	62	3,668	4	落
	渡辺 政清	無	38	6,766	1	当
	藤沢 新一	社	47	1,565	6	落
	藤沢 平太郎	民	46	4,900	4	当
	河野 忠太郎	無	56	2,945	7	落
香川郡 (定数4)	本野 一夫	無	47	8,185	2	当
	本角 弥五郎	自	35	7,429	3	当
	角谷 恒太郎	社	40	9,340	1	当
	岡 潤	社	48	3,147	6	落
	溝浦 稔	諸	46	2,140	8	落
	松平 徳文	共	27	3,425	5	落
	山田 茂直	無	45	273	9	落
	山田 明	無	45	(辞退)	—	—
	好井 一美	社	34	(辞退)	—	—
	鶴野 公重	無	45	7,168	1	当
綾歌郡 (定数6)	村山 芳太郎	無	41	4,228	8	落
	旅山 彦市	社	44	6,145	5	当
	古竹 三三	自	41	6,657	4	当
	高笠原 拾三	無	57	6,882	3	当
	山田 節三	無	40	2,204	10	落
	北田 清一	無	49	7,075	2	当
	国見 清雄	無	46	4,870	7	落
	加藤 實	無	37	4,078	9	落
	三好 寛	無	37	4,879	6	当
	三好 寛	無	45	(辞退)	—	—

(注) 得票数・得票順位・当落は報道資料による。

昭和24年4月15日執行 補欠選挙

選挙区	候補者氏名	現新	党派	年齢	得票数	得票順位	当落
坂出市 (欠員1)	中山 正	新	無	44	5,488	1	当
	水尾 一	新	無	33	4,736	2	落
	葛西 繁一	新	無	49	3,321	3	落
	金岡 敬夫	新	無	38	2,033	4	落
	浜野 勝太郎	新	社	50	837	5	落

(注) 得票数・得票順位・当落は報道資料による。



選挙区	候補者氏名	党派	年齢	得票数	得票順位	当落
大川郡 (定数5)	真鍋 高笠原	新元	59	3,965	3	落
	山田 節三	現新	58	2,700	5	落
	近川 義雄	現新	47	2,198	10	落
	川下 延次	現新	54	7,064	4	当
	辻村 猛	現新	52	5,030	4	当
	堀家 重俊	現新	37	4,975	5	当
	宮武 憲正	現新	50	4,952 <sup>95</sup>	6	落
	合常 太郎	現元	40	3,820	8	落
	千葉 常平	現現	53	6,188	2	当
	北岡 善三郎	現新	48	5,780 <sup>93</sup>	3	当
木田郡 (定数4)	川崎 敬二	現新	54	3,018	9	落
	前田 幸夫	現新	46	1,526	11	落
	横山 八百重	現新	37	4,256	7	落
	長船 八郎	現新	51	3,999	7	落
	小林 平夫	現新	52	4,342 <sup>99</sup>	4	当
	横山 武夫	現新	57	4,481 <sup>91</sup>	2	当
	石井 正	現新	47	5,897	1	当
	石中 浩平	現新	39	4,377	3	当
	萩田 正	現新	56	3,161	8	落
	大久保 雅彦	現現	51	4,191	6	落
香川郡 (定数4)	丸山 督次	現現	54	2,854	9	落
	四宮 繁太郎	現現	50	4,282	5	落
	佃安 民夫	現現	48	6,316	3	当
	河野 重義	現現	63	5,207	5	落
	加藤 卓治	現現	46	4,184	7	落
	岡森 菊太郎	現新	43	6,555	2	当
	森塚 マサエ	現新	41	4,754	2	当
	大塚 龜次	現新	46	6,986	1	当
	大町 官一	現新	47	2,004	9	落
	大谷 憲三	現新	44	5,344	4	当
小豆郡 (定数3)	大谷 久	現現	48	2,086	8	落
	谷久 木	現現	52	6,416	2	当
	谷久 木	現現	38	7,687	1	当
	谷久 木	現現	49	6,316	3	当
	谷久 木	現現	52	5,686	4	落
	谷久 木	現現	46	688	6	落
	谷久 木	現現	44	927	5	落
	谷久 木	現現	62	(辞退)	—	—
	谷久 木	現現	44	(辞退)	—	—
	谷久 木	現現	44	(辞退)	—	—
綾歌郡 (定数5)	喜田 義一	現新	47	6,336	4	当
	村山 芳太郎	現現	49	6,263	5	当
	野田 彦彦	現現	49	6,359	3	当
	野田 彦彦	現現	55	6,240	6	落
	野田 彦彦	現現	45	8,553	1	当
	野田 彦彦	現現	45	8,553	1	当
	野田 彦彦	現現	45	8,553	1	当
	野田 彦彦	現現	45	8,553	1	当
	野田 彦彦	現現	45	8,553	1	当
	野田 彦彦	現現	45	8,553	1	当

昭和34年4月23日執行(第4回)

選挙区	候補者氏名	党派	年齢	得票数	得票順位	当落
大川郡 (定数5)	北村 正巳	新	53	7,733	1	当
	塩田 明	現新	39	1,609	8	落
	辻村 猛	現新	58	6,113	2	落
	川下 延次	現新	54	5,102	3	落
	横山 武	現現	46	7,180	1	当
	堀家 重俊	現新	54	5,840 <sup>69</sup>	3	落
	宮武 憲正	現新	36	7,935	1	当
	合常 太郎	現新	36	6,766 <sup>30</sup>	2	当
	千葉 常平	現現	64	4,108	4	落
	北岡 善三郎	現現	57	7,108	6	落
木田郡 (定数3)	遠藤 太郎	現現	52	7,848 <sup>69</sup>	3	当
	松本 実	現現	41	7,184	5	当
	佐々木 太郎	現元	54	8,293 <sup>84</sup>	2	当
	大江 竹一	現現	56	7,379	4	当
	大田 政行	現新	33	4,349	7	落
	中条 要	現新	48	9,483	1	当
	田中 鉄男	現新	52	(辞退)	—	—
	磯谷 芳	現現	51	7,161	3	当
	磯谷 芳	現現	55	4,452	5	落
	磯谷 芳	現現	56	5,473	4	落
小豆郡 (定数3)	大町 官一	現現	56	6,932	3	当
	川崎 嘉	現新	48	7,291	2	当
	谷久 木	現現	42	7,387	1	当
	谷久 木	現現	53	6,361	4	落
	河野 一夫	現現	47	6,537	4	当
	吉田 三	現新	41	6,101	6	落
	丸山 督次	現現	52	6,629	3	当
	加藤 卓治	現現	50	6,109	5	落
	神高 恒	現現	32	7,597	1	当
	森徳 マサエ	現現	48	5,271	7	落
綾歌郡 (定数2)	村山 重義	現新	45	6,754	2	当
	山下 節三	現現	53	7,028	1	当
	山下 清三郎	現現	58	5,638	2	当
	篠原 重太郎	現新	48	4,994	4	落
	高木 真一	現新	56	4,734	5	落
	喜田 義一	現新	40	5,320	3	当
	喜田 義一	現新	51	3,003	6	落
	喜田 義一	現新	48	8,703	1	当
	喜田 義一	現新	49	8,332	2	当
	喜田 義一	現新	50	6,492	3	落
仲多度郡 (定数1)	三宅 哲四郎	現新	48	6,353	1	当
	池田 照彦	現新	32	5,821	2	落

昭和39年9月1日執行 補欠選挙

Table with 10 columns: 選挙区, 候補者氏名, 新現元, 党派, 年齢, 得票数, 得票順位, 当落. Includes candidates like 安徳重義 and 上田満.

Table with 10 columns: 選挙区, 候補者氏名, 新現元, 党派, 年齢, 得票数, 得票順位, 当落. Includes candidates like 信義一郎 and 小林敬二.

昭和41年8月28日執行 補欠選挙

Table with 10 columns: 選挙区, 候補者氏名, 新現元, 党派, 年齢, 得票数, 得票順位, 当落. Includes candidates like 小河旭 and 土倉敬.

Table with 10 columns: 選挙区, 候補者氏名, 新現元, 党派, 年齢, 得票数, 得票順位, 当落. Includes candidates like 千葉一貫 and 浜野正雄.

昭和42年4月15日執行 (第6回)

Table with 10 columns: 選挙区, 候補者氏名, 新現元, 党派, 年齢, 得票数, 得票順位, 当落. Includes candidates like 吉田一三 and 杉山栄太郎.

Table with 10 columns: 選挙区, 候補者氏名, 新現元, 党派, 年齢, 得票数, 得票順位, 当落. Includes candidates like 吉田一三 and 直樹.

昭和38年4月17日執行 (第5回)

Table with 10 columns: 選挙区, 候補者氏名, 新現元, 党派, 年齢, 得票数, 得票順位, 当落. Includes candidates like 吉田一三 and 直樹.

Table with 10 columns: 選挙区, 候補者氏名, 新現元, 党派, 年齢, 得票数, 得票順位, 当落. Includes candidates like 吉田一三 and 直樹.

昭和39年9月1日執行 補欠選挙

Table with 10 columns: 選挙区, 候補者氏名, 新現元, 党派, 年齢, 得票数, 得票順位, 当落. Includes candidates like 安徳重義 and 上田満.

Table with 10 columns: 選挙区, 候補者氏名, 新現元, 党派, 年齢, 得票数, 得票順位, 当落. Includes candidates like 信義一郎 and 小林敬二.

昭和41年8月28日執行 補欠選挙

Table with 10 columns: 選挙区, 候補者氏名, 新現元, 党派, 年齢, 得票数, 得票順位, 当落. Includes candidates like 小河旭 and 土倉敬.

Table with 10 columns: 選挙区, 候補者氏名, 新現元, 党派, 年齢, 得票数, 得票順位, 当落. Includes candidates like 千葉一貫 and 浜野正雄.

昭和42年4月15日執行 (第6回)

Table with 10 columns: 選挙区, 候補者氏名, 新現元, 党派, 年齢, 得票数, 得票順位, 当落. Includes candidates like 吉田一三 and 杉山栄太郎.

Table with 10 columns: 選挙区, 候補者氏名, 新現元, 党派, 年齢, 得票数, 得票順位, 当落. Includes candidates like 吉田一三 and 直樹.

昭和38年4月17日執行 (第5回)

Table with 10 columns: 選挙区, 候補者氏名, 新現元, 党派, 年齢, 得票数, 得票順位, 当落. Includes candidates like 吉田一三 and 直樹.

Table with 10 columns: 選挙区, 候補者氏名, 新現元, 党派, 年齢, 得票数, 得票順位, 当落. Includes candidates like 吉田一三 and 直樹.

坂出市 (定数4)	神井 綾下	久信正	現新	無自	41	6,473	5	落
普通寺市 (定数2)	山北村	正郁	現新	無自	59	7,568	3	当
	奥村	正巳	現新	共自	48	8,442	1	当
	千葉	政治	現新	社自	65	7,761	2	当
	一貫	文旺	現新	自自	57	6,932	4	落
	辻村	猛男	現新	自自	50	4,061	6	落
	尾山	政雄	現新	自自	54	6,822	1	当
大川郡 (定数5)	福田	正徳	現新	自自	54	5,640	3	落
	横山	幸夫	現新	社自	70	6,721	2	当
	大江	竹一	現新	自自	58	9,778	1	当
	松下	実助	現新	自自	48	8,534	2	当
	遠藤	太郎	現新	自自	48	6,517	3	落
木田郡 (定数1)	山中	清一	現新	社自	68	6,257	5	当
	植松	定良	現新	無無	53	6,596	2	落
	濱野	正雄	現新	無無	62	7,870	1	当
	川崎	嘉	現新	自自	65	8,614	1	当
	近本	幸治	現新	社自	60	8,575	3	落
	安徳	重義	現新	自自	57	8,578	2	当
	青木	格三郎	現新	自自	57	6,830	2	落
	齊藤	憲明	現新	無無	64	7,103	1	当
	大西	末広	現新	自自	49	5,028	4	落
	藤井	賢	現新	自自	40	7,448	3	当
仲多度郡 第一 (定数2)	仲西	秀信	現新	社自	41	9,464	1	当
	国見	巖雄	現新	自自	46	8,877	2	当
	五所野	尾基彦	現新	自自	61	8,104	2	当
	長谷川	正晴	現新	無無	60	8,203	1	当
	山口	照彦	現新	無無	46	6,066	3	落
	池田	義春	現新	社自	44	5,404	2	落
	森田	敬二	現新	自自	59	6,410	1	当
	石井	道和	現新	自自	48	9,570	2	当
	山下	性太郎	現新	自自	57	4,259	5	落
	岩倉	淳一	現新	共自	70	7,362	4	当
三豊郡 第一 (定数4)	前田	剛	現新	自自	55	2,663	6	落
	佐野	剛	現新	自自	53	8,907	3	当
	大久保	雅彦	現新	無無	53	12,198	1	当
三豊郡 第二 (定数1)	大久保	雅彦	現新	自自	43	6,446	2	落
					81	8,333	1	当

昭和45年3月29日執行 補欠選挙

選挙区	候補者氏名	党派	年齢	得票数	得票順位	当落
高松市 (欠員2)	国東 照正	新元	34	24,065	1	当
	土倉 敬	新共	38	10,197	4	落
	三野 優美	新社	39	20,244	2	当
	稲井 正	新自	43	16,197	3	落

昭和45年8月30日執行 補欠選挙

選挙区	候補者氏名	党派	年齢	得票数	得票順位	当落
高松市 (欠員1)	土倉 敬	新共	39	22,663	2	落
	木村 嘉己	新自	41	43,990	1	当
	大川 政行	元自	44	24,866	1	当
	山上 清一	新社	46	12,881	2	落

昭和46年4月11日執行 (第7回)

選挙区	候補者氏名	党派	年齢	得票数	得票順位	当落
高松市 (定数14)	市原 豊	新公	45	9,069 <sup>591</sup>	6	当
	平木 春男	新自	45	6,979	13	当
	吉田 三博	現社	53	6,386	15	落
	溝淵 利雄	現自	41	7,730	11	当
	志常 克弘	現社	53	6,041	16	落
	二好 好	現諸	27	1,559	20	落
	稲井 正	現社	54	5,192	17	落
	入船 裕美	新自	44	9,329	4	当
	野口 勝一	新自	69	2,912	19	落
	三野 敬	現自	63	8,206 <sup>408</sup>	10	当
	植田 清	現社	40	8,564 <sup>434</sup>	9	当
	飯島 敬	現自	64	9,693	2	当
	土倉 治芳	現公	48	9,014	7	当
	国東 照正	現共	40	10,573	1	当
森田 敬二	現自	63	6,857	14	当	
石井 道和	現自	35	9,435	3	当	
黒川 嘉己	現自	41	8,940 <sup>563</sup>	8	当	
小河 旭	新無	50	3,980	18	落	
国方 善和	現社	49	9,091	5	当	
山方 好雄	新自	37	7,340	12	当	
稲沢 常太郎	現自	60	7,216	3	当	
西川 ひろゆき	現社	57	1,068	4	落	
宮下 一郎	新共	45	1,262	5	落	
山本 博	現自	64	7,855	2	当	
		無	48	8,112	1	当

西村 義正	3,646	54	無自	現新	5	落
綾下 正巳	7,546	61	自自	現新	3	当
千葉 一貫	9,420	55	自自	現新	1	当
辻村 猛男	6,066	46	自自	現元	2	当
安藤 謙重	7,671	66	社自	現新	1	当
西原 理一	4,751	44	自自	現新	3	落
松尾 正徳	4,546	58	自自	現新	4	落
福田 政雄	4,721	54	無自	現新	3	落
横山 幸夫	10,161	44	自自	現現	1	当
松下 実	4,868	44	社自	現現	2	当
大江 竹一	8,332	49	自自	現現	3	当
六車 助	7,751	64	自自	現現	5	当
大川 政行	10,022	43	自自	現現	2	当
遠藤 太郎	11,647	41	自自	現現	1	当
久米 誠一郎	8,066	59	自自	現現	4	当
浜野 正雄	6,478	26	公自	現新	6	落
川崎 嘉	10,152	61	自自	現現	1	当
植松 定良	7,827	56	社自	現現	2	当
中村 重信	7,398	64	自自	現現	3	落
青木 格三郎	6,099	58	無無	現新	2	当
安徳 重義	6,303	49	無無	現新	1	当
大西 末広	5,725	60	無無	現新	2	落
山藤 節三	7,083	53	自自	現現	1	当
齊藤 憲明	6,829	36	自自	現現	2	当
藤井 賢	5,017	66	自自	現現	4	落
近藤 光信	5,609	45	自自	現新	3	当
五所野 尾基彦	8,964	37	社自	現新	1	当
国見 巖雄	4,962	41	社自	現新	3	落
山口 義春	8,027	56	自自	現現	1	当
池田 照彦	7,967	57	自自	現現	2	当
前田 敬二	6,313	55	自自	現新	1	当
森田 敬二	4,938	40	社自	現現	2	落
石井 道和	10,346	49	自自	現現	1	当
黒川 嘉己	5,086	66	自自	現新	6	落
山下 性太郎	5,379	59	自自	現新	5	落
岩倉 淳一	7,112	66	自自	現現	4	当
田尾 正国	8,263	69	自自	現現	2	当
三好 文雄	7,639	44	社自	現新	3	当
佐野 剛	1,472	40	無無	現新	3	落
大久保 雅彦	6,412	39	自自	現新	1	当
	6,269	77	自自	現現	2	落

昭和48年3月29日執行 補欠選挙

選挙区	候補者氏名	党派	年齢	得票数	得票順位	当落
三豊郡第二(次員1)	堀口忠雄	新元	47	8,905	1	当
	合田秀	新共	49	4,646	2	落

昭和50年4月13日執行(第8回)

選挙区	候補者氏名	党派	年齢	得票数	得票順位	当落
高松市(定数14)	飯島勝	新元	52	6,878	17	落
	小河旭	現元	53	7,367 <sup>337</sup>	14	当
	野口裕	現社	67	6,618	18	落
	横田昭	現自	46	7,156 <sup>602</sup>	15	落
	藤本哲夫	新自	31	9,714	2	当
	たかがみ典之	新自	46	9,081	5	当
	溝渕博	現自	45	8,312	9	当
	稲井正	現自	48	8,754	7	当
	国方善	現自	41	8,326	8	当
	土倉敬	現共	43	6,519	20	落
	平野ただし	新共	55	5,130	21	落
	三野優美	現社	44	9,180 <sup>803</sup>	4	当
	磯田治	現自	67	9,629	3	当
	植田芳	現自	68	7,465	13	当
国東正	現自	39	8,955	6	当	
さくち幸	新無	38	6,946	16	落	
木村嘉己	現自	45	7,504 <sup>196</sup>	12	当	
鎌田道海	元自	52	12,317	1	当	
宮本うめ太郎	新自	54	7,629	10	当	
平木春男	現公	49	7,551	11	当	
市原豊	現公	49	6,589	19	落	
丸亀市(定数3)	細谷進	新共	49	2,555	5	落
	若山好雄	現自	64	10,858	1	当
	稲沢常太郎	元無	61	6,833	3	当
	山本博	現無	52	6,363	4	当
坂出市(定数3)	大西照明	新社	47	8,495	2	当
	谷川美	新自	37	8,741	3	当
	綾正教	現自	63	10,209	1	当
	藤川亘	新社	42	7,636	5	落
善通寺市(定数2)	石井信一	現自	51	8,296	4	落
	辻村猛男	現自	61	9,176	2	当
	千葉一貫	現自	74	8,104	1	当
	もり文雄	現自	54	5,851	3	落
福吉寺市(定数2)	福田政雄	新自	49	7,053	2	当
	横山幸夫	元社	52	10,147	1	当

昭和54年4月8日執行(第9回)

選挙区	候補者氏名	党派	年齢	得票数	得票順位	当落	
大川郡(定数5)	植田いくお	新元	47	8,598	11	当	
	大西邦美	新社	29	8,201	15	当	
	東きよひろ	新無	47	9,802	7	当	
	溝渕博	現自	49	9,711	8	当	
	鎌田道海	現自	56	10,237	5	当	
	宮本梅太郎	現公	58	9,509	10	当	
	三豊郡第二(定数1)	堀口忠雄	現自	49	9,576	1	当
		山口忠雄	現自	51	4,169	2	落
		合田秀	新共	51	4,169	2	落
		堀口忠雄	現自	49	9,576	1	当
三豊郡第一(定数4)	山下正国	新共	59	5,073	5	落	
	田尾敬二	現社	52	10,218	2	当	
	前田淳一	現自	57	14,425	1	当	
	岩倉和夫	現自	57	7,339	4	当	
小豆郡(定数2)	合田秀	新共	74	7,708	3	当	
	堀口忠雄	現自	51	4,169	2	落	
	堀口忠雄	現自	49	9,576	1	当	
	堀口忠雄	現自	49	9,576	1	当	

選挙区	候補者氏名	党派	年齢	得票数	得票順位	当落
高松市(定数15)	木村嘉己	現新	49	10,836 <sup>264</sup>	2	当
	多田義明	新元	52	5,748	18	落
	飯島善和	現自	56	8,464	12	当
	国方哲夫	新自	45	8,037	16	落
	たかがみ正	現自	53	10,731 <sup>091</sup>	3	当
	稲井春男	現自	52	9,817	6	当
	平木典之	現社	53	8,334	13	当
	たかがみ哲夫	現社	50	6,255	17	落
	藤本昭	現民	35	9,618 <sup>688</sup>	9	当
	横田敬	新共	50	8,266	14	当
	土倉としひこ	元新	46	10,867	1	当
	べっし	現自	34	953	19	落
	三野優美	現自	48	10,511 <sup>764</sup>	4	当
	丸亀市(定数3)	山本博	元民	56	9,518	2
大西照明		現社	51	8,148	3	当
稲沢常太郎		現民	65	6,723	4	落
坂出市(定数3)	片山けいじ	新自	37	11,005	1	当
	藤川亘	新社	46	6,654	5	落
	山下郁	共自	55	10,427	1	当
	谷川実	現自	41	10,195	2	当
善通寺市(定数2)	池田ながよし	新自	49	9,684	3	当
	石井満	新自	39	8,726	4	落
	三木豊樹	新無	74	151	6	落
	辻村まもる	新自	46	(無投票)		当
観音寺市(定数2)	森文雄	現社	53	(無投票)		当
	横山幸夫	現社	56	(無投票)		当
	福田政雄	現自	56	(無投票)		当
	井上士	新共	57	6,899	5	落
大川郡(定数5)	白井知之	現自	33	10,225	2	当
	大江竹一	現自	76	6,622	6	落
	六車安助	現自	55	8,372	3	当
	山上清一	現社	55	8,369	4	当
小豆郡(定数2)	大川政行	現自	53	14,016	1	当
	川崎嘉	現社	68	(無投票)		当
木田郡(定数1)	近本幸治	現自	65	(無投票)		当
	植松定良	現自	70	(無投票)		当
香川郡(定数1)	安徳重義	現自	65	10,304	1	当
	細川義治	新無	55	5,561	2	落
綾歌郡(定数3)	仲西秀信	現自	54	(無投票)		当
	大西末広	現自	48	(無投票)		当
仲多度郡第一	藤井賢	現社	49	(無投票)		当
	郡村忠弘	現自	44	8,359	2	当
五所野尾基彦	五所野尾基彦	現自	44	8,915	1	当
	五所野尾基彦	現自	68	8,915	1	当



くみはしけいすけ	現	自	42	12,028	1	当
三宅てるしげ	現	自	56	10,389	3	当
堀口忠雄	現	自	57	9,997	1	当
合田秀	新	共	59	2,946	2	落

昭和59年5月20日執行 補欠選挙

選挙区	候補者氏名	新現元	党派	年齢	得票数	得票順位	当落
香川県(次員1)	綾田福雄	新	自	37	9,807	1	当
	細川義治	新	無	60	3,553	2	落

昭和61年8月31日執行 補欠選挙

選挙区	候補者氏名	新現元	党派	年齢	得票数	得票順位	当落
高松市(次員1)	松本やすのり	新	無	39	19,626	2	落
	ふじめ千代子	新	共	37	7,133	3	落
	しづ川正	新	社	45	21,108	1	当
	べつしとしひこ	新	無	42	4,939	4	落
大川郡(次員1)	井上士	元	共	64	10,148	3	落
	白井昌幸	新	無	48	9,865	4	落
	大山一郎	新	無	26	13,959	2	落
	まなべ善美	新	無	64	14,813	1	当
綾歌郡(次員1)	亀井広	新	社	52	(無投票)		当

昭和62年4月12日執行 (第11回)

選挙区	候補者氏名	新現元	党派	年齢	得票数	得票順位	当落
高松市(定数14)	大すがのりすけ	新	公	47	7,555	13	当
	植田郁男	現	自	55	8,558	10	当
	べつしとしひこ	新	無	42	502	16	落
	平木春男	現	自	61	8,991	8	当
	東きよひろ	現	自	55	7,031	14	落
	鎌本やすのり	現	無	40	5,134	15	落
	鎌田道海	現	自	64	10,017	5	当
	藤本哲夫	現	社	43	11,661 <sup>604</sup>	1	当
	木村嘉己	現	自	57	11,006	3	当
	みぞぶち博	現	自	57	9,620	7	当
	稲井正	現	自	60	11,287 <sup>744</sup>	2	当
	市原豊	現	公	62	8,529	11	当
	谷上典之	現	社	58	8,573	9	当
	しぶかむ正	現	社	46	8,119 <sup>255</sup>	12	当
高岡哲夫	現	自	61	9,876 <sup>605</sup>	6	当	
とくら敬	現	共	56	10,264	4	当	

丸亀市(定数3)	合田山片	つねあき	新	共	41	2,211	4	落
	西山照明	けいじ	現	自	41	11,637	1	当
	山本博	照明	現	社	55	10,169	2	当
	三木樹	博	現	民	60	7,831	3	当
坂出市(定数3)	池田ながよし	ながよし	新	無	78	1,123	4	落
	山下郁	郁	現	自	53	11,360	1	当
	谷川実	実	現	共	60	11,113	2	当
善通寺市(定数2)	森文雄	文雄	現	自	45	10,951	3	当
	辻村まもる	まもる	現	社	57	6,475	2	当
	辻村ゆづる	ゆづる	現	自	50	10,175	1	当
	横山幸夫	幸夫	現	共	57	1,328	3	落
観音寺市(定数2)	岸上修	修	新	社	60	5,403	3	落
	かじま昌	昌	新	無	57	6,044	2	当
	安藤清高	清高	新	自	57	4,739	4	落
	フクダ政雄	政雄	新	共	37	639	5	落
大川郡(定数5)	大江山政行	政行	元	自	60	10,673	1	当
	入江定之助	定之助	現	自	57	9,844	3	当
	六車安助	安助	現	公	51	10,011	2	当
	砂川保	保	新	自	59	6,949	5	当
	井上士	士	現	社	39	7,016	4	当
	きむら義雄	義雄	現	共	61	6,788	6	落
	細川明	明	新	自	34	11,801	1	当
小豆郡(定数2)	おかだ好平	好平	現	無	60	6,177	7	落
	村上久美	久美	新	自	48	9,663	2	当
	近本幸治	幸治	現	共	33	387	4	落
木田郡第一(定数1)	佐伯幸男	幸男	新	社	69	10,942	1	当
木田郡第二(定数1)	山本植松	植松	新	自	45	6,215	3	落
香川県(定数1)	山内はな	はな	現	共	50	5,365	2	落
	安徳重義	重義	現	自	74	8,512	1	当
綾歌郡(定数3)	仲西秀信	秀信	現	自	33	7,283	1	当
	石川清	清	新	社	51	5,586	2	落
	藤井賢	賢	現	共	59	2,358	2	落
	大西未広	未広	現	自	69	11,627	1	当
仲多度郡第一(定数2)	五所野尾基彦	基彦	現	自	58	11,957	1	当
	都村忠弘	忠弘	現	自	55	1,552	4	落
仲多度郡第二(定数1)	大喜多治	治	現	社	53	9,089	3	当
	池田照彦	照彦	元	自	52	10,595	2	当
三豊郡第一(定数4)	横山ただし	ただし	新	自	72	(無投票)		当
	小野よしりのり	よしりのり	現	自	48	7,115	1	当
	しのはら正憲	正憲	新	社	51	5,430	2	落
			現	自	56	10,999	2	当
			新	自	34	8,990	4	当
			現	自	60	8,990	4	当
			新	社	40	8,457	5	落

大西正春	新	社	57	5,870	3	落
山口義春	現	自	67	(無投票)		当
前田敬二	現	自	61	9,516	4	当
三宅てるしげ	新	無	52	11,183	2	当
田尾正国	現	社	56	7,038	5	落
小野よしのり	新	自	56	9,821	3	当
くみはし啓輔	新	自	38	13,265	1	当
堀口忠雄	現	自	53	(無投票)		当

昭和57年8月29日執行 補欠選挙

選挙区	候補者氏名	新現元	党派	年齢	得票数	得票順位	当落
小豆郡(次員1)	佐伯幸男	新	社	45	8,114	2	落
	おかだ好平	新	自	47	12,977	1	当
	谷久やすし	新	無	40	4,241	3	落

昭和57年11月21日執行 補欠選挙

選挙区	候補者氏名	新現元	党派	年齢	得票数	得票順位	当落
仲多度郡第二(定数1)	石田良一	新	共	60	375	3	落
	池田照彦	元	社	56	5,091	2	落
	大喜多治	新	自	50	7,761	1	当

選挙区	候補者氏名	新現元	党派	年齢	得票数	得票順位	当落
高松市(定数14)	飯島勝	現	新自	60	3,949	16	落
	東きよひろ	現	自	51	8,133	14	当
	谷上ゆき	元	社	54	9,433	10	当
	宮本梅太郎	現	公	62	11,283	3	当
	藤本哲夫	現	社	39	9,654 <sup>605</sup>	9	当
	市原豊	元	公	57	10,861	6	当
	たかおか、哲夫	現	自	57	9,740 <sup>604</sup>	8	当
	三野優美	現	社	52	9,951 <sup>602</sup>	7	当
	溝渕博	現	自	53	11,035	5	当
	平木春男	現	自	57	8,555	13	当
	横田昭	現	民	54	8,058	15	落
	木村嘉己	現	自	53	12,731 <sup>627</sup>	1	当
	稲井正	現	自	56	11,104	4	当
	鎌田道海	現	自	60	11,379	2	当
植田いくお	現	自	51	9,085	11	当	
とくら敬	現	共	52	8,827	12	当	

選挙区	候補者氏名	現元	党派	年齢	得票数	得票順位	当落
三豊郡第二(定数1)	堀口 忠雄	現	自	61	(無投票)		当
平成2年8月26日執行 補欠選挙							
選挙区	候補者氏名	現元	党派	年齢	得票数	得票順位	当落
丸亀市(欠員1)	つかもと 修	新	無	49	8,514	2	落
丸亀市(欠員1)	七野 とし子	新	社	47	5,849	3	落
丸亀市(欠員1)	山本 なおき	新	無	43	12,568	1	当
大川郡(欠員1)	砂川 保	新	社	47	(無投票)		当
平成3年4月7日執行 (第12回)							
選挙区	候補者氏名	現元	党派	年齢	得票数	得票順位	当落
丸亀市(定数3)	藤本 哲夫	現	社	47	7,258 <sup>44</sup>	12	当
丸亀市(定数3)	高木 えいじ	新	無	40	3,846	18	落
丸亀市(定数3)	鎌田 もりやす	新	自	42	10,007	4	当
丸亀市(定数3)	さんがわ 泰博	新	公	52	8,074	8	当
丸亀市(定数3)	ふじめ 千代子	新	公	42	8,312	7	当
丸亀市(定数3)	いない 正	現	自	64	10,840 <sup>016</sup>	2	当
丸亀市(定数3)	原内 保	新	無	48	4,857	17	落
丸亀市(定数3)	村上 豊	新	社	45	6,153	14	当
丸亀市(定数3)	澁川 正	現	社	50	5,261 <sup>983</sup>	16	落
丸亀市(定数3)	岡野 史生	新	無	28	5,299	15	落
丸亀市(定数3)	東 嘉己	現	自	59	8,659	6	当
丸亀市(定数3)	木村 嘉よひろ	現	自	61	11,251	1	当
丸亀市(定数3)	平木 春男	現	自	65	7,340	11	当
丸亀市(定数3)	植田 郁男	現	自	59	7,678	10	当
丸亀市(定数3)	高岡 哲夫	現	自	65	9,104 <sup>555</sup>	5	当
丸亀市(定数3)	大須賀のりすけ	現	公	51	7,727	9	当
丸亀市(定数3)	松本 やすのり	新	無	44	6,898	13	当
丸亀市(定数3)	みぞぶら 博	現	自	61	10,370	3	当
丸亀市(定数3)	山本 なおき	現	自	43	9,867	4	当
丸亀市(定数3)	七野 とし子	新	社	47	6,913	4	落
丸亀市(定数3)	山内 としお	新	自	44	9,117	2	当
丸亀市(定数3)	つかもと 修	新	自	50	7,755	3	当
丸亀市(定数3)	おさぎ 道広	新	無	45	8,826	3	当
丸亀市(定数3)	米崎 旭	新	社	47	5,158	4	落
丸亀市(定数3)	谷川 実	現	自	53	11,393	1	当
丸亀市(定数3)	池田 ながよし	現	自	61	10,125	2	当
丸亀市(定数3)	森 文雄	現	無	65	5,702	2	当
丸亀市(定数3)	くしだ 治夫	新	社	59	5,556	3	落
丸亀市(定数3)	辻村 まもる	現	自	58	7,464	1	当
丸亀市(定数3)	照明 けいじ	現	社	59	(無投票)		当
丸亀市(定数3)	山本 博	現	民	45	9,143	3	当
丸亀市(定数3)	池田 ながよし	現	自	64	12,729	1	当
丸亀市(定数3)	谷川 美	現	自	49	7,877	4	落
丸亀市(定数3)	尾崎 道広	新	無	41	11,250	2	当
丸亀市(定数3)	山下 郁	現	共	64	(無投票)		当
丸亀市(定数3)	森 文雄	現	社	61	9,495	1	当
丸亀市(定数3)	辻村 まもる	現	自	54	12,729	3	落
丸亀市(定数3)	フクダ 政雄	新	無	64	1,429	4	落
丸亀市(定数3)	今津 礼二郎	新	無	53	8,396	2	当
丸亀市(定数3)	岸上 修	現	自	61	4,543 <sup>081</sup>	7	落
丸亀市(定数3)	白井 知之	元	自	61	10,413 <sup>211</sup>	1	当
丸亀市(定数3)	大川 政行	現	自	65	10,178	3	当
丸亀市(定数3)	まなべ 善美	現	社	43	7,098	6	落
丸亀市(定数3)	砂川 保	現	公	55	8,346	5	当
丸亀市(定数3)	井上 士	元	共	65	9,637	4	当
丸亀市(定数3)	白井 まさゆき	現	自	49	10,398 <sup>582</sup>	2	当
丸亀市(定数3)	近本 幸治	現	自	73	9,074	2	当
丸亀市(定数3)	村上 ひさみ	新	共	37	2,818	3	落
丸亀市(定数3)	おくだ 好平	現	自	52	10,054	1	当
丸亀市(定数3)	くめい 明人	新	無	44	3,740	3	落
丸亀市(定数3)	妹尾 勤一	新	自	65	6,033	1	当
丸亀市(定数3)	つかい 敏行	新	無	44	5,572	2	落
丸亀市(定数3)	大西 邦美	現	社	37	(無投票)		当
丸亀市(定数3)	綾田 福雄	現	自	40	(無投票)		当
丸亀市(定数3)	大西 末広	現	自	56	(無投票)		当
丸亀市(定数3)	亀井 広	現	社	53	(無投票)		当
丸亀市(定数3)	仲西 秀信	現	自	62	(無投票)		当
丸亀市(定数3)	五所野尾 基彦	現	自	76	6,662	2	当
丸亀市(定数3)	都村 忠弘	現	自	52	8,797	1	当
丸亀市(定数3)	今村 勝幸	新	共	42	2,169	3	落
丸亀市(定数3)	大喜多 治	現	自	55	(無投票)		当
丸亀市(定数3)	三宅 てるしげ	現	自	60	10,840	3	当
丸亀市(定数3)	ますだ 稔	新	自	42	11,501	2	当
丸亀市(定数3)	しのはら 正憲	新	社	44	11,992	1	当
丸亀市(定数3)	横山 ただし	現	自	38	8,045	5	落
丸亀市(定数3)	くみはし けいすけ	現	自	46	9,498	4	当
観音寺市(定数2)	岸上 修	現	自	65	7,991	2	当
観音寺市(定数2)	小西 はるよし	新	無	43	4,176	3	落
観音寺市(定数2)	白川 せいじ	現	無	45	10,737	1	当
観音寺市(定数2)	藤田 芳種	新	無	41	1,629	4	落
観音寺市(定数2)	とみだ 博昭	新	公	54	(無投票)		当
観音寺市(定数2)	白井 まさゆき	現	自	53	(無投票)		当
観音寺市(定数2)	井上 士	現	共	69	(無投票)		当
観音寺市(定数2)	まなべ 善美	現	自	69	(無投票)		当
観音寺市(定数2)	砂川 保	現	社	47	(無投票)		当
観音寺市(定数2)	おくだ 好平	現	自	56	10,040	1	当
観音寺市(定数2)	近本 幸治	現	自	77	8,956	2	当
観音寺市(定数2)	くろしま 啓	現	無	49	6,687	3	落
観音寺市(定数2)	白川 ひでき	新	無	49	4,655	2	落
観音寺市(定数2)	早川 穂之助	新	無	60	2,235	4	落
観音寺市(定数2)	山本 しげる	新	共	58	2,395	3	落
観音寺市(定数2)	つつい 敏行	新	無	48	5,338	1	当
観音寺市(定数2)	大西 邦美	現	社	41	(無投票)		当
観音寺市(定数2)	綾田 福雄	現	自	44	(無投票)		当
観音寺市(定数2)	大西 末広	現	自	60	(無投票)		当
観音寺市(定数2)	仲西 秀信	現	自	66	(無投票)		当
観音寺市(定数2)	亀井 広	現	社	57	(無投票)		当
観音寺市(定数2)	栗田 たかよし	新	無	37	7,095	2	当
観音寺市(定数2)	五所の尾 恭一	新	無	45	6,543	3	落
観音寺市(定数2)	都村 忠弘	現	自	55	7,869	1	当
観音寺市(定数2)	大喜多 治	現	自	59	(無投票)		当
観音寺市(定数2)	しのはら 正憲	現	社	48	9,106	3	当
観音寺市(定数2)	くみはし けいすけ	現	自	50	10,662	2	当
観音寺市(定数2)	ますだ 稔	現	自	46	11,535	1	当
観音寺市(定数2)	三宅 てるしげ	現	自	64	7,312	4	当
観音寺市(定数2)	佐藤 菊夫	新	無	61	222	5	落
観音寺市(定数2)	しのはら 公七	新	無	42	7,699	1	当
観音寺市(定数2)	堀口 忠雄	現	自	65	7,171	2	落
平成7年4月9日執行 (第13回)							
選挙区	候補者氏名	新元	党派	年齢	得票数	得票順位	当落
丸亀市(定数3)	ふじめ 千代子	現	共	46	6,790	13	当
丸亀市(定数3)	植田 いくお	現	公	63	7,438	8	当
丸亀市(定数3)	さんがわ 泰博	現	自	56	8,157	5	当
丸亀市(定数3)	村上 豊	現	社	49	6,375	14	当
丸亀市(定数3)	宮本 よしさだ	新	自	39	10,658	2	当

選挙区	候補者氏名	党派	年齢	得票数	得票順位	当落
高松市 (定数14)	平木 すすむ	新	47	7,656	7	当
	みぞぶち 博	現	65	8,437	4	当
	渡辺 さと子	現	46	6,837	12	当
	藤田 健二	新	41	7,046	10	当
	大須賀 のりすけ	現	57	1,096	17	落
	しづかわ 正	現	55	8,047	6	当
	はらうち 保	元	54	6,227	16	落
	おかの 史生	新	52	7,073	9	当
	木村 嘉己	新	32	6,253	15	落
	高岡 哲夫	現	65	11,112	1	当
	松本 なおき	現	69	9,468	3	当
	山本 かつと	現	48	7,043	11	当
	山本 かつと	現	47	7,931	2	当
	山内 としお	現	42	6,968	4	落
丸亀市 (定数3)	おさき 道広	現	54	7,708	3	当
	池田 ながよし	現	48	8,804	1	当
	谷川 実	現	49	5,939	3	当
	三宅 栄	現	65	6,972	2	当
	くした 治夫	現	57	8,349	1	当
	吉田 やすひろ	新	60	1,084	4	落
	辻村 まもる	新	63	6,750	2	当
	岸上 修	現	52	5,310	3	落
	石川 ゆたか	現	62	6,955	1	当
	たかしま 明雄	新	69	7,761	1	当
	八田 良一	新	53	7,401	2	当
	とみだ 博昭	現	60	1,420	3	落
	まなべ 善美	現	65	3,486	7	落
	大川郡 (定数5)	かし村 正員	現	58	7,800	5
名和 もとのぶ		現	73	10,274	1	当
砂川 保		新	65	6,160	6	落
白井 まさゆき		現	54	10,242	2	当
ちかもと 幸三		現	51	8,229	4	当
岡田 好平		現	57	9,690	3	当
黒島 あきら		新	49	6,163	3	落
ついつい 敏行		現	60	9,287	1	当
黒島 あきら		新	53	8,554	2	当
大西 邦美		現	52	(無投票)		当
にしかわ 勝秀		現	45	(無投票)		当
綾田 福雄		新	43	5,679	2	落
水本 かつのり		現	48	9,065	1	当
西岡 あきお		新	45	8,491	2	当
高松市 (定数14)	はらうち 保	現	56	8,250	6	当
	渡辺 さと子	現	45	9,632	4	当
	村上 豊	現	53	7,164	12	当
	鎌田 昭二	現	50	7,162	13	当
	宮本 よしさだ	現	49	7,104	14	当
	平木 すすむ	現	43	12,640	1	当
	小河 ゆうま	現	51	7,847	9	当
	木村 よしみ	新	48	5,078	16	落
	高岡 哲夫	現	69	11,883	2	当
	ふじめ 千代子	現	73	8,305 <sup>129</sup>	5	当
	さんがわ 泰博	現	50	6,746	15	落
	藤本 哲夫	現	60	7,892	7	当
	おおすが 規祐	元	55	11,217 <sup>170</sup>	3	当
	さかい 幸博	新	49	7,888	8	当
4,299	新	49	4,299	17	落	
高松市 (定数14)	はらうち 保	現	56	8,250	6	当
	渡辺 さと子	現	45	9,632	4	当
	村上 豊	現	53	7,164	12	当
	鎌田 昭二	現	50	7,162	13	当
	宮本 よしさだ	現	49	7,104	14	当
	平木 すすむ	現	43	12,640	1	当
	小河 ゆうま	現	51	7,847	9	当
	木村 よしみ	新	48	5,078	16	落
	高岡 哲夫	現	69	11,883	2	当
	ふじめ 千代子	現	73	8,305 <sup>129</sup>	5	当
	さんがわ 泰博	現	50	6,746	15	落
	藤本 哲夫	現	60	7,892	7	当
	おおすが 規祐	元	55	11,217 <sup>170</sup>	3	当
	さかい 幸博	新	49	7,888	8	当
4,299	新	49	4,299	17	落	
高松市 (定数14)	はらうち 保	現	56	8,250	6	当
	渡辺 さと子	現	45	9,632	4	当
	村上 豊	現	53	7,164	12	当
	鎌田 昭二	現	50	7,162	13	当
	宮本 よしさだ	現	49	7,104	14	当
	平木 すすむ	現	43	12,640	1	当
	小河 ゆうま	現	51	7,847	9	当
	木村 よしみ	新	48	5,078	16	落
	高岡 哲夫	現	69	11,883	2	当
	ふじめ 千代子	現	73	8,305 <sup>129</sup>	5	当
	さんがわ 泰博	現	50	6,746	15	落
	藤本 哲夫	現	60	7,892	7	当
	おおすが 規祐	元	55	11,217 <sup>170</sup>	3	当
	さかい 幸博	新	49	7,888	8	当
4,299	新	49	4,299	17	落	

平成10年8月30日執行 補欠選挙

平成11年4月11日執行 (第14回)

選挙区	候補者氏名	党派	年齢	得票数	得票順位	当落
丸亀市 (定数3)	植田 いくお	現	64	8,864	1	当
	松本 やすのり	現	35	5,976	4	落
	つかもと 修	新	61	7,130	3	当
	山田 まさよし	現	59	7,422	2	当
	山本 なおき	現	49	7,663	1	当
	とき 一郎	現	41	6,380	3	落
	池田 ながよし	新	63	(無投票)		当
	谷川 実	現	50	(無投票)		当
	中井 豊	現	68	(無投票)		当
	おさき 道広	現	54	(無投票)		落
	辻村 おさむ	現	52	(無投票)		当
	くした 治夫	現	57	(無投票)		当
	石川 ゆたか	現	73	(無投票)		当
	岸上 修	現	55	8,956	4	当
大川郡 (定数5)	砂川 保	現	53	3,928	7	落
	とみだ 博昭	現	62	8,059	5	当
	まなべ 善美	現	77	10,758	1	当
	東本 栄子	現	46	3,948	6	落
	名和 もとのぶ	現	58	9,322	3	当
	白井 昌幸	現	61	9,526	2	当
	岡田 好平	現	64	8,601	1	当
	黒島 あきら	現	57	6,916	3	落
	石井 とおる	無	39	7,340	2	当
	玉井 えい子	無	52	3,246	2	落
	ついつい 敏行	現	56	8,671	1	当
	大西 邦美	現	49	(無投票)		当
	西川 かつひで	現	47	6,900	2	落
	綾田 福雄	現	52	10,567	1	当
綾歌郡 (定数3)	西岡 あきお	無	58	7,550	4	落
	亀井 広	社	65	8,476	3	当
	大西 末広	現	68	9,013	2	当
	河田 ひろゆき	無	54	2,876	5	落
	水本 かつのり	現	49	9,629	1	当
	栗田 たかよし	現	45	6,658	2	当
	都村 たかし	無	34	9,316	1	当
	五所の尾 恭一	現	53	5,368	3	落
	大喜多 治	現	67	(無投票)		当
	ますだ 稔	現	54	(無投票)		当
	しのはら 正憲	現	56	(無投票)		当
	三宅 てるしげ	現	72	(無投票)		当

平成19年4月8日執行(第16回)

選挙区	候補者氏名	新元	党派	年齢	得票数	得票順位	当落
高松市 (定数17)	かし昭二	元	共	57	10,129	7	当
	竹本敏信	現	無	59	6,758	15	当
	三好健一	現	無	38	2,341	19	落
	あやだ福雄	現	自	60	11,860	2	当
	三野やすひろ	現	無	50	9,871	8	当
	村上豊	現	民	61	8,439	12	当
	渡辺さと子	現	無	53	10,417	6	当
	小河ゆうま	現	無	56	5,977	18	落
	宮本ひろみ	現	民	27	6,145 <sup>851</sup>	17	当
	木村よしみ	現	自	77	9,277	9	当
丸亀市 (定数4)	大西邦美	現	自	40	7,420	14	当
	大井一郎	現	民	57	6,631	16	当
	つづき信行	現	自	47	11,617	5	当
	ひろせ良隆	現	公	41	11,833	3	当
	宮本よしさだ	現	公	53	11,725	4	当
	鎌田もりやす	現	自	51	11,989 <sup>147</sup>	1	当
	平木すすむ	現	自	58	8,926	11	当
	松本やすのり	現	自	59	9,162	10	当
	山本なおき	現	自	60	8,276	13	当
	かじ正治	現	社	59	(無投票)		当
坂出市 (定数3)	西川しようご	現	自	48	7,814	3	当
	おさき道広	現	自	61	9,313	2	当
	ありふく哲二	現	自	40	10,960	1	当
	山条まさつぐ	現	無	39	3,540	4	落
	高田まさよし	現	社	46	(無投票)		当
	辻村おさむ	現	自	45	(無投票)		当
	さえき明浩	現	無	46	10,302	1	当
	たかしろ宗幸	現	自	55	6,836	3	当
	しのはら公七	現	自	58	8,911	2	当
	石川ゆたか	現	自	65	6,456	4	落
観音寺市 (定数3)	河もとぶ	現	自	66	6,533	3	当
	十和直	現	自	65	7,306 <sup>133</sup>	2	当
	白井昌幸	現	自	69	7,665	1	当
	十河章	現	無	62	2,478 <sup>886</sup>	4	落
	砂川保	現	社	63	(無投票)		当
	花崎みつひろ	現	自	52	(無投票)		当
	ますだ稔	現	自	62	(無投票)		当
	くみはしけいすけ	現	自	66	(無投票)		当
	しのはら正憲	現	社	64	(無投票)		当

選挙区	候補者氏名	新元	党派	年齢	得票数	得票順位	当落
さぬき市 (定数3)	白井昌幸	現	自	65	9,339	1	当
	名和直	現	自	62	7,239	3	当
	名倉みどり	新	無	61	8,813	2	当
	花崎みつひろ	新	民	59	4,363	4	落
	きむら作保	新	無	48	6,139	3	当
	砂川保	現	社	57	3,770	2	落
	黒島あきら	元	自	59	8,110	1	当
	岡田好平	現	自	61	8,945	1	当
	石井とおる	現	無	68	6,766	3	落
	川田永二	新	無	43	6,827	2	当
三豊郡第一 (定数1)	つうし敏行	現	無	67	1,123	2	落
	うるしはら憲和	現	自	60	8,521	1	当
	大西邦美	現	無	56	5,974	2	落
	綾田福雄	現	無	53	6,028	1	当
	水本かつのり	現	自	56	(無投票)		当
	東城正和	現	自	53	9,948	2	当
	竹本敏信	新	自	52	6,268	4	落
	香川よしふみ	新	無	55	7,826	3	当
	栗田たかよし	現	自	53	10,362	1	当
	五所の尾恭一	現	自	38	6,817	2	当
三豊郡第二 (定数1)	大喜多治	現	無	49	6,283	1	当
	しのはら正憲	現	自	57	5,789	3	落
	三宅てるしげ	現	社	71	(無投票)		当
	ますだ稔	現	自	60	7,420	3	当
	くみはしけいすけ	現	自	76	5,304	5	落
	斉藤かつのり	現	自	58	10,348	2	当
	しのはら公七	現	自	62	11,528	1	当
	山条まさつぐ	新	無	46	7,363	4	当
	しのはら公七	現	自	54	(無投票)		当

平成18年8月27日執行 補欠選挙

選挙区	候補者氏名	新元	党派	年齢	得票数	得票順位	当落
高松市 (欠員1)	三好けんいち	新	無	38	33,858	2	落
	三野やすひろ	新	無	50	46,080	1	当
	かし昭二	元	共	56	29,417	3	落
仲多度郡第一 (欠員1)	五所の尾恭一	元	自	60	(無投票)		当

平成14年8月25日執行 補欠選挙

選挙区	候補者氏名	新元	党派	年齢	得票数	得票順位	当落
三豊郡第二 (定数1)	くみはしけいすけ	現	自	58	(無投票)		当
	しのはら公七	現	自	50	(無投票)		当
普通寺市 (欠員1)	高田よし	新	社	42	(無投票)		当

平成15年4月13日執行(第15回)

選挙区	候補者氏名	新元	党派	年齢	得票数	得票順位	当落
高松市 (定数14)	藤本哲夫	現	社	59	7,458 <sup>880</sup>	10	当
	宮本よしさだ	現	自	47	12,462	2	当
	つづき信行	現	公	37	9,731	5	当
	さるわたり孝次	現	公	53	9,604	6	当
	高岡哲夫	現	自	77	8,216 <sup>118</sup>	8	当
	白川よう子	現	共	37	7,138	12	当
	木村よしみ	現	自	73	10,524	3	当
	はらうち保	現	自	40	4,101	16	落
	大山一郎	現	自	63	12,563	1	当
	渡辺さと子	現	無	49	8,566	7	当
	村上豊	現	民	57	7,603	9	当
	小河ゆうま	現	無	52	7,237	11	当
	平木すすむ	現	自	55	9,740	4	当
	鎌田もりやす	現	自	54	6,403	14	当
松本やすのり	現	自	56	6,797	13	当	
丸亀市 (定数3)	山田まさよし	現	自	53	6,353	15	落
	つかもと修	現	自	39	6,991	4	当
	山本なおき	現	自	62	7,154	3	当
	かじ正治	現	自	55	10,350	1	当
	山条忠文	現	無	50	9,873	2	当
	ありふく哲二	新	無	62	2,799	6	落
	おさき道広	新	無	36	8,152	2	当
	西川しようご	現	自	57	9,111	1	当
	岡川健一	新	無	44	6,657	3	当
	ひらた景子	新	共	59	5,883	4	落
普通寺市 (定数2)	高田よし	現	社	42	(無投票)		当
	辻村おさむ	現	自	41	(無投票)		当
	井下たかよし	新	無	38	3,536	3	落
	高城宗幸	新	無	51	6,031	2	当
観音寺市 (定数2)	石川ゆたか	現	自	61	8,087	1	当

平成27年4月12日執行 (第18回)

選挙区	候補者氏名	新現元	党派	年齢	得票数	得票順位	当落
高松市 (定数15)	竹本 敏信	現	無	67			当
	松本 謙一	現	自	41			当
	高木 良一	現	公	61			当
	岡野 英一	現	自	65			当
	大野 一	現	自	41			当
	白川 一郎	現	自	55			当
	平木 よう子	現	共	48			当
	山本 悟史	現	自	67		(無投票)	当
	宮本 よしただ	現	民	46			当
	つづき 信行	現	自	59			当
	あやだ 福雄	現	公	49			当
	三野 やすひろ	現	自	68			当
	かまた 守恭	現	無	58			当
	かし 昭二	現	自	66			当
	かし 昭二	現	共	65			当
丸亀市 (定数4)	まいだ 晴彦	現	社	56	8,160	1	当
	山本 なおき	元	無	67	6,336	4	当
	山田 正芳	現	自	51	6,620	3	当
	香川 芳文	現	自	65	7,647	2	当
	あらい 由泰	現	自	42	5,498	5	落
	とさき 一郎	現	共	62	1,590	7	落
	はまにし 和夫	新	無	41	5,097	6	落
	おさぎ 道広	現	自	69	7,424	2	当
	ありふく 哲二	現	自	48	11,744	1	当
	山桑 まさつぐ	新	無	47	3,354	4	落
	西川 しようご	現	無	56	4,541	3	当
	高田 よしのり	元	社	54		(無投票)	当
	辻村 おさむ	現	自	53			当
	さえき 明浩	現	自	54			当
	石川 ゆたか	現	自	73			当
高城 宗幸	現	自	63			当	
さぬき市 (定数2)	白井 昌幸	現	自	77	6,285	3	落
	木村 あつし	新	民	42	7,086	1	当
	十河 直	現	自	73	6,667	2	当
	砂川 保	現	社	71	3,565	3	落
	花崎 みつひろ	現	自	60	3,870	2	落
	鎌田 伸二	現	無	66	427	5	落
	松村 ひでき	新	無	60	6,170	1	当
	あべ 正典	新	無	68	2,257	4	落
	山下 あきし	現	自	48		(無投票)	当
	若藤 かつのり	現	自	58			当
	森 ひろゆき	現	社	58			当

平成25年3月10日執行 補欠選挙

選挙区	候補者氏名	新現元	党派	年齢	得票数	得票順位	当落
丸亀市 (定数4)	松本 きみつぐ	新	自	37	7,316	11	当
	かじ 正治	現	社	58		(無投票)	当
	山田 まさよし	現	自	47			当
	香川 芳文	現	自	61			当
	山本 なおき	現	自	63			当
	山本 きみつぐ	新	無	43	3,333	4	落
	おさぎ 道広	現	自	65	8,539	2	当
	ありふく 哲二	現	自	44	11,914	1	当
	西川 しようご	現	自	52	5,835	3	当
	辻村 おさむ	現	自	49		(無投票)	当
	高田 よしのり	現	社	50			当
	しのはら 公七	現	自	62	6,497	4	落
	石川 ゆたか	元	諸	69	7,176	3	当
	高城 宗幸	現	自	59	7,819	2	当
	ささえき 明浩	現	自	50	8,776	1	当
観音寺市 (定数3)	白井 昌幸	現	自	73		(無投票)	当
	十河 直	現	自	69			当
	砂川 保	現	社	67		(無投票)	当
	花崎 みつひろ	現	自	56			当
	山下 あきし	新	自	44	9,682	1	当
	齋藤 かつのり	現	自	54	9,022	2	当
	大平 としひろ	現	自	56	3,712	5	落
	森 ひろゆき	新	自	54	6,164	3	当
	ふじた 繁	新	自	60	5,390	4	落
	谷久 こういち	現	自	43		(無投票)	当
	黒島 あきら	現	自	69			当
	渡辺 さと子	元	無	57	4,613	2	落
	松原 てつや	現	自	33	6,794	1	当
	水本 かつのり	現	自	61	5,564	1	当
	前田 ひろふみ	新	無	59	4,794	2	落
氏家 たかし	新	自	46	4,515	2	当	
黒木 けんじ	新	無	39	1,040	3	落	
五所の尾 恭一	現	自	65	6,557	1	当	
仲多度郡第二 (定数1)	新田 耕造	現	自	61		(無投票)	当

平成22年10月24日執行 補欠選挙

選挙区	候補者氏名	新現元	党派	年齢	得票数	得票順位	当落		
小豆郡 (定数2)	若藤 かつのり	現	自	50			当		
	黒島 あきら	現	自	65	8,175	2	当		
	谷久 こういち	新	自	39	8,545	1	当		
	石井 とおる	現	無	47	4,664	3	落		
	ついで 敏行	現	自	64		(無投票)	当		
	水本 かつのり	現	自	57		(無投票)	当		
	五所の尾 恭一	現	自	61		(無投票)	当		
	都村 たかし	現	自	42			当		
	新田 耕造	新	無	57	6,109	1	当		
	高島 せいま	新	無	59	5,512	2	落		
	木田郡 (欠員1)	あおき 千恵子	新	無	60	3,017	2	落	
		松原 てつや	新	無	33	4,466	1	当	
		西丸 一明	新	無	63	2,179	3	落	
		高松市 (定数15)	竹本 敏信	現	無	63	7,109	12	当
			三野 やすひろ	現	無	54	9,150	7	当
宮本 よしただ			現	自	55	12,737 <sup>179)</sup>	2	当	
石井 とおる			元	無	51	1,971	21	落	
平木 すすむ			現	自	63	1,153	3	当	
三好 けんいち			新	無	42	1,876	22	落	
藤川 たけと			新	民	42	4,383	16	落	
ひらおか 英士			新	自	51	3,680	19	落	
宮本 よう子			新	無	52	3,636 <sup>640)</sup>	20	落	
小河 ゆうま			元	無	60	4,272	17	落	
宮本 ひろみ			現	無	31	3,723 <sup>217)</sup>	18	落	
つづき 信行			現	民	45	10,886	4	当	
かし 昭二	現		公	61	7,487	10	当		
かまた 守恭	現		自	62	8,921	8	当		
村本 豊	現		民	65	6,486	14	当		
山本 さとし	新	民	57	5,203	15	当			
ひろせ 良隆	現	公	42	10,588	5	当			
あやだ 福雄	現	自	64	9,557	6	当			
大山 一郎	現	自	51	12,866	1	当			
高木 英一	新	無	61	7,956	9	当			
白川 よう子	現	共	44	6,665 <sup>668)</sup>	13	当			

普通寺市 (次員1)	山根千佳	新	無	45	4,628	2	落
觀音寺市 (次員1)	氏家ひさし	新	無	58	4,967	1	当
	しろもと 宏	新	自	53	(無投票)		当

令和5年4月9日執行 (第20回)

選挙区	候補者氏名	新元	党派	年齢	得票数	得票順位	当落
	平井かず	新	無	61	1,137	20	落
	黒川たもつ	新	維	61	4,696	17	落
	カワニシノリユキ	新	諸	44	1,578	19	落
	さといし 明敏	現	公	60	5,638	14	当
	田井くるみ	新	自	56	8,377	4	当
	天雲ちえみ	新	自	50	6,892	8	当
	竹本敏信	現	立	75	4,731	16	落
	岡野しゆりこ	現	自	49	6,634	10	当
	土岐淳一	新	無	52	511	21	落
	宮本よしさだ	現	自	67	8,113	5	当
高松市 (定数15)	かまだ 守 恭	現	自	74	6,419	12	当
	かねとう ゆかり	現	共	73	5,622	15	当
	秋山時 貞	現	共	36	4,428	18	落
	植田まさき	新	無	47	9,585	3	当
	とみの 和 憲	新	立	51	7,239	6	当
	山本さとし	現	国	54	6,769	9	当
	平木すすむ	現	自	75	6,497	11	当
	つづき 信行	現	公	57	9,623	2	当
	大 山 一 郎	現	自	63	10,152	1	当
	松本きみつぐ	現	自	49	5,937	13	当
	喜岡 廣 美	新	無	72	363	22	落
丸亀市 (定数4)	まいだ 晴 彦	現	立	64	7,927	1	当
	山本なおき	現	自	75	6,393	4	当
	山田正 芳	現	自	59	6,967	2	当
	い ど 裕 子	新	維	42	5,214	5	落
	川池ひでふみ	新	自	68	6,766	3	当
坂出市 (定数3)	西川しよご	現	自	64	4,166	4	落
	みやおか 陽子	新	維	42	5,921	2	当
	おさき 道 広	現	自	77	5,288	3	当
	う え じ ょ う 敬 介	現	自	52	6,877	1	当
普通寺市 (定数2)	氏家ひさし	現	自	59	3,809	2	当
	大 西 と も は る	新	立	60	3,445	3	落

選挙区	候補者氏名	新元	党派	年齢	得票数	得票順位	当落
丸亀市 (定数4)	まいだ 晴彦	現	自	60	8,065	1	当
	香川 芳文	現	自	69	7,836	2	当
	ささい 孝志	新	共	65	1,869	5	落
	山田正 芳	現	自	55	5,951	4	当
	山本なおき	現	自	71	7,430	3	当
坂出市 (定数3)	ありふく 哲二	現	自	52	(無投票)		当
	西川しよご	現	自	60	(無投票)		当
	おさき 道 広	現	自	73	(無投票)		当
普通寺市 (定数2)	辻村 おさむ	現	自	57	(無投票)		当
觀音寺市 (定数3)	高田よしのり	現	社	58	(無投票)		当
	さえき 明 浩	現	自	58	(無投票)		当
	石川ゆたか	現	自	77	(無投票)		当
	高城宗 幸	現	自	67	(無投票)		当
さぬき市 (定数2)	十 河 直	現	自	77	7,408	1	当
	木村あつし	現	国	46	6,140	2	当
東かがわ市 (定数2)	あべ 洋 朗	新	自	50	5,663	3	落
三豊市 (定数3)	花崎 みつひろ	現	自	64	(無投票)		当
	かがみはら 慎一郎	新	無	33	(無投票)		当
	白川かずゆき	現	自	51	(無投票)		当
小豆郡 (定数2)	斉藤 かつのり	現	自	62	(無投票)		当
	森 久 久 ち	現	自	51	(無投票)		当
木田郡 (定数1)	谷 久 ころい	現	自	77	(無投票)		当
	黒島あきら	現	自	41	(無投票)		当
綾歌郡 (定数1)	松岡りか	新	無	38	6,479	1	当
仲多度郡第一 (定数2)	水本勝 規	現	自	69	4,040	2	落
	五所の尾 恭 一	現	自	73	(無投票)		当
仲多度郡第二 (定数1)	氏家たかし	現	自	54	(無投票)		当
	新田 耕 造	現	自	69	(無投票)		当

令和4年8月28日執行 補欠選挙

選挙区	候補者氏名	新元	党派	年齢	得票数	得票順位	当落
高松市 (次員1)	黒川たもつ	新	維	60	19,474	3	落
	さといし 明敏	新	自	59	37,185	1	当
	かねとう ゆかり	新	国	50	29,199	2	落
	喜岡 廣 美	新	無	72	5,955	4	落
坂出市 (次員1)	う え じ ょ う 敬 介	新	自	51	(無投票)		当

選挙区	候補者氏名	新元	党派	年齢	得票数	得票順位	当落
小豆郡 (定数2)	黒島 あきら	現	自	73	(無投票)		当
木田郡 (定数1)	谷久 ころい	現	自	47	6,856	1	当
綾歌郡 (定数1)	松原 てつや	現	自	37	5,621	2	落
	ともやす 陽子	新	無	44	(無投票)		当
仲多度郡 第一 (定数2)	水本 かつのり	現	自	65	(無投票)		当
	五所の尾 恭 一	現	自	69	5,173	1	当
	氏家 たかし	現	自	50	4,172	2	当
仲多度郡第二 (定数1)	黒木 けんじ	新	無	43	946	3	落
	新田 耕 造	現	自	65	(無投票)		当

平成30年8月26日執行 補欠選挙

選挙区	候補者氏名	新元	党派	年齢	得票数	得票順位	当落
高松市 (次員1)	寺嶋 まさお	新	無	58	35,748	1	当
	秋山 時 貞	新	共	32	23,608	2	落
	喜岡 廣 美	新	無	68	22,425	3	落
三豊市 (次員1)	白川 かつゆき	新	無	50	(無投票)		当

平成31年4月7日執行 (第19回)

選挙区	候補者氏名	新元	党派	年齢	得票数	得票順位	当落
高松市 (定数15)	秋山 ときさだ	新	共	32	5,731	15	落
	ひろせ 良 隆	現	公	65	9,337	5	当
	山本 きみつぐ	現	自	45	5,931	13	当
	かし 昭二	現	国	50	7,172	10	当
	竹本敏 信	現	共	69	6,802	11	当
	かまだ 守 恭	現	立	71	7,462	9	当
	平木すすむ	現	自	70	7,780	8	当
	あやだ 福 雄	現	自	71	8,832	6	当
	三野 やすひろ	現	自	72	6,589	12	当
	寺島まさお	現	無	62	8,191	7	当
	宮本よしさだ	現	自	58	5,367	16	落
	大 山 一 郎	現	自	63	11,327	2	当
	岡野しゆりこ	現	自	59	11,533	1	当
	高木 英 一	現	無	45	10,055	4	当
	つづき 信 行	現	自	69	5,758	14	当
	喜岡 廣 美	新	公	53	10,472	3	当
			無	68	811	17	落

山根 ちか	新	自	45	4,054	1	当
枝としはる	新	無	42	5,392	2	当
味のぶあき	新	国	42	4,536	3	当
合田たかつぐ	新	無	43	4,036	4	落
しるもと 宏	現	自	53	5,714	1	当
石川 ゆたか	現	自	81	3,919	5	落
山内 まゆ	新	無	34	3,693	3	落
十河 直	現	自	81	5,765	2	当
三木 ゆみこ	新	国	57	7,416	1	当
東かがわ市 (定数2)	現	自	68	(無投票)		当
花崎 みつひろ	現	国	37			当
かがみはら 慎一郎	現	自	66	(無投票)		当
芥 かつのり	現	自	66	(無投票)		当
森 ひろゆき	現	立	66	(無投票)		当
白川 かずゆき	現	自	55			当
黒島 あきら	現	自	81	3,060	3	落
小泉 あつし	新	無	40	4,859	2	当
谷久 こういち	現	自	55	5,616	1	当
木田郡 (定数1)	現	自	45	(無投票)		当
松原 てつや	現	自	45	(無投票)		当
綾歌郡 (定数1)	新	無	44	4,374	2	落
松内 こうへい	現	無	42	5,349	1	当
松岡 りか	現	自	77	(無投票)		当
仲多度郡第一 (定数2)	現	自	58	(無投票)		当
五所の尾 恭一	現	自	77	(無投票)		当
氏家 たかし	現	自	58	(無投票)		当
新田 耕造	現	自	73	3,822	1	当
仲多度郡第二 (定数1)	新	無	54	2,795	2	落
あまの 里美	新	無	54	2,795	2	落

(注) 諸派の内訳は次のとおり。  
 第1回(救国青年連盟4)、第2回(救国青年連盟2)、昭和29年  
 補欠(香川県民党1)、第3回(香川県民党37、革新倶楽部4)、  
 第7回(県政と国民の会1)、第8回(日本仏教自由党1)、第17  
 回(元気な香川をつくる会1)、第20回(かがわ船の党1)。

8 県議選挙における年齢別男女別投票率

① 全体

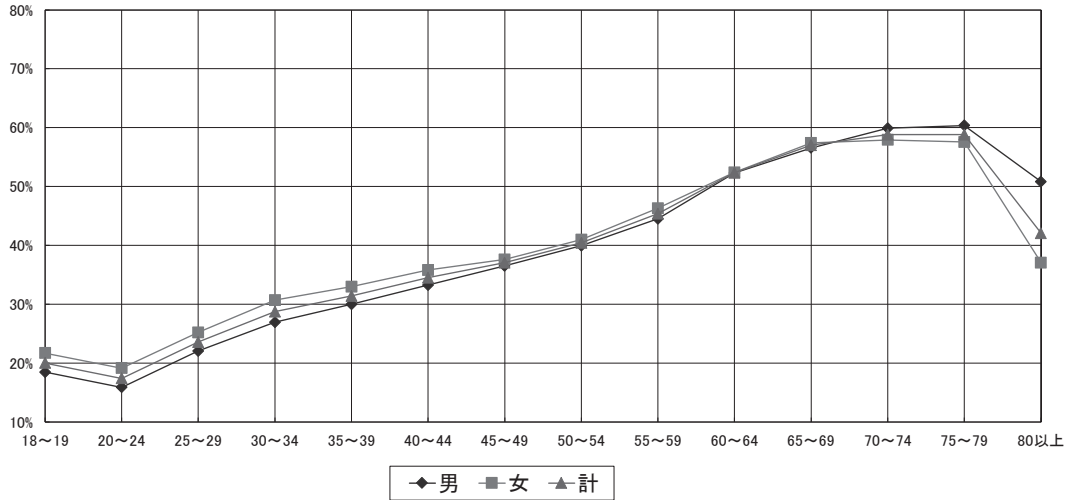

	18~19	20~24	25~29	30~34	35~39	40~44	45~49	50~54	55~59	60~64	65~69	70~74	75~79	80以上	合計
男	18.46%	15.90%	22.09%	26.95%	30.01%	33.24%	36.51%	39.96%	44.49%	52.29%	56.55%	59.87%	60.36%	50.82%	42.17%
女	21.71%	19.18%	25.23%	30.70%	32.98%	35.84%	37.60%	40.98%	46.29%	52.37%	57.41%	57.91%	57.56%	37.05%	42.27%
計	20.03%	17.44%	23.59%	28.75%	31.43%	34.51%	37.05%	40.46%	45.39%	52.33%	56.99%	58.83%	58.83%	42.05%	42.22%

② 選挙区別

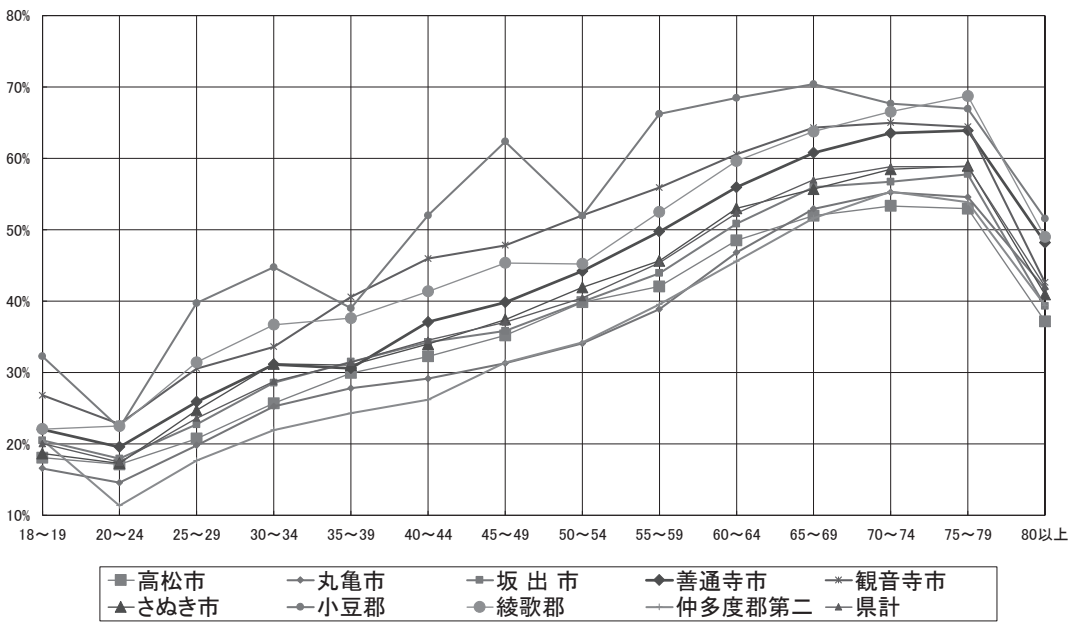

区分	18~19	20~24	25~29	30~34	35~39	40~44	45~49	50~54	55~59	60~64	65~69	70~74	75~79	80以上	合計
高松市	18.06%	17.13%	20.72%	25.69%	29.92%	32.25%	35.18%	39.83%	42.04%	48.52%	51.97%	53.34%	52.94%	37.15%	38.66%
丸亀市	16.56%	14.55%	19.78%	25.24%	27.80%	29.13%	31.28%	34.07%	38.86%	46.80%	52.93%	55.24%	54.56%	41.75%	37.21%
坂出市	20.47%	17.93%	22.73%	28.54%	31.49%	34.25%	35.82%	39.89%	43.92%	50.86%	55.98%	56.71%	57.78%	39.32%	41.23%
善通寺市	22.01%	19.57%	25.89%	31.13%	30.59%	37.09%	39.84%	44.22%	49.75%	55.95%	60.78%	63.53%	63.90%	48.21%	45.21%
観音寺市	26.79%	22.77%	30.55%	33.60%	40.57%	45.96%	47.82%	52.03%	55.93%	60.59%	64.29%	65.01%	64.41%	42.62%	49.69%
さぬき市	18.65%	17.28%	24.71%	31.20%	31.01%	33.99%	37.41%	41.92%	45.64%	53.00%	55.70%	58.47%	58.95%	40.93%	43.32%
小豆郡	32.26%	22.22%	39.71%	44.74%	39.00%	52.00%	62.35%	51.97%	66.23%	68.48%	70.41%	67.66%	66.94%	51.57%	57.67%
綾歌郡	22.08%	22.51%	31.42%	36.69%	37.60%	41.36%	45.35%	45.21%	52.48%	59.63%	63.76%	66.53%	68.75%	49.02%	50.21%
仲多度郡第二	20.51%	11.35%	17.66%	21.94%	24.28%	26.18%	31.40%	34.19%	39.54%	45.60%	51.63%	55.34%	53.86%	39.42%	37.06%
県計	20.03%	17.44%	23.59%	28.75%	31.43%	34.51%	37.05%	40.46%	45.39%	52.33%	56.99%	58.83%	58.83%	42.05%	42.22%

(注) 丸亀市、坂出市、善通寺市、観音寺市、さぬき市、綾歌郡及び多度津町は全投票区を、高松市は平均的な5投票区を、土庄町、小豆島町、直島町及び宇多津町は平均的な2投票区を抽出して算出しているため、県計の投票率は今回の県議会議員選挙の投票率と異なる。