



INDEX

県政通信	6
高校生の標語が電柱に 冬こそ節電チャレンジ ほか	
挑戦するかがわのものづくり企業	8
にぎわいてんこもり	10
第69回 日本伝統工芸展 ほか	
瀬戸の島めぐり	11
みんなの便利帳	12
VOICE	15
知事レポ	16

【特集】2~5p 新春知事対談(高松商業野球部・浅野翔吾選手、長尾健司監督)

# みんなの県政 THE かがわ 1 2023



## 知事レポ ③

### ソウルからの定期便 再び!!

11月23日午前10時40分、ソウルからエアソウル743便が高松空港に着陸しました。実に2年9カ月ぶりの定期便復活の瞬間でした。機内からはたくさんの観光目的と思われる韓国からのお客さまがターミナルビルに入ってきました。

この便を第一便とし、これから週3便(水、金、日)高松とソウルを往復します。また台北と高松を結ぶチャイナエアラインの定期便も1月19日から週4便(水、木、土、日)で復活する予定です。

ようやく香川県にインバウンドの方々に戻ってきます。

エアソウルによると、ソウルから香川に来られる方はリピーターが多いとのこと。そして香川の魅力としては瀬戸内海をはじめとした豊かな自然、きれいな街、および交通の利便性が挙げられていました。

インバウンドの経済効果は極めて大きいものがあります。効果は旅館、ホテル、飲食店の増収にとどまるものではありません。

私は2016年から2018年に大阪で勤務をしていました。その時期の大阪のインバウンド



ウォーター・サルート(消防車両による放水)で歓迎

の増加はすさまじく、道頓堀では日本人を見つけることが難しい状況でした。そして大阪にもたらしたものは30年塩漬けになっていた鉄道新線計画の再開、ホテル立地増をきっかけとしたビル需要の急増や、地価上昇といった経済の根幹的なものへの波及でした。

香川県は今、世界中から「瀬戸内海」をシンボルとして注目が集まってきています。この流れを生かしてコロナ禍前を上回るインバウンドの方々の来訪を目指したいものです。これが香川県の活力を必ず上昇させるでしょう。

香川県知事 池田 聖人

### 今月のプレゼント

A: ~2021年度かがわ県産品コンクール(オリーブ部門)(優秀賞)~  
オリーブ牛(金ラベル)牛肉の角煮 1袋×5人  
B: さぬき讃フルーツ:イチゴ「さぬきひめ」×5人

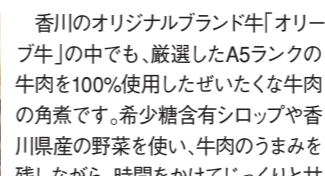
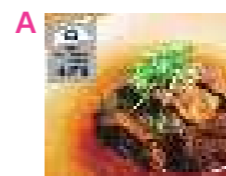

**A** 香川のオリジナルブランド牛「オリーブ牛」の中でも、厳選したA5ランクの牛肉を100%使用したぜいたくな牛肉の角煮です。希少糖含有シロップや香川県産の野菜を使い、牛肉のうまみを残しながら、時間をかけてじっくりと甘辛く煮込まれています。冷凍の真空パックを湯せんで温めるだけで、とろけるような柔らかさの「オリーブ牛」が手軽にご家庭で楽しめます。  
<問い合わせ先> みそしゃぶ専門店 でんでん太鼓 ☎0877-22-1621

**B** 香川県オリジナル品種のイチゴ「さぬきひめ」。丸々とかわいらしい果実は、果汁が多く、一口食べれば、深みのある香りと上品な味わいが楽しめます。中でも秀品・優品ランクで1粒当たり13%以上のものは「さぬき讃フルーツ」として出荷されています。出回り時期は11月~5月。ぜひともご賞味ください。  
<問い合わせ先> 農業生産流通課 ☎087-832-3417  
県HPページID 12575

### クイズ

男木島は、古くは「○○の島」として有名で、現在もタコ漁が盛んに行われています。○○に入る言葉は? (ヒントは11ページ)

- ① 漁師
- ② 造船
- ③ 人魚

### 応募締め切り

2023年1月31日必着  
(当選者の発表は発送をもって代えさせていただきます。)

希望する賞品(AまたはB)(必須)・クイズの答え(必須)・広報誌の感想(必須)・住所・氏名・年齢・電話番号をはがき・メールに書いて下記まで。

### 応募先

〒760-8570 (住所は不要です)  
香川県聴広報課「かがわの県産品プレゼント1月号」係  
https://s-kantan.jp/pref-kagawa-u/  
※従来型の携帯電話からは応募できません。  
※二次元コード読み取りエラーの場合は、上記のURLへアクセスしてください。  
Eメール kohosi\_present@pref.kagawa.lg.jp



11月号 答え ① さと~うみ  
応募総数 1,140通

ご応募いただいた皆さんの個人情報、賞品の発送のみに使用し、第三者へ開示・提供することはありません。

香川県広報誌プレゼント 検索

### 今月の表紙

【瀬戸の島の話】  
屋嶋の城より瀬戸の島あたりの夕日を眺めていますと大槌島、小槌島がシルエットに浮かび、何とも神秘的な風景になります。  
武蔵王が槌の戸に棲む霊魚を退治した話、海外に向かった遣唐使船の話、鑑真和尚屋島北嶺に屋島寺を開基した話、失せ物を見つけた高見島の天狗の話、桃太郎と鬼ヶ島の話、大長者丸尾五左衛門の話、竜神に雨を願った了和和尚の話、塩飽諸島水夫の話、さぬきの歴史と伝説が入り混じって輝いて見えました。(童絵と文 池原昭治)

この広報誌は、NTTタウンページ(株)に委託し、県内の全世帯を対象に配布しています。配布についてのお問い合わせは、広報誌配布センター(☎0120-030-702 FAX087-883-6539)まで。



この広報誌は、古紙配合率70%再生紙、また、環境にやさしい植物油インクを使用しています。

高松商業高等学校野球部監督  
長尾 健司氏



【長尾 健司(ながお・けんじ) 監督】

選手自らが考えて動く「自走する集団」を掲げ、厳しい上下関係を廃し、フラットな関係を築くなど、香川の野球に変革をもたらす。理念に「正しい答えより、考えた答え」「やらされる3時間より、自らやる30分」など。丸亀市出身。丸亀高校、順天堂大学の野球部で内野手としてプレー。教員採用後は飯山中学校、香川大学教育学部付属坂出中学校で野球部の監督を務め、全国大会出場を果たす。2014年に高松商業に赴任し、2015年に明治神宮野球大会で優勝、2016年の春の選抜高校野球大会でチームを準優勝に導く。

高松商業高等学校野球部3年  
浅野 翔吾選手



【浅野 翔吾(あさの・しょうご) 選手】

あのイチローさんも「化け物」と評価した、世代屈指の強打者で、ホームランを量産。身長171cmと、野球選手としては小柄ながら、50mを5秒9で走る俊足と、キャッチャーを務めたこともある強肩を併せ持つ。屋島小学校3年で野球を始め、屋島中学時代にU-15日本代表へ選出。高松商業では2年、3年の夏に甲子園へ出場。U-18日本代表でも活躍した。昨秋のプロ野球ドラフト会議では、読売ジャイアンツと阪神タイガースから1位指名を受け、交渉権を獲得した読売ジャイアンツへ入団した。

特集

新春知事×対談

# 「香川の野球」 自主性で変革

香川県知事  
池田 豊人



昨年夏の甲子園で52年ぶりのベスト8進出を果たした高松商業高等学校野球部。新春知事対談では、活躍の原動力となり、その後に読売ジャイアンツに1位指名で入団した浅野翔吾選手と、2014年からチームを率いて何度も全国大会へ導いた名将、長尾健司監督をお招きし、活躍の裏側をお聞きしました。

池田知事 明けましておめでとうございます。高松商業野球部は、昨夏の甲子園でベスト8進出を果たし、私も含め多くの県民が盛り上がりました。昨秋には、浅野選手がドラフト1位で読売ジャイアンツに指名され、入団することが決まりましたね。周りの反応はいかがでしたか。

浅野選手 今までもたまにサインを求められることがありましたが、ドラフトが終わってから一気に増えました。それだけ応援してくれる人がいるのはうれしいです。

長尾監督 浅野選手の場合、県民だけでなく、ジャイアンツファンからの期待もあります。ただ、あまり期待に応えなきやと肩ひじを張らず、浅野選手らしいパフォーマンスを大事に、プロでも思い切ってやってほしいと思います。

知事 浅野選手は1年生からレギュラー、2年生から主将を務めました。この3年間を振り返って、浅野選手はチームにとって、どんな存在でしたか。

長尾 チームに与える影響力は大きいものでありました。主将になってからは自分の役割を理解し、前向きな発言でチームを引っ張っている姿を見て、人間的に成長したと感じました。技術はあまり教えていませんが、辛抱強さとかあきらめない姿勢がチームに浸透し、次のチームにも引き継がれていると思います。

目標達成が導いた今

知事 浅野選手は屋島小学校3年生の時に野球を始めたとお聞きしました。今のよう成長できた要因は何だったと思いますか。

浅野 目標を達成し続けたことです。中学1年の新人戦で初戦敗退してから、「負けたチームに次は必ず勝つ」と言い続けました。その結果、中学最後の県大会で優勝し、全

国ベスト8になりました。高校でも英明高校に負けましたが、最後の夏の大会で勝つことができました。甲子園でも前年の先輩の成績を超えるという目標を達成できました。

### 進学決めた地元への思い

**知事** 浅野選手は中学校時代からU-15日本代表に選ばれるなど注目を集め、県内外の多くの高校から誘いがあったと思いますが、高松商業を選んだ理由は何かですか。

**浅野** 強豪校にも興味はありましたが、父親から「県外に行く」と、今まで応援してくれた地元の人に、直接応援してもらえなくなるぞ」と言われ、地元で応援してもらえる選手になりたいと思い、高松商業を選びました。

### 浅野選手の第一印象

**知事** 県知事としてうれしい話ですね。これからも地元の人への応援が浅野選手の力になるポイントがありますか。

**長尾** 基本は選手の自主性に任せていますが、毎日見えない分、1カ月後に見ると、下半身や打球音など、変化に気付くことができて面白いです。ノートでやり取りをしていますので、どこに重点を置いて練習しているかを書いてもらい、アドバイスをしています。

### 自ら気付き、自ら動け

**知事** 少し距離を置くことも大切なんですね。長尾監督は、ご自身の著書「導く力 自走する集団作り」でも生徒の自主性の大切さを説かれていますが、それはどういった理由からでしょうか。

**長尾** 長年指導していて感じることは、私の顔を見ながら

入ります。さて、高松商業入学後、お二人が出会うことになるのですが、長尾監督が浅野選手を最初に見た時の印象はいかがでしたか。

**長尾** 最初のフリーバッティングを見た時に、バッティングもさることながら落ち着いた雰囲気や中学生離れして、勝負の世界で生きていく選手だなと感じました。グラウンドの外に出ると普通の高校生



知事表敬訪問後に記念撮影 (2022年11月26日)

なんです。打席に入ると変わりますね。

### 名勝負に懸けた思い

**知事** 高松商業は夏の甲子園に連続出場し、昨年はベスト8に進出しました。一番印象に残っているシーンを教えてください。

**浅野** 準々決勝の近江高校戦です。その前の戦いから2人のチームメイトが新型コロナウイルス感染症で離脱しましたが、普通なら不安があるところですが、3年生たちは「あいつらが帰ってくるまで絶対勝つぞ」と言いながら戦いました。相手は選抜準優勝の強豪でしたが、最後まで粘り強く戦うことができ、この一年で一番成長を感じることができました。

### 厳しい環境を逆手に

**知事** 今でも見返すとジーンとくる良い試合でした。思えば、ベスト8のほとんどが私立高校の中、高松商業だけが



【第104回全国高等学校野球選手権大会 準々決勝・高松商—近江】3回表高松商1死一塁、浅野選手が中越えに同点の2ランを放つ (四国新聞2022年8月19日付)

**知事** 選手から見て、長尾監督の指導方針はどうですか。

**浅野** やらされる野球ではなく、自主性を重んじているので、いやいや野球をすることがない。伸び伸びと楽しく野球ができました。

### ファンから愛される選手に

**知事** 非常に興味深い話をお伺いしました。最後に、浅野選手にはプロ野球選手としての意気込みと県内で野球をしている子どもたちにメッセージ

公立高校でした。環境の違いなどさまざまな制約があると思いますが、練習でどのような工夫をされていますか。

**長尾** 高松商業はグラウンドをサッカー部と分け合って練習していますので、部員を班分けして、効率よくトレーニングできるように工夫しました。大きなグラウンドで行う全体練習に比べて、私の目が行き届きにくいのですが、各自の場所で練習することで、選手に自覚と責任が出てきました。練習を見に来た方からは「高商の練習は監督がいなくても変わらないですね」と言われます。それは私にとって最高のほめ言葉で、この姿勢が高松商業の強さにつながっていると思います。

**知事** 私たちの仕事でも参考になる話ですね。浅野選手はどのように感じていましたか。

**浅野** 高松商業の練習は、自主性が求められます。私も、2年生の時は手を抜いていたジを、長尾監督には指導者としての目標をお聞かせください。

**浅野** 年間を通して戦い抜ける体を作るとともに、ジャイアンツファンだけでなく野球ファンに愛される選手になりたいです。野球をしている子どもたちには、野球を楽しんでもらい、いつか「浅野選手を目指す」と言ってもらえるくらい、自分も頑張りたいです。

**長尾** 多くの子どもに野球の楽しさを知ってもらい、野球人口を増やすことが私の一番の夢です。野球の魅力を伝えていく者として、感動できる野球をやっていききたいですね。

**知事** 浅野選手にはプロ野球選手としての今後の活躍を、長尾監督には指導者として県内の高校野球を盛り上げていただくとともに、素晴らしい人材を育てていただきたいと思います。本日は誠にありがとうございました。

# 高校生の標語が電柱に

## ルールを守った自転車運転を

子どもから高齢者まで多くの人が利用している自転車ですが、乗車中の事故が問題になっていきます。県内の自転車事故による人口10万人当たりの死者数は2年連続ワースト1位。

県は、自転車事故を抑制するため、県内で特に事故が多い地域を対象として、その地域内の電柱などに、自転車の安全利用を促す標語を看板に設置しています。標語は、対象地域内にある五つの高校（高松高校、高松工業高校、高松商業高校、高松中央高校、英明高校）の生徒から募集。2927句の応募の中から選ばれた優秀作品10句に、イラストを合わせてデザインした巻き付け看板100枚と立て看板5枚を作成しました。巻き付け看板は電柱に、立て看板は標語を募集した五つの高校の駐輪場付近に設置しています。

自転車事故に遭った人の約8割はルール違反をしていたという調査結果があります。対象地域を通行する際は、この看板を見て、ルールを守った自転車運転を心掛けましょう。



## 自転車への取り締まりを強化

2023年4月1日をめどに施行される改正道路交通法で、全ての自転車利用者に対してヘルメットの着用が努力義務となります。自転車の死亡事故で致命傷となるのは頭部の損傷。頭のサイズに合ったヘルメットを正しく着用することで命が助かる可能性が高くなります。

22年11月に「自転車安全利用五則」が改正されました。県警察は、後を絶たない自転車事故や繰り返される危険行為を減らすため、交通指導取り締まりを強化しています。

違反を繰り返す自転車利用者には、自転車運転者講習を命じることがあります。

自転車も車両の仲間です。交通ルールをしっかり守り、安全運転を心掛けましょう。

- 改正「自転車安全利用五則」**
- 1 車道が原則、左側を通行
  - 2 交差点では信号と一時停止を守って、安全確認
  - 3 夜間はライトを点灯
  - 4 飲酒運転は禁止
  - 5 ヘルメットを着用

問い合わせ先  
県警察本部 交通企画課  
☎087(833)0110

# 地球温暖化の防止にも 冬こそ節電チャレンジ



かがわ省エネ節電所の参加状況 (2022年10月31日時点)  
※各集計値はサイト開設(2014年7月)からの累計値です。

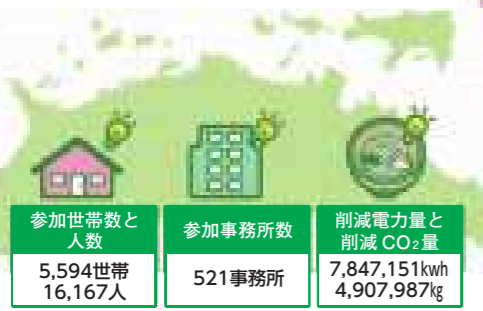

暖房器具の使用などで、夏よりもエネルギー使用量が增加する冬。「かがわ省エネ節電所」に登録して、家庭や事業所で楽しく省エネ・節電に取り組んでみませんか。

冬の登録は2023年3月末まで。携帯電話、パソコン、郵送で登録できます。2月28日までに登録すると、抽選でQUOカード500円分をプレゼント。さらに12〜2月の電気使用量が前年を下回るか、統一省エネラベル4つ星以上のエアコン・冷蔵庫・テレビ・LEDランプを購入した家庭には、抽選で



抽選で当たるエコバッグ  
県産品やエコグッズが当たるチャンスも。キッズサイト

ではクイズの正解数に応じて壁紙やペーパークラフトなどがもらえます。登録方法や賞品など、詳しくはホームページまたは県民センターや図書館にあるパンフレットをご覧ください。

問い合わせ先  
環境政策課 ☎087(832)3215  
かがわ省エネ節電所  
検索

## 梅毒は昔の病気ではありません

症状が出たら医療機関に

梅毒は古くから知られている病気ですが、ここ数年、梅毒の報告が増えており、2022年は全国で1万人を超えました。県内でも11月20日現在で88人と過去最高を更新。20〜30代の女性、30〜50代の男性の感染者が増加しています。梅毒の感染経路は主に性的接触で、感染場所にできるもの、しこり、ただれができ、その後手のひらや足の裏など全身に発疹の症状が出てきます。ただ、治療をしなくても数週間後症状が改善されるため、治癒したものと間違えて発見が遅れる場合があり、そのまま放置し

## 余っている食品を必要方へ

お歳暮でもらった食べ物を使い道に困っていたり、備蓄食品が必要以上にたくさん残っていたりしませんか。県は

環境問題に取り組み香川大学学生ESDプロジェクトSteepと協働でフードドライブを実施します。家庭で余っている食品で、レトルト食品やお菓子、缶詰、お米など「未開封のもの・賞味期限まで1カ月以上あるもの・常温保存できるもの」をお持ち寄りください。集まった食品はNPO法人



フードバンク香川を介して、支援を必要としている福祉団体や施設などに寄付する予定です。期間は1月12日(木)〜18日(水)の正午から午後1時まで(土日を除く)。県庁東館玄関前で行います。皆さんの温かい寄付が食品ロスの削減と地域支援の輪につながります。ご協力をよろしくお願いいたします。

問い合わせ先  
廃棄物対策課 ☎087(832)3223  
県HPページID 36081

## 地域若者サポートステーション

高松市と丸亀市の二つに拠点を持つ地域若者サポートステーションでは「働きたいけれど一歩踏み出せない」「就職経験がないので不安」など、就職についての悩みを持つ若者や就職氷河期世代の方に向けてさまざまな就業支援を行っています。

対象は15歳から49歳までの方で、家族からの相談も受け付けています。来所・電話相談のほか、サテライトの開設や出張相談も実施。相談・登録は無料です(職場体験などの交通費や必要経費は自己負担)。専門家による心理カウンセリングや資格取得などのセミナー、職場見学、職場

- かがわ若者サポートステーション  
高松市花ノ宮町3-2-2  
山田ビル1階  
☎087-813-6077  
月～金曜日  
午前9時30分～午後5時30分
- さぬき若者サポートステーション  
丸亀市富屋町2番地  
MRNビル2階  
☎0877-58-1080  
月～金曜日  
午前10時～午後6時
- ※祝日、お盆、年末年始(本年度は12月29日～1月4日)休み

問い合わせ先  
労働政策課 ☎087(832)3368  
かがわサポステ  
さぬきサポステ  
検索

## 冬場の入浴に気を付けて

寒い冬は、冷えた体を温めようと熱い風呂に入るのが楽しみである一方、浴室での事故が増える時期です。2021年は全国で4750人の高齢者が、家および居住施設の浴槽で死亡しています。原因は急激な温度変化によるヒートショック。特に高齢者は血圧を正常に保つ機能が低下するため、寒暖差で血圧が大きく変動し、意識障害を起こして浴槽内での溺死につながる恐れがあります。

浴室での事故を防ぐために、次のことに気を付けましょう。

- 1 入浴前に脱衣所や浴室を暖める
- 2 湯温は41度以下、漬かる時間は10分までを目安に
- 3 浴槽から急に立ち上がらない
- 4 食後すぐや飲酒後、薬の服用後の入浴は避ける
- 5 入浴前に家族に一声掛けて意識してもらおう

事故が発生した時は、浴槽の栓を抜いて人を呼びましょう。入浴している人を浴槽から出せるようであれば救出して、直ちに救急車を呼んでください。浴室での事故を防ぐために、予防方法や対処法を正しく理解しておきましょう。

問い合わせ先  
健康福祉総務課 ☎087(832)3254

- 小豆保健所  
小豆郡土庄町瀨崎甲 2079-5  
☎0879-62-1373  
第3木曜日 午前10時～11時
- 東讃保健所  
さぬき市津田町津田 930-2  
☎0879-29-8261  
第2水曜日 午前9時～正午
- 西讃保健所  
観音寺市坂本町 7-3-18  
☎0875-25-2052  
第3月曜日 午前9時～11時40分

問い合わせ先  
感染症対策課 ☎087(832)33002  
県HPページID 71115

2022年12月号「予測できない災害に備える」の記事でメールアドレスに誤りがありました。正しくは「mi@bousai.kagawa.jp」です。



**INFO**

## 「SDGsで始まる食品産業イノベーションセミナー」を開催します!

**日時** 1月18日(水)午後1時30分～3時30分  
**開催形式** オンラインセミナー (Cisco Webex)  
**テーマ** 「SDGsの本質と企業が取り組む意義」  
**講師** SDGパートナーズ有限会社  
 コンサルタント  
 松原 友姫 氏



2015年の国連サミットにて2030年までの国際目標としてSDGsが制定されてから7年の時がたち、多くの方が17の目標とカラフルなアイコンを1度は目にしたことがあるのではないのでしょうか。ただ、SDGsという言葉は知っているものの本質をつかみ切れていないと感じる方もいらっしゃると思います。本講演では、SDGsが生まれた背景と4つの重要なキーワードを通じて、その本質と世界観を解き明かし、「人類の理想を語るSDGsになぜ企業や組織が取り組む必要があるのか」を社会的存在意義としての大義と3つの戦略的意義からお伝えします。

詳しくは

**申し込み・問い合わせ先**  
 産業技術センター ☎ 087-881-3175



代表取締役社長 奥田拓己さん(中央)と森本さん(左)、矢野さん



グリーンプリンティング(以下GP)認定\*を取得しており、GPマーク表示の普及に努めている  
 ※環境に配慮した印刷の総合認定制度



早くから環境に配慮した製品づくりに力を入れてきた同社には、近年バイオマスインキやバイオマスフィルム、リサイクルに適した単一素材パッケージなど環境包材に関する相談も増えています。「資材メーカーと連携し、環境や性能を細かくカスタマイズした包材開発も可能です。土にかえるパッケージを素材から開発した例もありますし、消費者の環境意識の高まりを先読みし、さらに新しいものを誕生させます」と、開発部長の森本未沙さん。偽造を防ぐため特殊な透かしを入れるアイデアなど、ユニークな開発もフットワーク軽く実現して

**機動力の高い開発部門 独自の環境包材提案も**

デザイン力も重要。グラビア印刷に適した画像処理のノウハウを持ち、色・文字の読みやすさは0.01ミリ単位で追求しています。デザインチームの矢野豊さんは「いろんな意見を総合し、消費者が手に取りたくなるデザインへと磨き込んでいくのは、0から1を生み出すエキサイティングな仕事です」と話します。「有名メーカーの主力商品パッケージを手掛けるチャンスもあり、こうした仕事を通じて自分も成長できるのは大きなモチベーションですね」。

「印刷は斜陽産業だという声もありますが、私たちが手掛ける事業の実態は、環境や社会問題の解決を含めた、成長の可能性を秘めています」と奥田さん。「食品や生活用品を流通させるために不可欠なパッケージ製造を通じて、ライフラインの一端を担っている責任とやりがいを感じ、なだらかに着実に成長し続けていきたいと思っています」。

問い合わせ先  
 (公財)かがわ産業支援財団 取引支援課  
 ☎087-868-9904

きました。「一見気付かないような渋いこだわりも、パッケージにはたくさん詰まっているんですよ」。

一貫製造のさまざまな工程で品質をトータルコントロールするのは社員のチーム力だと考え、活発な社内広報やレクリエーション、QCサークル活動(主体性を育む、小集団活動を通じて、部署も年齢も越えたコミュニケーション)を育む同社。チームの団結がもたらすスピーディーな開発力・提案力を評価され、東京営業所を中心に首都圏でもニーズを伸ばしています。

「印刷は斜陽産業だという声もありますが、私たちが手掛ける事業の実態は、環境や社会問題の解決を含めた、成長の可能性を秘めています」と奥田さん。「食品や生活用品を流通させるために不可欠なパッケージ製造を通じて、ライフラインの一端を担っている責任とやりがいを感じ、なだらかに着実に成長し続けていきたいと思っています」。

問い合わせ先  
 (公財)かがわ産業支援財団 取引支援課  
 ☎087-868-9904



QCサークル発表会の様子  
 小集団活動を通じて、部署も年齢も越えたコミュニケーション

**創造のやりがいと満ちたデザイン部門のこだわり**

株式会社北四国グラビア印刷は1970年、製麺業や土産物、かまぼこなど地元産業のパッケージ印刷からスタートし、やがて冷凍食品のパッケージにも対応するようになりました。特に90年代は冷凍食品向けパッケージのニーズが急増した時代。当初は印刷のみを手掛けていた同社も、デザイン・製版・ラミネート、仕上げ、製袋など印刷前後の工程を含めた製造設備を整え、2004年には自社一貫体制を確立しました。

「業界約600社の中で、自社一貫のものづくりができる地方の中小企業は少ないんです」と、代表取締役社長の奥田拓己さん。創業から半世紀たった現在も、売り上げの8割は食品パッケージ。容量・重さ・賞味期限・温度管理など中身によって細かく異なる条件を踏まえ、衛生管理を徹底したISO22000認定の製造環境で、食品加工の厳しい基準に応えるオーダーメイド提案を得意としています。

性能だけでなく、どのような情報を盛り込み、どのような見せ方で消費者に訴求するかを決め手となるデザイン

# チームの思いを込める 自社一貫のパッケージ提案

## 挑戦する かがわ 57 ものづくり企業

美しい写真表現に適したグラビア印刷技術と独自の開発力で、自社一貫のパッケージ製造に強みを発揮するかがわのものづくり企業を紹介します。

株式会社北四国グラビア印刷  
 (住所)観音寺市栗井町755  
 (創業)1970年  
 ☎0875-27-9280  
<https://www.kitashikoku-g.co.jp/>



芸術祭を楽しもう!  
瀬戸の島めぐり

芸術祭の会場となった12の島と2つの港の魅力をご紹介します。



訪れる人を魅了する  
美しい景観



男木島は高松港から北へフェリーで約40分のところに浮かぶ、全周約7kmの小さな島です。急な坂道と斜面に広がる階段状の集落が、島独特の美しい景観を作り上げています。古くは「漁師の島」として有名で、タコ漁が現在も行われています。芸術祭をきっかけに移住者が増え、島全体が活気づいています。

人気の島食「さくら色のタコ飯」

タコ漁が盛んな瀬戸内海では、いろいろな地域でタコ飯が食べられています。男木島のタコ飯は、芸術祭をきっかけに「さくら色のタコ飯」として口コミで広がり、今では人気の島食になりました。地元で取れた新鮮なタコとほんのりピンク色に染まった米に、シソとみょうがを加えたタコ飯は、見た目も香りも食欲をそそります。



帰ってきた子どもの声

男木島は島民の高齢化に伴い、2008年に小学校、11年に中学校が休校となり、島から子どもがいなくなりました。瀬戸内国際芸術祭の開催後、島の暮らしに憧れて移住する人が増え、13年に4世帯(うち中学1年までの子ども11人)の若い家族が移住してきたことで、翌年の春から小中学校が再開しました。16年には新校舎が完成し、現在は10人の小中学生が元気に通っています。



問い合わせ先 瀬戸内国際芸術祭推進課 ☎087-813-0853

男木島新作紹介

大岩オスカル+坂茂  
「男木島パビリオン」

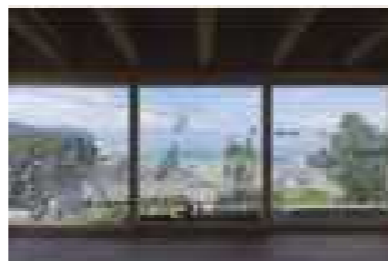

Photo: Keizo Kioku

瀬戸内海の穏やかな海を見渡せる場所に建てられた画家と建築家のコラボ作品。港や海、瀬戸内海の島々や夕焼け空をキャンバスに、瀬戸内海のイメージを描いている。

第69回 日本伝統工芸展

日本伝統工芸展は、今年69回目の開催を数えます。全国を巡回する本展ですが、高松展は新春1月2日からの開催です。見どころの一つは、東京会場を除く地方展では高松展のみとなる、総数78点に及ぶ漆芸部門の全入選作品の展示です。漆芸が盛んな香川県ならではの展示となっています。

これまでに受け継がれてきた伝統の技と、現代の作家たちのみずみずしい感性により生み出された作品を、ぜひ、ご鑑賞ください。

開催期間 1月2日(月・休)～16日(月) 会期中無休  
開催場所 県立ミュージアム (高松市玉藻町)  
料金 一般650円、前売・団体(20人以上)520円

※関連イベント 1月9日(月・祝)中村信喬氏(人形作家)による講演会を開催



玉藻城蒔漆水指  
山下 義人  
(重要無形文化財保持者)



籃胎蒔漆十二角食籠「清流」  
おおたに はやと  
大谷 早人  
(重要無形文化財保持者)

問い合わせ先 県立ミュージアム ☎087-822-0002 (代)

詳しくは 香川県立ミュージアム 検索

香川ファイブアローズ 1月試合日程

日	時	対戦相手	会場
21日(土)	午後6時	越谷アルファーズ	高松市総合体育館
22日(日)	午後1時		
28日(土)	午後6時	バンビジャス奈良	高松市総合体育館
29日(日)	午後1時		

香川アイスフェローズ

日	時	対戦相手	会場
7日(土)	午後6時	和歌山クラブ	トRESTA白山
14日(土)	午後6時	Rep大阪	アイスアリーナ

※会場での感染症対策(マスク着用や検温、手指消毒など)にご協力ください。

問い合わせ先 交流推進課 ☎087-832-3055

ボランティア・NPOコーナー

NPO・ボランティアパネル展を開催します!

NPO基金制度やNPO基金登録団体を紹介するパネルのほか、災害ボランティアやボランティア大賞の受賞活動を紹介するパネルを展示します。

実施期間 1月16日(月)～20日(金)  
実施場所 香川県庁本館1階 県庁ギャラリー  
問い合わせ先 男女参画・県民活動課 ☎087-832-3174

年明けうどん提供店特設サイトオープン!

純白で清楚なうどんに「紅い具材」を添えて年の初めに1年の幸せを願って食べる「年明けうどん」。今年も「年明けうどん」が食べられる県内のうどん店を紹介する特設サイトを公開中。さらに、すてきなプレゼントが当たる「スタンプラリー」や「フォトキャンペーン」も開催します。



実施期間 1月1日(日・祝)～15日(日)  
問い合わせ先 県産品振興課 ☎087-832-3385  
詳しくは 年明けうどん提供店 検索

フラワーフェスティバル  
かがわ2023

「フラワーフェスティバル」では、花き品評会の出展作品の展示や、花や盆栽などの即売のほか「フラワーアレンジメントコンクール」などの各種コンテストを開催します。ほかにも「ハンギングバスケットづくり」や「プリザーブドフラワーアレンジメントづくり」の園芸教室や花いけを体験できるコーナーもあります。各種コンテスト・園芸教室の申込方法については、県ホームページ「かがわの花き」をご覧ください。



日時 2月25日(土)・26日(日)  
午前9時30分～午後4時(26日は午後3時まで)  
場所 サンメッセ香川大展示場(高松市林町)  
問い合わせ先 農業生産流通課 ☎087-832-3419  
詳しくは かがわの花き 検索

※掲載されているイベントは、天候不良や新型コロナウイルス感染症(COVID-19)の影響により、中止、延期、または内容を変更することがあります。



香川県庁あての郵便物は、「〒760-8570 香川県〇〇課」だけで届きます。

日時場所対象募集人数問い合わせ先  
 申請期間 申込方法 申込先 問い合わせ先  
 Eメールアドレス HPホームページ URL 検索キーワード  
**県HPページID** 香川県ホームページのトップページ上部にある「ページID検索」で記載の番号を検索していただくことに見つかります。



県HPはこちら

※行事や試験は、中止または延期となることがあります。最新の情報は**県まで**。

## 大切なお知らせ

### 新型コロナワクチン 専門相談コールセンター

ワクチン接種後の副反応などの専門的な相談に応じるコールセンターを開設しています。聴覚障害などで電話での相談が難しい方は、ファクスで相談してください。

**県HPページID** 21189

### 発熱などの症状があるときは…

まず、かかりつけ医など、地域の身近な医療機関に電話で相談してください。どこに相談すればよいか分からないときは、新型コロナウイルス健康相談コールセンター(0570(087)550)に相談してください。聴覚障害などで電話での連絡が難しい方は、保健所の感染症相談窓口(ファクス)で連絡してください。

**県HPページID** 18469

### ワクチンハラスメントを防ぐ

新型コロナウイルス感染症に関するワクチン接種は、強制ではありません。本人が納得

②香川県社会福祉総合センター(高松市番町) 申し込みは左記HPから  
**HP** かがわ縁結び支援センター  
**HP** かがわ縁結び支援センター

### 訪問口腔健康管理研修会

訪問口腔健康管理の研修内容をネット配信しています。視聴には香川県歯科医師会の登録が必要です。  
 時 3月17日(金)まで(eラーニング視聴)  
 対 訪問での口腔健康管理に興味のある方  
 ※詳細は左記HP参照  
 問 香川県歯科医師会 087(851)4965または県長寿社会対策課 087(833)2267  
**HP** 香川県歯科医師会

### スマホ・パソコン入門

初めてスマホやパソコンをさわる方向けの講座。こちらで準備する機器を使用します。  
 ①パソコン(Windows11)  
 ②スマホ(Android)  
 時 ①2月7日(火)午前10時30分～午後3時  
 ②2月8日(水)午前10時30分～正午  
 所 情報通信交流館(e-とぴあ・かがわ) 数 ①20人 ②15人 ※多数抽選  
 料 ①のみ300円  
 申 1月4日(水)～15日(日)  
 申し込みはHP・郵送・来館・ファクスで  
 問 同館 087(822)0111  
 FAX 087(822)0112  
**HP** 情報通信交流館

### 現場で役立つ福祉用具のセミナー

介護支援専門員のための現場で役立つ福祉用具や支援のポイント、申請書類の書き方などについて学びます。  
 時 2月4日(土)午後1時～4時  
 所 かがわ総合リハビリテーション福祉センター(高松市田村町)  
 対 介護支援専門員、相談支援専門員

した上で判断いただくものと、接種を受けていない人に、接種を強制したり、不当な差別的扱いをしてはけません。



### 県職員登録試験

31720

香川県庁や県内の出先機関(知事部局、議会事務局の各機関)において、県が行う業務のうち定型的な事務などに従事する会計年度任用職員(事務補助)や育休任期付職員を募集します。  
 ①会計年度任用職員(事務補助)登録試験  
 ②育休任期付職員(行政・学校事務)登録試験  
 時 ①1月29日(日) ②2月12日(日)  
 所 ①②県庁(高松市番町) ③試験案内参照  
 申(インターネット)①②1月17日(火)まで(持参・郵送)③1月20日(金)まで  
 ※消印有効  
 試験案内・申込用紙配布場所/①②県人事・行革課、県庁本館・東館受付、各県民センター、県税事務所、中議務窓口、セーター、中議保健福祉事務所、県東京・大阪事務所、中央病院丸亀病院、白鳥病院  
 ③県教育委員会事務局、各教育事務所  
 ※試験案内は、左記県HPからもダウンロード可  
 問 ①②(行政)県人事・行革課 087(832)3040  
 ③(学校事務)県教委総務課 087(832)3738  
 ①事務補助 **県HPページID** 10453  
 ②行政 **県HPページID** 10452  
 ③学校事務 **県HPページID** 20987

### 危険物取扱者試験

3月4日(土)、5日(日)

所 香川大学創造工学部(高松市林町)  
 対 試験の種類/3月4日(土)乙種第4類、3月5日(日)甲種、乙種第1、2、3、5、6類、丙種

### 福祉用具の展示体験・相談会

最新の福祉用具などを展示。実際に体験してもらいながら、使い方や注意点などの説明や相談会を行います。  
 時 2月5日(日)～10日(金) 午前10時～午後4時  
 所 かがわ総合リハビリテーション福祉センター(高松市田村町)  
 対 福祉用具の使用を検討または使用している方や、ご家族、支援者など  
 申 事前申し込み ※ファクスで左記へ  
 問 かがわ総合リハビリテーション福祉センター 087(867)7686  
 FAX 087(867)0420

### 元日入園料無料

元日は入園料無料。歴史ある大名庭園で優雅なお正月を過ごしませんか。  
 ※年末年始も開園します。

### 特別名勝 栗林公園

1月の開園時間は午前7時から午後5時まで・年中無休です。県内在住の65歳以上の方は入園料無料(住所・年齢を証するものが必要)。  
**HP** 香川県警察

料 甲種6600円、乙種4600円、丙種3700円  
 申 書面申請(持参または郵送)  
 1月18日(水)～27日(金) 午前9時～午後5時、土・日を除く。 ※消印有効  
 電子申請(HPから申請)  
 1月15日(日)～24日(火) 午後5時まで  
 ※詳細は左記HP参照  
 問(財)消防試験研究センター香川県支部 087(823)2881または県危機管理課 087(832)3190  
**HP** 危険物取扱者試験

### 大学などの奨学金貸与者

募集

①香川県大学生等奨学金  
 意欲や能力が高いにもかかわらず、経済的な理由で大学などへ進学することが困難な方を支援  
 ②日本学生支援機構第一種奨学金 返還支援  
 県内での一定期間の定住や特定分野での就業などの要件を満たすことを条件に、第一種奨学金の貸与や返還を支援  
 対 2023年4月に①大学など②大学などの理工系学部へ進学を予定している高校3年生など。詳細は募集要項参照。  
 数 ①50人程度 ②77人程度  
 申 1月31日(火)必着  
 募集要項に従い申込書・同意書を記入、必要書類を添付し、在学する高校または左記へ  
 問 県政策課 087(832)3122  
**HP** ①香川県大学生等奨学金 ②返還支援制度 香川県

### 縁結びおせっかいさん

県が設置するかがわ縁結び支援センターでは、幸せな結婚に向けた支援を行うボランティア「縁結びおせっかいさん」を募集しています。このたび、登録説明会を実施しますので、ぜひご参加ください。  
 時 ①3月4日(土)②3月11日(土) 各午後1時30分～3時30分  
 所 ①多度津町地域交流センター(多度津町役場内) ②多度津町米町

### ボランティアガイド募集

毎月2日以上ボランティアガイドクラブ活動ができる方など ※詳細は左記HP参照  
 数 10人程度 申 1月16日(月)必着  
 所定の申込用紙(左記HPからダウンロードするか、観光事務所にあります)に記入し持参、郵送またはファクスで  
 FAX 087(833)7420  
**HP** 栗林公園 うどん県旅ネット

### やまかじりの国

子育ての悩みや情報交換など、気軽にお話ししましょう。  
 時 1月21日(土)午前10時～正午  
 所 研修室 対 子どもの発達に何らかの不安を感じている保護者 数 5人  
 ※先着順 ※子ども同席可 料 無料  
 申 12月26日(月)午前9時から  
 共催/NPO法人ベアレントメンターかがわ  
 備考/日頃の子育てで心配や不安に感じることなどを申込時にお知らせください。  
**おはなしサウンドイッチ**  
 音楽に合わせた絵本の読み聞かせを楽しみましょう。  
 時 1月22日(日)①午前11時～正午②午後2時～3時 所 ことも劇場 数 各回20家族 ※先着順 料 無料 申 当日受付  
 出演/とんぼらりん、トリサンス  
**みんなで挑戦! 袋のあそび**  
 時 1月28日(土)①午後1時～1時40分  
 ②午後2時～2時40分  
 所 ことも劇場 対 小学生 数 各10人 ※先着順 料 無料  
 申 12月26日(月)午前9時から  
 協力/高松ワークショップLab.  
 ※各イベントの申し込み・詳細はHPを参照  
**HP** さめぎこもの国

ボイス VOICE

# あなたの声を県政に生かします！

記事に寄せられたご提言と回答のうち、代表的なものを要約して紹介します。ほかのご提言も、県ホームページで見ることができます。

## Q ジェンダーレス制服の普及推進について

県内の高校で、ジェンダーレス制服が導入されたとニュースになっていましたね。先日、中学校の教頭先生に性同一性障害の生徒がいた場合の対応について聞いたところ、「体操服で過ごしてもらおう」とのことでした。その学校の校則には、「男子用制服」、「女子用制服」といった定めはなく、男性的な人物と女性的な人物がそれぞれに制服を着用したイラストが掲載されているのですが、教頭先生は身体的な性が男子の生徒が女子用制服を着用することは許されないというわけです。

このような状況を減らす・なくすためにも、ジェンダーレス制服の普及を県として推進してはいかがでしょうか？ 匿名希望

## A 近年、多くの学校で制服の見直しが検討され、スカートとスラックスとの選択制を取り入れるなど、いわゆるジェンダーレス制服を導入する学校が増加している状況です。

学校における性別違和のある子どもへの対応については、まずは、教職員一人一人が性的少数者を正しく理解することが重要です。その上で、個別の相談に対しては、子どもの不安や悩みをしっかりと受け止め、きめ細やかに対応していくことが必要であると考えております。

特に制服について、県教育委員会では、平成15年に制定された「性同一性障害者の性別の取扱いの特例に関する法律」に基づき、各県立学校や小・中学校を設置している市町教育委員会に対し、性的少数者の児童生徒などの心情などに十分配慮した対応を求めています。

現在、小・中学校では、自認する性別の制服・衣服や体操着の着用を認める方向で対応している状況と聞いて

ており、引き続き、県教育委員会において、教職員の適切な理解を促進する研修を行うとともに、校則について丁寧に説明責任を果たすよう周知してまいります。

今後も、学校における制服の選定や見直しについては、それぞれの学校で適切に判断すべき事柄ではありますが、児童生徒や保護者などからの意見を十分に聴取した上で決めていくことが望ましいと考えており、すべての子どもたちが健やかに成長し、その個性と能力を十分に発揮できる社会の実現に向け、努めてまいります。

- 問 人権に関すること  
人権・同和教育課 ☎087-832-3778
- 問 県立学校の制服に関すること  
高校教育課 ☎087-832-3750
- 問 市町(学校組合)立学校の制服に関すること  
義務教育課 ☎087-832-3740

**令和5年度県政モニター募集** 皆様のご意見を県政に生かすため、年7回程度(任期1年)のアンケートにご協力ください。

対 ①15歳以上の県内に在住している方  
②議員、常勤の公務員でない方  
③令和4年度に県政モニターになっていない方  
④インターネットまたは郵送で回答可能な方  
数 400人

申 受付期間/3月3日(金)まで ※当日消印有効  
住所・氏名(ふりがな)・性別・年代・職業・電話番号を記入し、はがきまたはファクスで下記へ  
※インターネットでの回答をご希望の方は、上記ホームページからお申し込みください  
※特に若年層(10代~30代)の方のご応募をお待ちしています

問 〒760-8570 広聴広報課「県政モニター」係 ☎087-832-3021 FAX087-862-3000

県HPページID 35656

**パブリック・コメント(意見公募)**  
県民の皆様のご意見を県政に反映するため、計画や条例などへのご意見を募集します。 県HPページID 4591

湊川水系河川整備計画(原案) 受付期間/12月23日(金)~1月23日(月)  
問 河川砂防課 ☎087-832-3542

香川県汚水処理事業広域化・共同化計画(案) 受付期間/1月上旬~2月上旬  
問 下水道課 ☎087-832-3566

第2期いのち支える香川県自殺対策計画(案) 受付期間/1月中旬~2月中旬 問 障害福祉課 ☎087-832-3294

県税賦課徴収事務の「特定個人情報保護評価書(全項目評価書)(案)」 受付期間/1月下旬~2月下旬 問 税務課 ☎087-832-3070

香川県ホームページのトップページ上部にある「ページID検索」で記載の番号を検索していただくとうすぐ見つかります。 県HPはこちら

## みんなの便利帳

**サンポート高松**  
高松市サンポート2-1-1 ☎087-833-3333

**さめきマルシェinサンポート**  
旬の野菜や果物、県産食材を使った加工品など、さまざまな県産品を販売します。  
時 1月15日(日) 午前10時~午後3時  
※荒天時は翌週に延期

**所** 高松シンボルタワー西側通路他  
**問** 県産品振興課 ☎087-833-3333

**HP** さめきマルシェ

**瀬戸内海歴史民俗資料館**  
高松市東町1-4-1 ☎087-831-4707

「瀬戸内の景観・くらしの心」と  
当館開館当時の職員が高度経済成長後の瀬戸内の景観、生業、くらし、祭りなどを撮影した写真を展示します。  
時 1月4日(水)~3月19日(日) 料 無料  
※ 午前9時~午後5時、入館は開館30分前まで  
※ 月曜日休館(月曜日が祝日の場合は翌火曜日休館)、2月13日~17日休館

**東山魁夷せとうち美術館**  
坂出市砂防園字園地2-4-13 ☎0874-41-0000

第3期テーマ作品展  
「本と魁夷―美の世界を綴る―」  
時 1月22日(日)まで 料 310円  
第4期テーマ作品展  
「魁夷を語る―人と芸術―」  
時 1月27日(金)~4月9日(日) 料 310円  
※ 午前9時~午後5時(入館は閉館の30分前まで)、月曜日・年末年始(12月27日~1月1日)・展示替期間(1月23日~26日)は休館、ただし1月2日(月・祝)・9日(月・祝)は開館し1月10日(火)は休館

**レクザムホール(香川県民ホール)**  
高松市玉藻町5-10 ☎087-830-0000

**4000マイルズ旅立ちの時**  
高松市出身・高畑淳子さんがヴェラ役で出演! 大学生レオと祖母のヴェラが、長い時を経て再会することで触れ合う、祖母が生きた時代、孫が生きる未来。それぞれ行き場を失っていた人生を果たして取り戻すことができるのか。珠玉のヒューマンドラマが幕を開ける。  
時 1月15日(日) 開演・午後1時(開場・午後0時15分) 料 一般 1万1千円  
※未就学児入場不可(全席指定席)

**県立ミュージアム**  
高松市玉藻町5-5 ☎087-830-0000

第69回日本伝統工芸展関連行事  
①講演会「祈りのひとがた」  
講師 中村信喬氏(人形作家、福岡県指定無形文化財保持者・九州産業大学美術館客員教授) 人形制作、福岡市動物園の座れるゴリラの彫刻「KITTIE博多エンジェルポスト」、  
「エヴァンゲリオン」の博多人形といった幅広い活動についてお話しいただきます。  
時 1月9日(月・祝) 午後1時30分~3時  
料 無料 数 230人  
※電話はがき、ファクス(087-822-0049)、「香川県」電子申請・届出サービスで申し込み。はがき、ファクスの場合は氏名、電話番号、講演会名を明記。

②スライドトーク  
第69回日本伝統工芸展展示作品について、本展入選者がスライドを使って解説します。  
時 1月8日(日) 午後1時30分~ 竹内幸司氏(漆芸)、1月14日(土) 午後1時30分~ 亀田緑光氏(陶芸)、1月15日(日) 午後1時30分~ 藪内江美氏(漆芸)  
料 無料 ※申し込み不要

1月10日は110番の日  
○事件・事故 緊急ダイヤル110番

**県政テレビ**

**RNC西日本放送**  
HAPPY×かがわ暮らし  
~自分スタイル移住、見つけました。  
1月23日(月)午後3時50分~4時20分  
1月25日(水)午前2時34分~3時4分  
1月放送 ケーブルテレビ

**OHK岡山放送**  
サン讀かがわPLUS  
毎週木曜日午後9時54分~10時  
再放送 ケーブルテレビ  
コミュニティチャンネル(自主放送)

※ケーブルテレビの放送日時は各局が発行する番組表をご覧ください。※番組編成の都合で、放送日時が変わることがあります。

110番通報は「何が」「どこで」があったのかを正しく知らせてください。  
○警察の相談ダイヤル #9110  
緊急の対応を必要としない各種相談などは、警察相談専用電話【#9110】をご利用ください。  
問 県警察本部通信指令課 ☎087-833-0110

**戦没者等の遺族に対する  
第11回特別弔慰金**  
戦没者等の死亡当時のご遺族で、2020年4月1日時点で、公務扶助料などを受けられない場合に、所定の先順位のご遺族お一人に対し、特別弔慰金(額面25万円、5年償還の記名国債)が支給されます。  
申 2023年3月31日(金)まで  
請求先/お住まいの市町援護担当課  
問 お住まいの市町援護担当課または県長寿社会対策課 ☎087-833-3265

**自動計算・自動入力・自宅から  
確定申告はスマホからがおすすめです**  
スマホやパソコンで国税庁HP(確定申告書作成コーナー)にアクセスし、画面案内に沿って入力するだけで申告書が作成できます。スマホでは、源泉徴収票のカメラ撮影やマイナポータル連携により入力事項を自動入力できます。2023年1月からは、青色申告決算書・収支内訳書もスマホで作成できます。  
※詳細は左記HP参照

作成コーナー 検索