

令和5年度

業務統計



香川県防災航空隊

令和 5 年度 業務統計

I 活動実績	
1 活動状況	1
(1) 活動状況表	
(2) 活動状況グラフ	
① 運航区分別	
② 災害別	
③ 月別	
④ 年度別	
2 活動内容	5
(1) 災害活動	
① 救急活動	
② 救助活動	
③ 火災防御活動	
④ 災害応急対策活動	
⑤ 広域航空消防応援活動	
(2) 自隊訓練	
① 訓練別飛行時間	
(3) 防災訓練	
① 県防災訓練	
② 市町消防防災訓練	
③ その他防災訓練	
(4) 災害予防活動	
① 広報活動	
② 調査活動	
(5) 一般行政活動	
(6) その他の活動	
(7) 整備活動	
3 整備による運航休止状況	12
4 燃料給油実績	13
II 資料	
1 飛行場外離着陸場一覧	14
(1) 臨時離着陸場	
(2) その他	
① 緊急離着陸場(Hマーク)	
② 緊急救助用スペース(Rマーク)	
2 防災航空隊員一覧	21
(1) 令和5年度	
(2) 令和6年度	
3 主な活動状況	23
III 参考	
1 防災ヘリコプターの運航基準	30
2 防災ヘリコプターの緊急運航応援要請の方法	31

I 活動実績



1 活動状況

(1) 活動状況表

月 運航区分		令和5年										令和6年			合計
		4	5	6	7	8	9	10	11	12	1	2	3		
災害活動	回数	4	5	2	5	2	4	1			1	3	5	32	
	時間	3:40	5:25	1:25	2:45	1:00	2:45	1:15			1:15	1:20	2:15	23:05	
救急活動	回数	2	3		3	2	3	1				2	4	20	
	時間	0:52	1:35		1:19	1:00	2:01	1:15				0:52	1:50	10:44	
救助活動	回数	1	1		1		1					1		5	
	時間	0:43	0:50		0:46		0:44					0:28		3:31	
火災防 御活動	回数				1						1		1	3	
	時間				0:40						1:15		0:25	2:20	
災害応 急対 策活動	回数														
	時間														
広域航 空消 防 活 動	回数	1	1	2										4	
	時間	2:05	3:00	1:25										6:30	
自隊訓練	回数	14	18	12	13	9	11	2		4	11	8	13	115	
	時間	18:45	23:00	15:45	16:10	10:25	14:40	2:30		5:25	14:50	11:10	17:50	150:30	
防災訓練	回数			4	3	3	14	3			4	6	2	39	
	時間			4:00	2:10	2:55	13:20	3:45			6:05	8:35	2:15	43:05	
県関 係 防 災 訓 練	回数						1							1	
	時間						1:10							1:10	
市町消 防 防 災 訓 練	回数			4	2	3	13	1			2	6	1	32	
	時間			4:00	1:30	2:55	12:10	1:10			1:50	8:35	0:15	32:25	
そ の 他 防 災 訓 練	回数				1			2			2		1	6	
	時間				0:40			2:35			4:15		2:00	9:30	
災害予 防活 動	回数														
	時間														
広報活 動	回数														
	時間														
調査活 動	回数														
	時間														
一般行政活動	回数		1	1		1	3				1	2		9	
	時間		1:05	1:20		1:05	3:30				1:30	1:55		10:25	
その他の活動	回数														
	時間														
整 備	回数	1	3	1	2	2	2			2	1	2	2	18	
	時間	0:05	0:25	0:05	0:10	0:15	0:10			0:10	0:05	0:10	0:10	1:45	
合 計	回数	19	27	20	23	17	34	6		6	18	21	22	213	
	時間	22:30	29:55	22:35	21:15	15:40	34:25	7:30		5:35	23:45	23:10	22:30	228:50	
運 航 休 止 (日 数)	整備	0.5	1.5	2	1.5	10.5	2	21	30	23		1.5	2	95.5	
	天候	3.5	3	5.5	1	0.5					1	3	5	22.5	

※ 防災ヘリコプターが飛行した活動のみ計上(点検等整備業務で飛行した件数も同じ)。半日は0.5日として計算

(2) 活動状況グラフ

① 運航区分別

運航区分	飛行時間
災害活動	23:05
自隊訓練	150:30
防災訓練	43:05
災害予防活動	0:00
一般行政活動	10:25
その他の活動	0:00
整備	1:45
合計	228:50

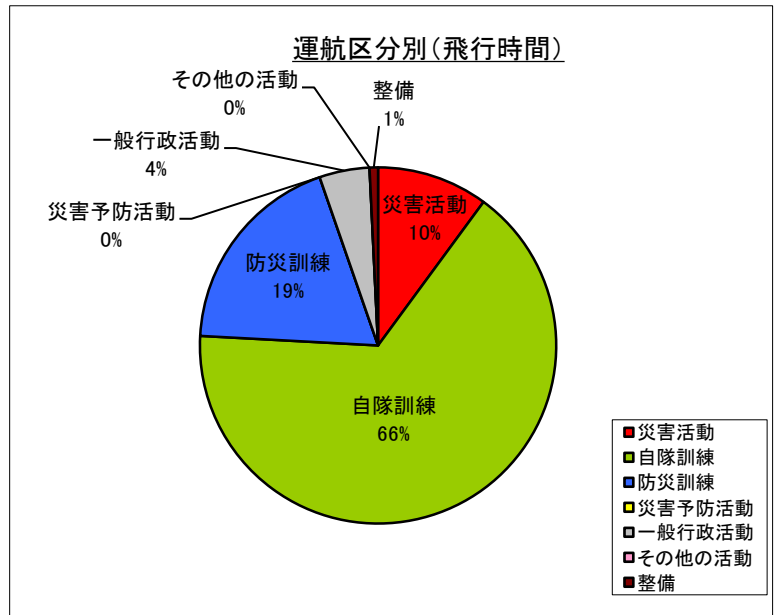

② 災害別

災害別	回数	飛行時間
救急活動	20	10:44
救助活動	5	3:31
火災防御活動	3	2:20
災害応急対策活動	0	0:00
広域航空消防応援活動	4	6:30
合計	32	23:05

※ 広域航空消防応援活動 内訳(全4回)

- ◎ 災害種目別
- ・救急活動 …… 1回
 - ・救助活動 …… 1回
 - ・火災防御活動 …… 2回

- ◎ 県別
- ・高知県 …… 1回
 - ・愛媛県 …… 0回
 - ・徳島県 …… 3回
 - ・岡山県 …… 0回

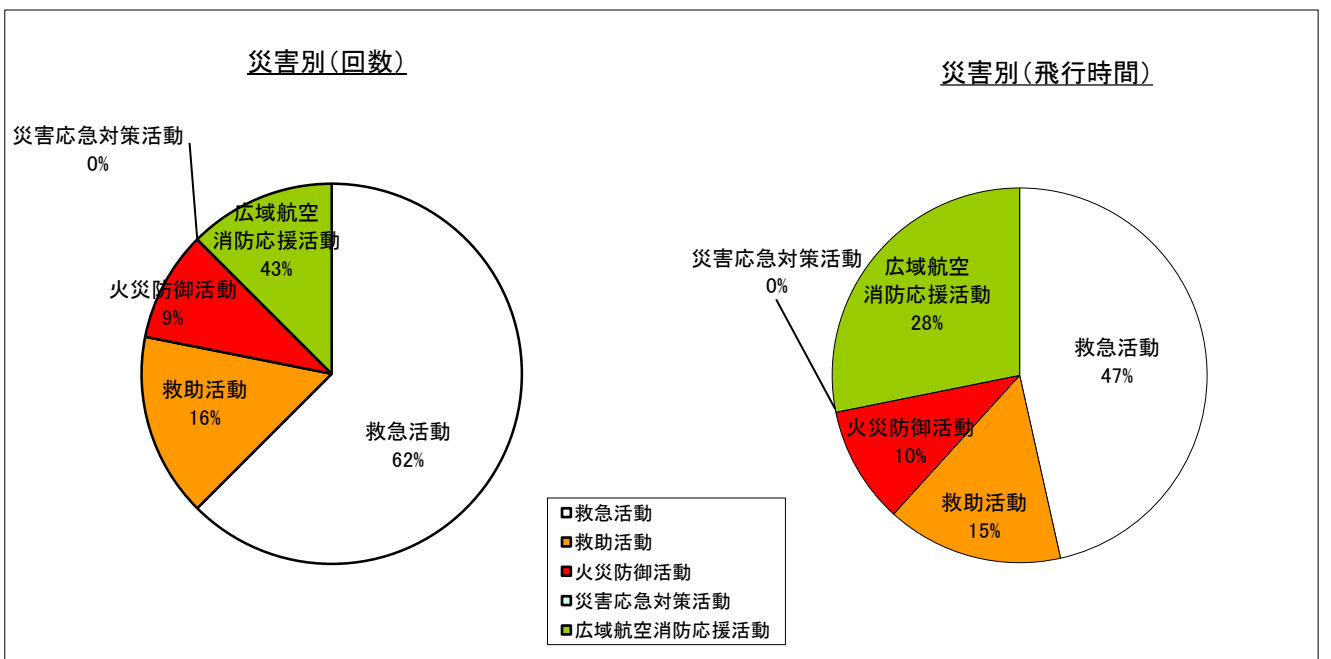

③ 月別

月 運航区分	令和5年												合計		
	4	5	6	7	8	9	10	11	12	令和6年					
	1	2	3	4	5	6	7	8	9	10	11	12			
救急活動	0:52	1:35		1:19	1:00	2:01	1:15						0:52	1:50	10:44
救助活動	0:43	0:50		0:46		0:44							0:28		3:31
火災防 御活動				0:40									1:15	0:25	2:20
災害応 急活 動															
広域航 空消 防応 援活 動	2:05	3:00	1:25												6:30
自隊訓練	18:45	23:00	15:45	16:10	10:25	14:40	2:30			5:25	14:50	11:10	17:50		150:30
防災訓練			4:00	2:10	2:55	13:20	3:45				6:05	8:35	2:15		43:05
災害予 防活 動															
一般行政活動		1:05	1:20		1:05	3:30					1:30	1:55			10:25
整備・その他	0:05	0:25	0:05	0:10	0:15	0:10				0:10	0:05	0:10	0:10		1:45
合計	22:30	29:55	22:35	21:15	15:40	34:25	7:30			5:35	23:45	23:10	22:30		228:50

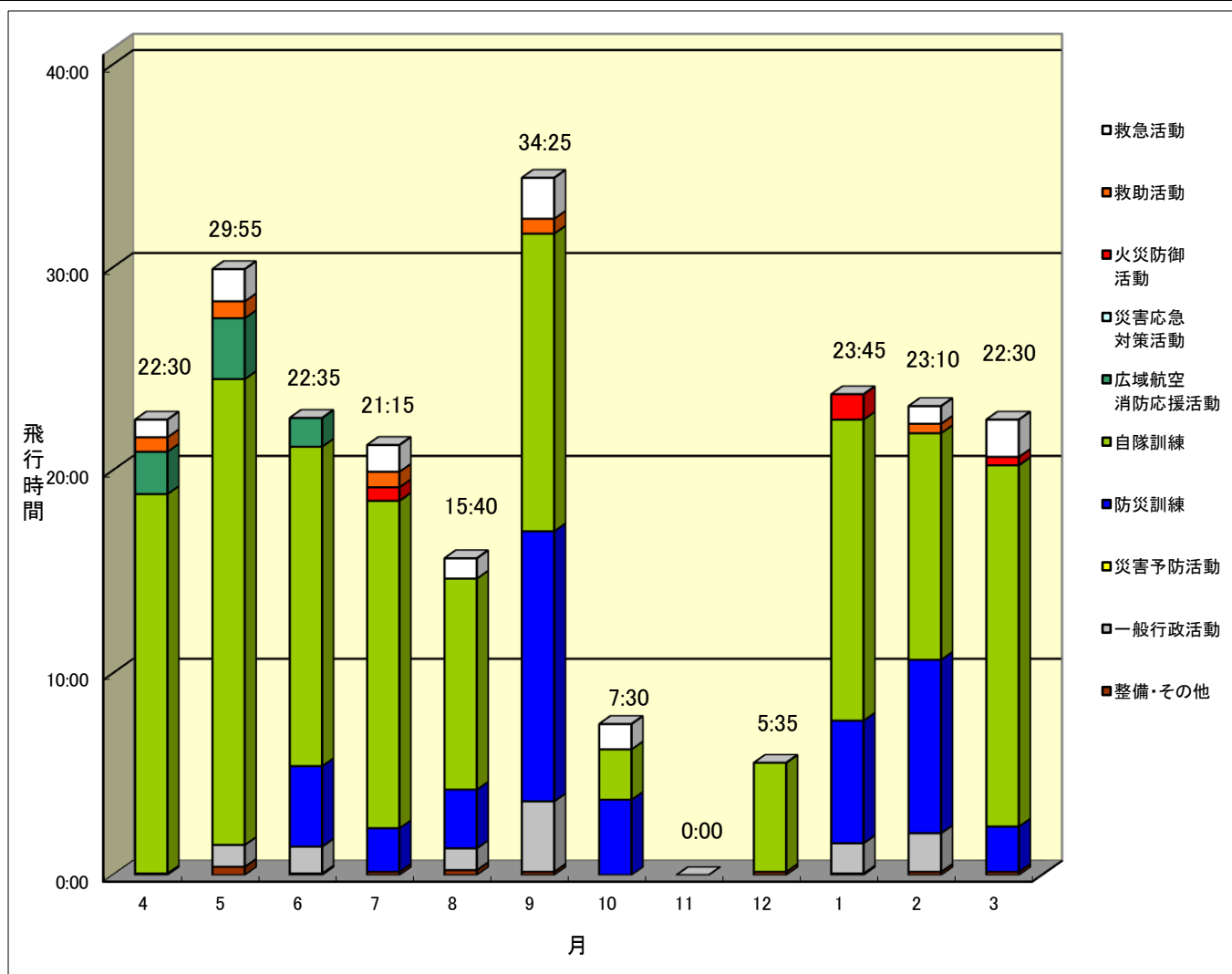

④ 年度別

年度 活動内容	令和元年度		2年度		3年度		4年度		5年度	
	回数	飛行時間	回数	飛行時間	回数	飛行時間	回数	飛行時間	回数	飛行時間
災害活動	119	89:38	115	79:16	110	81:08	40	49:15	32	23:05
自隊訓練	106	127:06	121	152:44	113	139:15	115	146:50	115	150:30
防災訓練	27	23:56	20	14:55	19	19:57	29	32:10	39	43:05
災害予防活動										
一般行政活動	7	8:35	6	9:10	5	7:30	5	7:35	9	10:25
その他の活動	1	0:20	1	1:30						
整備	23	8:15	25	14:00	26	14:20	25	11:45	18	1:45
合計	283	257:50	288	271:35	273	262:10	214	247:35	213	228:50

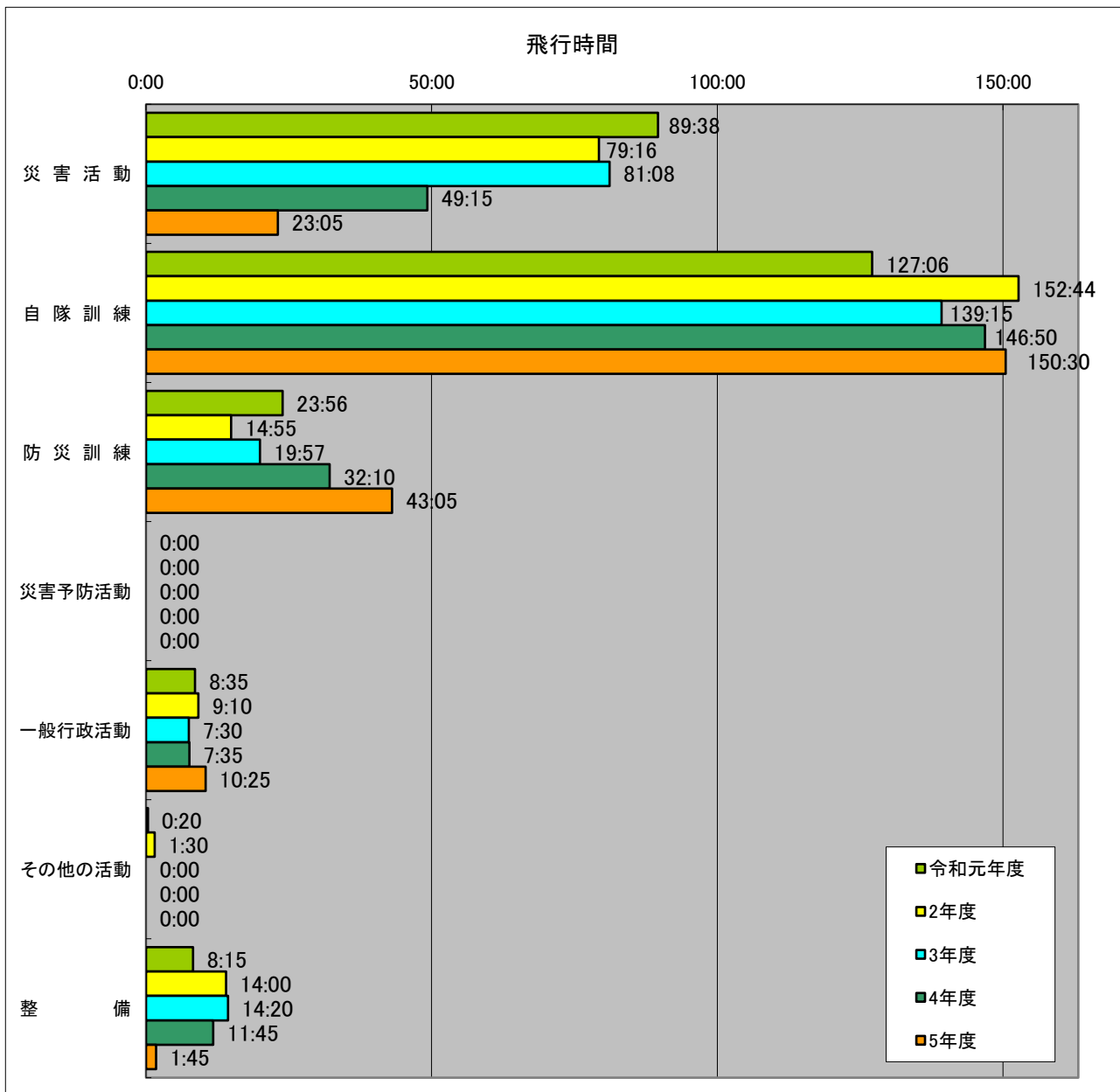

2 活動内容

(1) 災害活動

① 救急活動……20回

番号	出動日時	内容	要請機関	要請日時	飛行時間	給油量	災害及び活動概要
1	令和5年 4月5日	一般負傷	善通寺市 消防本部	4月5日 11:55	0:12	66 ㍓	～救助から切替え～善通寺市我拝師山山中において、80代男性が左膝蓋部を負傷し自力下山困難となったもの。地上隊では搬送困難なため、防災ヘリにて救助活動後、四国こどもとおとなの医療センター場外へ搬送し、引き渡したものの。
2	4月23日	転院搬送	小豆地区 消防本部	4月23日 17:15	0:40	227 ㍓	徐脈の患者(80代男性)を小豆島中央病院から高松赤十字病院まで転院搬送するため、池田港場外で患者引継。小豆島中央病院医師及び看護師、患者家族同乗のもと、輸液及び観察を実施しながら高松赤十字病院まで搬送。患者を引渡し、医師及び看護師を帰院搬送後、高松空港に帰投したものの。
3	5月3日	転院搬送	小豆地区 消防本部	5月3日 16:48	0:40	231 ㍓	心室性頻拍の患者(90代女性)を小豆島中央病院から高松赤十字病院まで転院搬送するため、池田港場外で患者引継。小豆島中央病院医師及び看護師、患者家族同乗のもと、輸液及び観察を実施しながら高松赤十字病院まで搬送。患者を引渡し、医師及び看護師を帰院搬送後、高松空港に帰投したものの。
4	5月12日	一般負傷	小豆地区 消防本部	5月12日 16:55	0:15	81 ㍓	～救助から切替え～小豆島町神懸通地区寒霞渓付近山中遊歩道において、70代女性が右膝蓋部を負傷し自力下山困難となったもの。地上隊では搬送困難なため、防災ヘリにて救助活動後、池田港場外へ搬送し、地上救急隊へ引き継いだもの。
5	5月27日	転院搬送	小豆地区 消防本部	5月27日 12:17	0:40	238 ㍓	心筋梗塞の患者(90代女性)を小豆島中央病院から香川大学医学部附属病院まで転院搬送するため、池田港場外で患者引継。小豆島中央病院医師及び看護師、患者家族同乗のもと、観察を実施しながら香川大学医学部附属病院まで搬送。患者を引渡し、医師及び看護師を帰院搬送後、高松空港に帰投したものの。
6	7月18日	転院搬送	小豆地区 消防本部	7月18日 13:35	0:40	238 ㍓	消化管出血性ショックの患者(60代男性)を小豆島中央病院から香川県立中央病院まで転院搬送するため、池田港場外で患者引継。小豆島中央病院医師及び患者家族同乗のもと、輸液及び観察を実施しながら香川県立中央病院まで搬送。患者を引渡し、医師を帰院搬送後、高松空港に帰投したものの。
7	7月19日	転院搬送	小豆地区 消防本部	7月19日 17:48	0:25	178 ㍓	急性心筋梗塞疑いの患者(90代女性)を小豆島中央病院から香川県立中央病院まで転院搬送するため、池田港場外で患者引継。小豆島中央病院医師及び患者家族同乗のもと、輸液及び観察を実施しながら香川県立中央病院まで搬送。患者を引渡し高松空港に帰投したものの。
8	7月28日	急病	善通寺市 消防本部	7月28日 11:48	0:14	76 ㍓	～救助から切替え～善通寺市香色山山頂において、80代女性が熱中症の症状を発症し自力下山困難となったもの。地上隊では搬送困難なため、防災ヘリにて救助活動後、四国こどもとおとなの医療センター場外へ搬送し、地上救急隊へ引き継いだもの。
9	8月8日	転院搬送	小豆地区 消防本部	8月8日 14:20	0:23	155 ㍓	急性心筋梗塞の患者(70代男性)を小豆島中央病院から香川県立中央病院まで転院搬送するため、池田港場外で患者引継。小豆島中央病院医師2名同乗のもと、輸液及び酸素投与を実施しながら香川県立中央病院まで搬送。患者を引渡し、医師2名帰院搬送後、次の事案(小豆島中央病院～回生病院)へ切替えとなったもの。
10	8月8日	転院搬送	小豆地区 消防本部	8月8日 14:20	0:37	250 ㍓	急性薬物中毒の患者(20代女性)を小豆島中央病院から回生病院まで転院搬送するため、池田港場外で患者引継。小豆島中央病院医師同乗のもと、輸液及び経鼻にて吸引を実施しながら回生病院まで搬送。患者を引渡し、医師を帰院搬送後、高松空港に帰投したものの。
11	9月5日	労働災害	高松市 消防局	9月5日 9:37	0:16	87 ㍓	～救助から切替え～高松市塩江町柘川ダム付近山中において、40代男性が倒木作業中、倒れてきた木に右大腿部を挟まれたもの。地上隊では搬送困難なため、防災ヘリにて救助活動後、香川大学医学部附属病院屋上場外まで搬送。患者を引渡し高松空港に帰投したものの。
12	9月18日	急病	善通寺市 消防本部	9月18日 10:42	1:20	439 ㍓	70代女性、ドクターヘリは別事案対応中のため防災ヘリに出動要請。四国こどもとおとなの医療センター場外にて患者を引継ぎ、救急救命士を同乗させ、東温消防前場外まで搬送。救急隊に患者引渡し及び引継ぎを実施。四国こどもとおとなの医療センター場外へ救急救命士を搬送後、高松空港へ帰投したものの。
13	9月20日	転院搬送	小豆地区 消防本部	9月20日 16:34	0:25	148 ㍓	糖尿病既往の高血糖患者(70代男性)を小豆島中央病院から香川県立中央病院まで転院搬送するため、池田港場外で患者引継。小豆島中央病院医師同乗のもと、輸液を実施しながら香川県立中央病院まで搬送。患者を引渡し、高松空港に帰投したものの。
14	10月2日	転院搬送	善通寺市 消防本部	9月29日 18:18	1:15	400 ㍓	切迫早産の患者(30代女性)を四国こどもとおとなの医療センターから高知医療センターまで転院搬送するため、四国こどもとおとなの医療センター場外で患者引継。四国こどもとおとなの医療センター医師同乗のもと、輸液を実施しながら高知医療センターまで搬送。患者を引渡し、医師を帰院搬送後、高松空港に帰投したものの。

番号	出動日時	内容	要請機関	要請日時	飛行時間	給油量	災害及び活動概要
15	令和6年 2月20日	急病	高松市 消防局	2月20日 12:33	0:12	68 ㍓	～救助から切替え～高松市西植田町上佐山山中において、70代男性が倒れているのを通行人が発見したもの。地上隊では搬送困難なため、防災ヘリにて救助活動後、香川大学医学部附属病院屋上場外まで搬送。患者を引渡し高松空港に帰投したもの。
16	2月26日	転院搬送	小豆地区 消防本部	2月26日 10:25	0:40	246 ㍓	重症熱性血小板減少症候群の疑いの患者(70代男性)を小豆島中央病院から高松赤十字病院まで転院搬送するため、池田港場外で患者引継。小豆島中央病院医師及び看護師、患者家族同乗のもと、輸液及び観察を実施しながら高松赤十字病院まで搬送。患者を引渡し、医師及び看護師を帰院搬送後、高松空港に帰投したもの。
17	3月3日	資器材搬送	日本臓器移植 ネットワーク	3月2日 13:00	0:20	126 ㍓	中四国の病院で摘出された臓器(心臓)を高松空港1番スポットに駐機中のチャーター機に搬送したもの。
18	3月13日	転院搬送	小豆地区 消防本部	3月13日 16:52	0:25	155 ㍓	咽頭喉頭浮腫の傷病者(60代男性)を小豆島中央病院から高松赤十字病院まで転院搬送するため、池田港場外で患者引継。小豆島中央病院医師同乗のもと、輸液及び観察を実施しながら高松赤十字病院まで搬送。患者を引渡し、高松空港に帰投したもの。
19	3月18日	転院搬送	小豆地区 消防本部	3月18日 17:04	0:25	170 ㍓	ACS疑いの傷病者(80代男性)を小豆島中央病院から香川県立中央病院まで転院搬送するため、池田港場外で患者引継。小豆島中央病院医師及び看護師、患者家族同乗のもと、輸液及び観察を実施しながら香川県立中央病院まで搬送。患者を引渡し、高松空港に帰投したもの。
20	3月21日	転院搬送	小豆地区 消防本部	3月21日 13:57	0:40	216 ㍓	絞扼性イレウスの傷病者(80代女性)を小豆島中央病院から香川県立中央病院まで転院搬送するため、池田港場外で患者引継。小豆島中央病院医師同乗のもと、輸液及び観察を実施しながら香川県立中央病院まで搬送。患者を引渡し、医師を帰院搬送後、高松空港に帰投したもの。
救急活動計				20回	10:44	3795 ㍓	

② 救助活動……5回

番号	出動日時	内容	要請機関	要請日時	飛行時間	給油量	災害及び活動概要
1	令和5年 4月5日	救助 (山岳)	善通寺市 消防本部	4月5日 11:55	0:43	237 ㍓	善通寺市我拝師山山中において、80代男性が左膝蓋部を負傷し自力下山困難となったもの。地上隊では搬送困難なため、防災ヘリにて救助活動を実施したもの。～救急に切り替え～
2	5月12日	救助 (山岳)	小豆地区 消防本部	5月12日 16:55	0:50	271 ㍓	小豆島町神懸通地区寒霞溪付近山中遊歩道において、70代女性が右膝蓋部を負傷し自力下山困難となったもの。地上隊では搬送困難なため、防災ヘリにて救助活動を実施したもの。～救急に切り替え～
3	7月28日	救助 (山岳)	善通寺市 消防本部	7月28日 11:48	0:46	249 ㍓	善通寺市香色山山頂において、80代女性が熱中症の症状を発生し自力下山困難となったもの。地上隊では搬送困難なため、防災ヘリにて救助活動を実施したもの。～救急に切り替え～
4	9月5日	救助 (山岳)	高松市 消防局	9月5日 9:37	0:44	239 ㍓	高松市塩江町花川ダム付近山中において、40代男性が倒木作業中、倒れてきた木に右大腿部を挟まれたもの。地上隊では搬送困難なため、防災ヘリにて救助活動を実施したもの。～救急に切り替え～
5	令和6年 2月20日	救助 (山岳)	高松市 消防局	2月20日 12:33	0:28	159 ㍓	高松市西植田町上佐山山中において、70代男性が倒れているのを通行人が発見したもの。地上隊では搬送困難なため、防災ヘリにて救助活動を実施したもの。～救急に切り替え～
救助活動計				5回	3:31	1,155 ㍓	

③ 火災防御活動……3回

番号	出動日時	内容	要請機関	要請日時	飛行時間	給油量	散水回数	災害及び活動概要
1	令和5年 7月3日	火災 (建物)	三親広域 行政組合 消防本部	7月3日 17:42	0:40	204 ㍓		観音寺市伊吹町で発生した建物火災で偵察活動を実施したもの。(焼損面積1540㎡)
2	令和6年 1月14日	火災 (林野)	三親広域 行政組合 消防本部	1月14日 12:16	1:15	409 ㍓	11回	三豊市詫間町でその他火災が発生。山林に延焼拡大したため、偵察及び消火活動を実施したもの。(焼損面積(林野)3500㎡)
3	3月10日	火災 (林野)	大川広域 消防本部	3月10日 11:10	0:25	125 ㍓		東かがわ市土居天神池付近で発生した林野火災で偵察活動を実施したもの。
火災防御活動計				3回	2:20	738 ㍓	11回	

④ 災害応急対策活動

なし

⑤ 広域航空消防応援活動……4回

番号	出動日時	内容	要請機関	要請日時	飛行時間	給油量	散水回数	災害及び活動概要
1	令和5年 4月22日	火災 (林野)	高知県	4月22日 15:25	2:05	575 ㍓	7回	高知県安芸郡北川村竹屋敷集落で建物火災が発生。山林に延焼拡大したため、偵察及び消火活動を実施したもの。(焼損面積(建物・林野)6516㎡)
2	5月18日	火災 (林野)	徳島県	5月18日 12:32	3:00	886 ㍓	6回	徳島県名西郡上山町で建物火災が発生。山林に延焼拡大したため、偵察及び消火活動を実施したもの。(焼損面積 建物3棟 林野3.3ha)
3	6月4日	救助 (水難)	徳島県	6月4日 13:55	0:46	236 ㍓		徳島県阿南市伊島町において、散歩していた60代女性が誤って堤防脇の岩場から約5m滑落し、自力歩行ができなくなったもの。地上隊では救出困難なため、防災ヘリにて捜索及び救助活動を実施したもの。～救急に切り替え～
4	6月4日	救急 (一般)	徳島県	6月4日 13:55	0:39	200 ㍓		～救助から切替え～徳島県阿南市伊島町において、散歩していた60代女性が誤って堤防脇の岩場から約5m滑落し、自力歩行ができなくなったもの。地上隊では救出困難なため、防災ヘリにて捜索及び救助活動後、徳島赤十字病院へ搬送し、引き渡したものの。
広域航空消防応援活動計				4回	6:30	1,897 ㍓	13回	

(2) 自隊訓練

① 訓練別飛行時間

訓練項目	回数	飛行時間	備考
火災防御訓練	13回	16:35	
物資輸送訓練	7回	8:40	
救助訓練	78回	102:40	うち水難救助訓練8回(10:50)
救急訓練	0回	0:00	
複合訓練	0回	0:00	2種目以上の訓練を組み合わせたもの
機長慣熟訓練	0回	0:00	夜間飛行訓練等
新隊員教育訓練	16回	22:15	火災防御訓練…… 1回、1:25 救助訓練……13回、18:10 物輸訓練…… 2回、2:40
その他訓練	1回	0:20	他の訓練に当てはまらないもの (訓練中止になった空輸を含む)
合計	115回	150:30	

(3) 防災訓練

① 県防災訓練

番号	飛行年月日	訓練名	訓練場所	飛行時間
1	令和5年 9月3日	香川県総合防災訓練	徳島文理大学香川キャンパス第三土場	1:10

② 市町消防防災訓練

番号	飛行年月日	訓練名	訓練場所	飛行時間
1	令和5年 6月4日	三豊市土砂災害対処訓練	三豊市詫間町粟島及び詫間市民運動場場外	0:55
2	6月6日	仲多度南部消防組合消防本部合同訓練	まんのう公園中央駐車場場外	0:55
3	6月11日	高松市総合防災訓練	消防学校場外	0:40
4	6月13日	仲多度南部消防組合消防本部合同訓練	まんのう公園中央駐車場場外	1:30
5	7月4日	丸亀市消防本部合同訓練	垂水防災ヘリポート場外	0:45
6	7月6日	丸亀市消防本部合同訓練	垂水防災ヘリポート場外	0:45
7	8月1日	丸亀市消防本部合同訓練	垂水防災ヘリポート場外	0:55
8	8月2日	丸亀市消防本部合同訓練	垂水防災ヘリポート場外	1:00
9	8月3日	丸亀市消防本部合同訓練	垂水防災ヘリポート場外	1:00
10	9月4日	多度津町消防本部合同訓練	町民運動場場外	0:45
11	9月5日	高松市消防局三木消防署合同訓練	三木総合グランド場外	0:55
12	9月6日	高松市消防局三木消防署合同訓練	三木総合グランド場外	0:50
13	9月13日	三観広域行政組合消防本部合同訓練	財田川水辺公園場外	1:20
14	9月14日	三観広域行政組合消防本部合同訓練	萩の丘場外	1:25
15	9月14日	高松市消防局南消防署合同訓練	ホテルと文化の里運動場場外	0:35
16	9月15日	高松市消防局南消防署合同訓練	ホテルと文化の里運動場場外	1:05

番号	飛行年月日	訓練名	訓練場所	飛行時間
17	9月19日	高松市消防局東消防署合同訓練	東部運動公園場外	0:40
18	9月20日	小豆地区消防本部合同訓練	やすらぎの塔場外	0:45
19	9月26日	坂出市消防本部合同訓練	王越場外	1:05
20	9月26日	高松市消防局東消防署合同訓練	東部運動公園場外	0:50
21	9月27日	坂出市消防本部合同訓練	王越場外	1:20
22	9月28日	坂出市合同訓練	王越場外	0:35
23	10月3日	善通寺市消防本部・岡山県消防防災航空隊・香川県防災航空隊合同訓練	善通寺市筆の山及び善通寺野球場場外	1:10
24	令和6年 1月7日	消防出初式(綾川町・多度津町)	-	0:50
25	1月7日	消防出初式(善通寺市・高松市)	-	1:00
26	2月1日	高松市消防局西消防署合同訓練	高松市紅峰及び消防学校場外	1:10
27	2月2日	高松市消防局西消防署合同訓練	高松市紅峰及び消防学校場外	0:55
28	2月6日	三観広域行政組合消防本部合同訓練	山田ふれあい緑地場外	1:40
29	2月7日	三観広域行政組合消防本部合同訓練	山田ふれあい緑地場外	1:40
30	2月13日	大川広域消防本部合同訓練	みろく球技場場外	1:30
31	2月14日	大川広域消防本部合同訓練	みろく球技場場外	1:40
32	3月3日	綾川町林野火災訓練	-	0:15
合計		32回		32:25

③ その他防災訓練

番号	飛行年月日	訓練名	訓練場所	訓練内容	飛行時間
1	令和5年 7月3日	岡山県広域航空応援訓練	岡山空港	天候不良のため 空輸のみ実施	0:40
2	10月6日	嶺北広域事務組合消防本部・高知県消防防災航空隊・香川県防災航空隊合同訓練	本山場外 早明浦場外	火災防御	1:15
3	10月10日	消防学校救助科教育訓練	消防学校場外	救助	1:20
4	令和6年 1月22日	高知県黒潮消防署における給油訓練 及び相互応援に係る飛行・偵察訓練	黒潮消防署場外	給油、飛行・偵察	2:40
5	1月25日	消防学校救急科教育訓練	消防学校場外	救助	1:35
6	3月27日	岡山県消防防災航空隊・香川県防災航空隊合同訓練	岡山県総社市宇山 残土センター	救助	2:00
合計		6回			9:30

(4) 災害予防活動

① 広報活動

なし

② 調査活動

なし

(5) 一般行政活動

番号	飛行年月日	活動内容	実施機関	飛行時間
1	令和5年 5月23日	採石事業等に伴う上空からの現場監視及び写真撮影のための空撮	みどり保全課	1:05
2	6月19日	上空からの河川砂防関連事業の進捗状況確認のための空撮	河川砂防課	1:20
3	8月30日	各港湾における施設整備状況確認のための空撮	港湾課	1:05
4	9月4日	採石事業等に伴う上空からの現場監視及び写真撮影のための空撮	みどり保全課	1:40
5	9月8日	各港湾における施設整備状況確認のための空撮	港湾課	1:00
6	9月13日	採石事業等に伴う上空からの現場監視及び写真撮影のための空撮	みどり保全課	0:50
7	令和6年 1月15日	上空からの河川砂防関連事業の進捗状況確認のための空撮	河川砂防課	1:30
8	2月9日	採石事業等に伴う上空からの現場監視及び写真撮影のための空撮	みどり保全課	1:25
9	2月13日	採石事業等に伴う上空からの現場監視及び写真撮影のための空撮	みどり保全課	0:30
合計		9回		10:25

(6) その他の活動

なし

(7) 整備活動

番号	飛行年月日	活動内容	飛行時間
1	令和5年 4月19日	ホイストケーブル巻き直し及びホイスト100cycC'Kに伴う荷重フライト	0:05
2	5月5日	ホイスト100cycC'Kに伴う荷重フライト	0:05
3	5月20日	ホイスト100cycC'K及び荷重試験に伴う荷重フライト	0:10
4	5月31日	ホイスト100cycC'Kに伴う荷重フライト	0:10
5	6月11日	ホイスト100cycC'Kに伴う荷重フライト	0:05
6	7月8日	ホイスト100cycC'Kに伴う荷重フライト	0:05
7	7月30日	ホイスト100cycC'Kに伴う荷重フライト	0:05
8	8月14日	ホイスト100cycC'K及び荷重試験に伴うテストフライト	0:05
9	8月24日	ホイストケーブル巻き直しに伴うテストフライト	0:10
10	9月9日	ホイスト100cycC'Kに伴う荷重フライト	0:05
11	9月30日	ホイスト100cycC'Kに伴う荷重フライト	0:05
12	12月18日	【四国航空】12ヶ月点検及び耐空検査に伴うテストフライト	0:20
13	12月19日	【四国航空】12ヶ月点検及び耐空検査に伴うテストフライト	0:45
14	12月20日	【四国航空】12ヶ月点検及び耐空検査に伴うテストフライト	1:40
15	12月21日	【四国航空】12ヶ月点検及び耐空検査に伴うテストフライト	3:35
16	12月22日	【四国航空】機体領収に伴うテストフライト	0:30
17	12月23日	ホイストケーブル巻き直しに伴うテストフライト	0:05
18	12月28日	ホイストケーブル巻き直しに伴うテストフライト	0:05
19	令和5年 1月27日	ホイスト100cycC'Kに伴うテストフライト	0:05
20	2月12日	ホイスト100cycC'K及びホイストケーブル交換に伴うテストフライト	0:05
21	2月23日	ホイスト100cycC'Kに伴うテストフライト	0:05
22	3月2日	ホイスト100cycC'Kに伴うテストフライト	0:05
23	3月21日	ホイスト100cycC'K及び荷重試験に伴うテストフライト	0:05
合計		23回	8:35

3 整備による運航休止状況

番号	整備期間	活動内容	運航休止日数
1	令和5年4月10日 ~ 令和5年4月12日	ホイストチューブとブームエルボアの接合部点検(活動制限)	0
2	令和5年4月19日	ホイストケーブル交換	0.5
3	令和5年4月24日 ~ 令和5年5月10日	No.2無線機、GPS不具合(県内運航のみの活動制限)	0
4	令和5年5月20日	50時間点検	1
5	令和5年5月29日	AHRUセンサー不良	0.5
6	令和5年6月23日 ~ 令和5年6月24日	50・100時間点検	2
7	令和5年6月30日	No.1、No.2バスタイリレー入替え	0
8	令和5年7月13日 ~ 令和5年7月14日	No.1バスタイリレー不良	1
9	令和5年7月23日	No.1バスタイリレー不良	0.5
10	令和5年8月14日 ~ 令和5年8月16日	50時間点検(バスタイリレー点検含む)	2.5
11	令和5年8月17日 ~ 令和5年8月24日	No.1バスタイリレー不良	8
12	令和5年9月7日	ナビゲーションディスプレイ	0.5
13	令和5年9月12日 ~ 令和5年9月14日	左スライドドアノブ(後部)破損	0
14	令和5年9月23日 ~ 令和5年9月24日	50・100時間点検	1.5
15	令和5年10月11日 ~ 令和5年12月22日	12カ月点検及び耐空検査(4500時間)	73.5
16	令和5年12月12日 ~	サーチライト不具合	0
17	令和5年12月28日	ホイスト交換	0.5
18	令和6年2月3日	50時間点検	1
19	令和6年2月12日	ホイストケーブル交換	0.5
20	令和6年3月13日	No.1オイルプレッシャー表示確認	0
21	令和6年3月17日	ホイストフック交換	0
22	令和6年3月22日 ~ 令和6年3月23日	50・100時間点検	2
合計		22回	95.5

※運航休止が半日の場合、0.5日として計算

4 燃料給油実績

令和5年度 給油量

(単位:リットル)

日\月	4	5	6	7	8	9	10	11	12	1	2	3
1		401	386		295	409					303	405
2		375			284		400				704	38
3		231		458	308	360	350				26	202
4	382		712	246	379	696	390					409
5	693	49	413			640	401			371		
6	401		341	260		712	423				482	397
7			379	401		363				524	482	352
8		322	382	49	643	625					401	416
9		386	397		401	45				363	769	
10	371	379			114		428			284		125
11	367	365	352	310		420				416		405
12		768		382		404				360	49	
13	341		291	371		683					644	532
14	341				492	700				409	499	390
15		367				397				413		397
16		428	405							413		
17	405	405								420		
18	401	1,246		632		439						549
19	485		765	587		640				390		401
20		68	409			405					609	
21	390		394	386		386						642
22	575	352				401				777		
23	227	667									38	33
24	386	371	53	420	87	38						
25		352		420	424	416			405	463		
26		379		341		723			416	375	662	
27	386	238	348	435		446			386	38	394	587
28	390		394	643	416	201			367		409	397
29		379	410			409	439			401	401	
30				63	620	38				371		
31		439		409								
合計	6,541	8,967	6,831	6,813	4,872	11,026	2,392	0	1,574	6,788	6,872	6,677
累計	6,541	15,508	22,339	29,152	34,024	45,050	47,442	47,442	49,016	55,804	62,676	69,353

※ はオリーブIIが耐空検査のため運航休止中

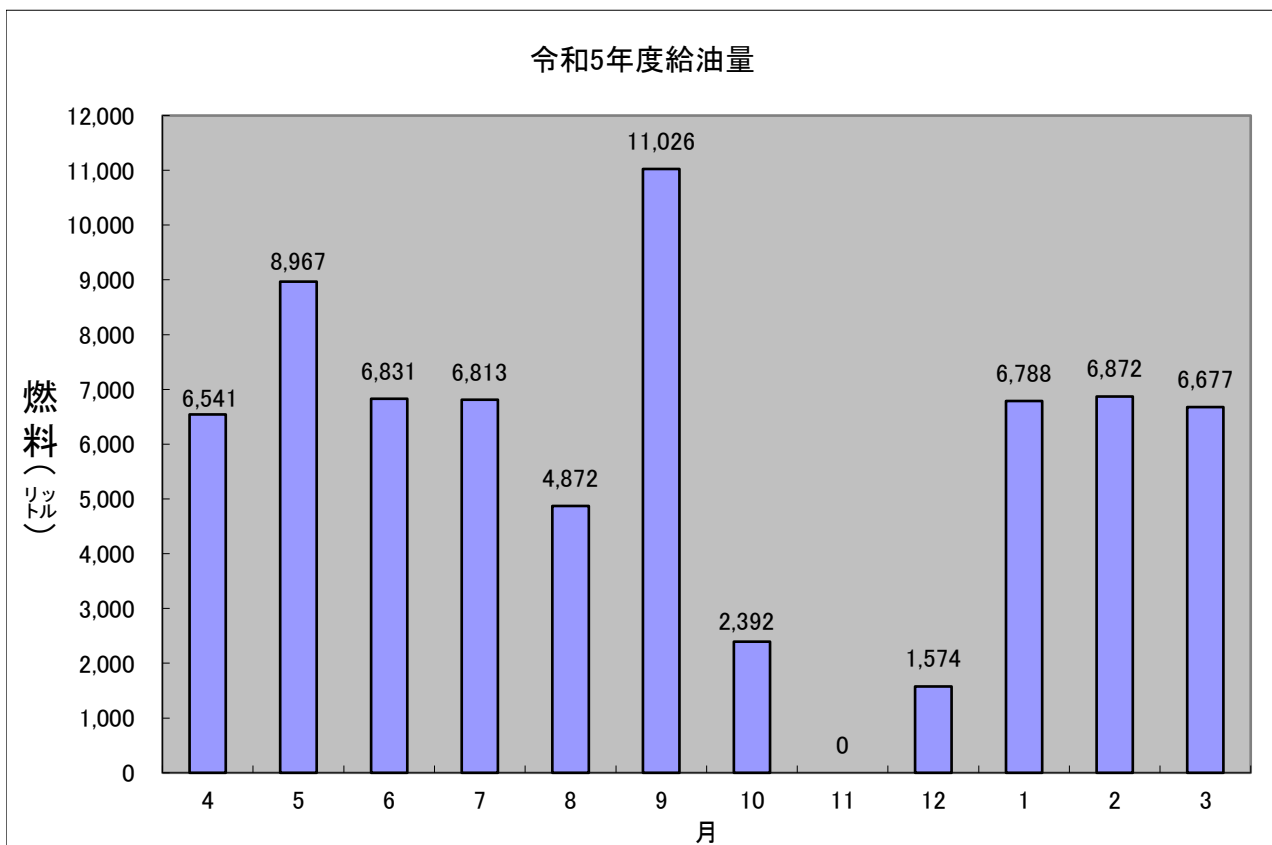

II 資料



飛行場外離着陸場一覧

令和6年4月1日現在

番号	市町名	場 外 名	場 所	所 在 地	管 理 者	管理者連絡先	座 標	管轄消防本部	備 考
1	高松市	シンボルタワー	高松シンボルタワー 屋上緊急離着陸場	高松市 サンポート2番1号	シンボルタワー 開発(株)	087-822-1707	N 34°21'08" E 134°02'47"	高松市消防局	屋上緊急離着陸場
2	高松市	県立中央病院	香川県立中央病院 屋上緊急離着陸場	高松市朝日町 1丁目2番1号	香川県立中央病院	087-811-3333	N 34°20'56" E 134°03'44"	高松市消防局	屋上緊急離着陸場 臓器搬送等に係る場外
3	高松市	成合河川敷	成合河川敷 (香東川公園 成合運動場広場)	高松市円座町 835番地	香川県 (高松土木事務所)	087-889-8902	N 34°17'38" E 134°00'51"	高松市消防局	空港管制圏内 臓器搬送等に係る場外
4	高松市	峰山	峰山公園 芝生広場	高松市峰山町 1838番地37	高松市 (公園緑地課)	087-839-2494	N 34°19'47" E 134°01'33"	高松市消防局	多数機離着陸可能 防災対応 臓器搬送等に係る場外
5	高松市	朝日新町	高松港 朝日地区緑地	高松市朝日新町 1-54	香川県 (港湾課)	087-832-3548	N 34°21'50" E 134°03'55"	高松市消防局	
6	綾川町	とかめ	綾川町総合運動公園 多目的グラウンド	綾歌郡綾川町陶 1536番地1	綾川町教育委員会 (生涯学習課)	087-876-1180	N 34°15'56" E 133°56'53"	高松市消防局	空港管制圏内 防災対応
7	さぬき市	門入	門入の郷 「水辺の公園」	さぬき市寒川町 石田東	さぬき市 (商工観光課)	087-894-1114	N 34°14'23" E 134°13'14"	大川広域 消防本部	自隊訓練用
8	高松市	内場池 運動センター	高松市内場池 運動センター グラウンド	高松市塩江町上西乙 668番地1地先	高松市 (スポーツ振興課)	087-839-2626	N 34°09'22" E 134°04'29"	高松市消防局	空港管制圏内 防災対応
9	三木町	三木総合 グラウンド	三木町総合運動 公園サブグラウンド	木田郡三木町上高岡 2544番地3	三木町 (生涯学習課)	087-891-3314	N 34°14'19" E 134°08'30"	高松市消防局	空港特別管制区内 多数機離着陸可能
10	三木町	香大地上	香川大学 (医学部) 陸上競技場	木田郡三木町池戸 1750番地1	国立大学法人 香川大学 (医学部)	087-898-5111	N 34°17'27" E 134°07'34"	高松市消防局	多数機離着陸可能 臓器搬送等に係る場外
11	高松市	大島	大島ヘリポート	高松市庵治町大島	国立療養所 大島青松園	087-871-3131	N 34°24'23" E 134°06'24"	高松市消防局	防災対応
12	さぬき市	志度運動公園 野球場	志度総合運動 公園野球場	さぬき市鴨庄 4305番地	さぬき市教育委員会 (生涯学習課)	0879-26-9974	N 34°19'37" E 134°11'34"	大川広域 消防本部	防災対応
13	さぬき市	長尾総合公園	長尾総合公園 多目的広場	さぬき市長尾名 1575番地6	さぬき市教育委員会 (生涯学習課)	0879-26-9974	N 34°14'59" E 134°11'05"	大川広域 消防本部	空港特別管制区内 多数機離着陸可能 防災対応
14	さぬき市	石田運動広場	石田運動広場	さぬき市寒川町 石田東甲724番地	さぬき市教育委員会 (生涯学習課)	0879-26-9974	N 34°15'29" E 134°12'24"	大川広域 消防本部	空港特別管制区内
15	さぬき市	津田総合公園 駐車場	津田総合公園 駐車場	さぬき市津田町 津田2020番地	さぬき市教育委員会 (生涯学習課)	0879-26-9974	N 34°17'42" E 134°13'52"	大川広域 消防本部	空港特別管制区内 防災対応
16	東かがわ市	とらまる公園	とらまる公園 多目的グラウンド	東かがわ市西村 1155番地	東かがわ市教育委員会 (生涯学習課)	0879-26-1238	N 34°14'24" E 134°18'59"	大川広域 消防本部	多数機離着陸可能 防災対応
17	東かがわ市	引田運動広場	引田運動広場	東かがわ市引田 991番地	東かがわ市教育委員会 (生涯学習課)	0879-26-1238	N 34°12'57" E 134°23'51"	大川広域 消防本部	防災対応
18	高松市	高松日赤	高松日赤 場外離着陸場	高松市番町 4丁目1番3号	高松赤十字病院	087-831-7101	N 34°20'27" E 134°02'38"	高松市消防局	屋上緊急離着陸場 臓器搬送等に係る場外
19	丸亀市	中津運動公園	中津運動公園	丸亀市中津 11番地1	(公財)丸亀市 スポーツ協会	0877-24-6251	N 34°17'11" E 133°46'07"	丸亀市消防本部	
20	土庄町	豊島	旧土庄町立豊島 中学校運動場	小豆郡土庄町 豊島家浦810番地	土庄町教育委員会 (教育総務課)	0879-62-7012	N 34°29'28" E 134°03'49"	小豆地区 消防本部	防災対応
21	高松市	消防学校	香川県消防学校 放水訓練場	高松市生島町 689番地11	香川県消防学校	087-881-3281	N 34°21'56" E 133°58'08"	高松市消防局	自隊訓練用 FB
22	丸亀市	蓮池公園	蓮池運動公園	丸亀市中府町 1丁目1番地	(公財)丸亀市 スポーツ協会	0877-24-6251	N 34°16'33" E 133°47'51"	丸亀市消防本部	防災対応

番号	市町名	場 外 名	場 所	所 在 地	管 理 者	管理者連絡先	座 標	管轄消防本部	備 考
23	丸亀市	丸亀市	丸亀市総合スポーツセンター陸上競技場	丸亀市新田町1番地1	(公財)丸亀市スポーツ協会	0877-24-6251	N 34°15'54" E 133°47'19"	丸亀市消防本部	多数機離着陸可能
24	丸亀市	川西町	土器川公園	丸亀市川西町南地先	(公財)丸亀市スポーツ協会	0877-24-6251	N 34°15'05" E 133°50'13"	丸亀市消防本部	多数機離着陸可能
25	丸亀市	本島市民センター	旧丸亀市立本島中学校グラウンド	丸亀市本島町泊410番地	丸亀市(生活環境課)	0877-24-8809	N 34°23'05" E 133°46'51"	丸亀市消防本部	防災対応
26	丸亀市	広島市民センター	広島市民センター	丸亀市広島町江の浦373番地3	丸亀市(生活環境課)	0877-24-8809	N 34°21'53" E 133°42'55"	丸亀市消防本部	防災対応
27	丸亀市	小手島	丸亀市立小手島小・中学校運動場	丸亀市広島町小手島2782番地	丸亀市(教育部総務課)	0877-24-8820	N 34°22'27" E 133°39'06"	丸亀市消防本部	防災対応
28	丸亀市	手島	手島フェリー発着場東側第4号野積場	丸亀市手島町字中村1845番地14	丸亀市(建設課)	0877-24-8943	N 34°23'54" E 133°40'20"	丸亀市消防本部	
29	高松市	香西本町	高松市香東川浄化センター内グラウンド	高松市香西本町762番地	高松市(下水道施設課)	087-842-5421	N 34°21'20" E 134°00'23"	高松市消防局	救急搬送用
30	丸亀市	本島小阪	本島港小阪地区野積場	丸亀市本島町小阪1402番地	丸亀市(建設課)	0877-24-8943	N 34°22'39" E 133°46'32"	丸亀市消防本部	救急搬送用
31	丸亀市	飯山河川敷	土器川右岸河川敷公園	丸亀市飯山町東小川	(公財)丸亀市スポーツ協会	0877-98-6800 飯山運動公園	N 34°14'40" E 133°50'25"	丸亀市消防本部	多数機離着陸可能
32	綾川町	綾川ふれあい公園	綾川町ふれあい運動公園多目的広場	綾歌郡綾川町山田下3694番地	綾川町教育委員会(生涯学習課)	087-876-1180	N 34°13'08" E 133°57'03"	高松市消防局	空港管制圏内防災対応
33	高松市	高松市立みんなの病院	高松市立みんなの病院屋上緊急離着陸場	高松市仏生山町甲847番地1	高松市病院事業管理者	087-839-2696	N 34°16'57" E 134°02'25"	高松市消防局	空港管制圏内屋上緊急離着陸場臓器搬送等に係る場外
34	坂出市	回生病院屋上	回生病院屋上緊急離着陸場	坂出市室町3丁目5番28号	社会医療法人財団大樹会総合病院回生病院	0877-46-1011	N 34°19'03" E 133°51'42"	坂出市消防本部	屋上緊急離着陸場臓器搬送等に係る場外
35	坂出市	府中湖	府中湖漕艇場	坂出市府中町字川西3780番地1、他	香川県広域水道企業団府中事務所	0877-48-0511	N 34°16'26" E 133°55'30"	坂出市消防本部	
36	三豊市	財田川水辺公園	財田川河川敷	三豊市山本町西光寺	三豊市教育委員会(スポーツ振興課)	0875-73-3138	N 34°07'43" E 133°42'59"	三観広域行政組合消防本部	多数機離着陸可能
37	観音寺市	高須賀夕映え公園	高須賀夕映え公園	観音寺市豊浜町和田浜1531番地28	観音寺市(都市整備課)	0875-23-3918	N 34°04'20" E 133°37'58"	三観広域行政組合消防本部	
38	三豊市	財田町B&G	三豊市総合運動公園芝生広場	三豊市財田町財田上2361番地1	三豊市教育委員会(スポーツ振興課)	0875-73-3138	N 34°06'54" E 133°46'15"	三観広域行政組合消防本部	防災対応
39	三豊市	和光中学校	三豊市立和光中学校運動場	三豊市財田町財田上2790番地	三豊市教育委員会(学校教育課)	0875-73-3131	N 34°07'24" E 133°46'39"	三観広域行政組合消防本部	
40	三豊市	比地小学校	三豊市立比地小学校運動場	三豊市高瀬町比地93番地	三豊市教育委員会(学校教育課)	0875-73-3131	N 34°10'42" E 133°41'41"	三観広域行政組合消防本部	
41	三豊市	緑ヶ丘運動公園	三豊市緑ヶ丘運動公園グラウンド	三豊市高瀬町上高瀬	三豊市教育委員会(スポーツ振興課)	0875-73-3138	N 34°11'44" E 133°43'41"	三観広域行政組合消防本部	多数機離着陸可能
42	三豊市	財田川いなり運動公園	財田川河川敷	三豊市豊中町本山	三豊市教育委員会(スポーツ振興課)	0875-73-3138	N 34°08'18" E 133°41'32"	三観広域行政組合消防本部	
43	直島町	直島マテリアル	三菱マテリアル製錬所構内ヘリポート	香川県直島町3986番地	三菱マテリアル(株)直島製錬所	087-892-2111	N 34°28'17" E 133°58'03"	直島町	
44	三豊市	仁尾公園	仁尾公園野球場	三豊市仁尾町仁尾辛44番地1	三豊市教育委員会(スポーツ振興課)	0875-73-3138	N 34°11'55" E 133°38'27"	三観広域行政組合消防本部	防災対応
45	三豊市	詫間中学校	三豊市立詫間中学校運動場	三豊市詫間町詫間5796番地1	三豊市教育委員会(学校教育課)	0875-73-3131	N 34°13'58" E 133°39'32"	三観広域行政組合消防本部	

番号	市町名	場 外 名	場 所	所 在 地	管 理 者	管理者連絡先	座 標	管轄消防本部	備 考
46	三豊市	粟島	ル・ボール粟島多目的広場	三豊市詫間町粟島1418番地2	三豊市政策部(産業政策課)	0875-73-3012	N 34°16'08" E 133°37'51"	三観広域行政組合消防本部	防災対応
47	三豊市	詫間市民運動場	三豊市詫間町市民運動場	三豊市詫間町詫間6811番地	三豊市教育委員会(スポーツ振興課)	0875-73-3138	N 34°13'38" E 133°40'02"	三観広域行政組合消防本部	防災対応
48	直島町	直島町グランド	直島町町民グランド	香川郡直島町1701番地	直島町教育委員会	087-892-2882	N 34°27'34" E 133°59'12"	直島町	多数機離着陸可能
49	高松市	御山公園	御山公園多目的広場	高松市牟礼町牟礼1355番地1	高松市(公園緑地課)	087-839-2494	N 34°20'48" E 134°08'01"	高松市消防局	
50	高松市	橋ノ丘	橋ノ丘総合運動公園内多目的広場	高松市国分寺町新名2069番地1	高松市(公園緑地課)	087-839-2494	N 34°16'18" E 133°57'07"	高松市消防局	空港管制圏内 防災対応
51	三豊市	吉津小学校	三豊市立吉津小学校運動場	三豊市三野町吉津乙1485番地1	三豊市教育委員会(学校教育課)	0875-73-3131	N 34°12'03" E 133°40'57"	三観広域行政組合消防本部	防災対応
52	まんのう町	まんのう公園中央駐車場	国営讃岐まんのう公園中央駐車場	仲多度郡まんのう町炭所西	国土交通省四国地方整備局 香川河川国道事務所(公園課)	0877-79-2933	N 34°09'56" E 133°53'12"	仲多度南部消防組合消防本部	自隊訓練用
53	まんのう町	満濃池森林公園	県立満濃池森林公園駐車場	仲多度郡まんのう町七箇字三田4109番地23	香川県造園事業協同組合	0877-78-3364	N 34°09'31" E 133°51'48"	仲多度南部消防組合消防本部	防災対応
54	土庄町	オリビアン	オリビアン芝生広場	小豆郡土庄町屋形崎甲63番地1	カサイホールディングス	03-5777-2889	N 34°31'02" E 134°13'20"	小豆地区消防本部	多数機離着陸可能
55	小豆島町	ふるさと村	小豆島ふるさと村内グランド	小豆郡小豆島町室生2211番地3	小豆島町(総務課)	0879-82-7001	N 34°28'14" E 134°14'04"	小豆地区消防本部	防災対応
56	小豆島町	やすらぎの塔	やすらぎの塔前広場	小豆郡小豆島町馬木48番地27	小豆島町(総務課)	0879-82-7001	N 34°28'20" E 134°18'53"	小豆地区消防本部	
57	観音寺市	財田川防災ステーション	財田川観音寺地区河川防災ステーション	観音寺市流岡町475番地	香川県西讃土木事務所	0875-25-1001	N 34°08'13" E 133°40'19"	三観広域行政組合消防本部	
58	さぬき市	大窪寺東駐車場	宗教法人大窪寺駐車場	さぬき市多和字兼割92番地3	宗教法人大窪寺	0879-56-2278	N 34°11'23" E 134°12'28"	大川広域消防本部	防災対応
59	観音寺市	雲辺寺	雲辺寺ロープウェイ第2駐車場	観音寺市大野原町丸井1974番地57	四国ケーブル(株)雲辺寺ロープウェイ	0875-54-4968	N 34°03'25" E 133°42'25"	三観広域行政組合消防本部	防災対応
60	善通寺市	与北	鉢伏ふれあい公園グラウンド	善通寺市与北町2055番地1	(公財)ハートスクエア善通寺	0877-62-7400	N 34°13'47" E 133°48'15"	善通寺市消防本部	
61	多度津町	臨海サッカー場	金倉川浄化センター敷地	仲多度郡多度津町堀江5丁目1,2	香川県(下水道課)	087-832-3564	N 34°17'06" E 133°45'31"	多度津町消防本部	
62	観音寺市	萩の丘	萩の丘公園多目的広場	観音寺市大野原町丸井1988番地	観音寺市建設部(都市整備課)	0875-23-3918	N 34°04'43" E 133°41'13"	三観広域行政組合消防本部	多数機離着陸可能 防災対応 自隊訓練用
63	観音寺市	観音寺総合運動公園	観音寺市総合運動公園	観音寺市池之尻町1071番地	観音寺市教育部(市民スポーツ課)	0875-23-3941	N 34°06'38" E 133°41'14"	三観広域行政組合消防本部	多数機離着陸可能
64	善通寺市	自衛隊駐屯地	陸上自衛隊善通寺駐屯地	善通寺市南町2丁目1番1号	陸上自衛隊善通寺駐屯地	0877-62-2311	N 34°13'16" E 133°46'38"	善通寺市消防本部	
65	善通寺市	善通寺野球場	善通寺市営野球場	善通寺市弘田町字朝比奈1847番地	(公財)ハートスクエア善通寺	0877-62-7400	N 34°13'44" E 133°45'53"	善通寺市消防本部	多数機離着陸可能 防災対応
66	まんのう町	どきどき広場	土器川河川敷広場	仲多度郡まんのう町造田	まんのう町(琴南支所)	0877-85-2111	N 34°10'04" E 133°54'53"	仲多度南部消防組合消防本部	多数機離着陸可能
67	東かがわ市	水主	東かがわ市水主	東かがわ市水主1985番地1~7	大川自動車株式会社	090-8973-4069	N 34°12'49" E 134°17'44"	大川広域消防本部	防災対応 自隊訓練用
68	さぬき市	みろく球技場	みろく自然公園みろく球技場	さぬき市大川町富田中3510番地2	さぬき市(商工観光課)	087-894-1114	N 34°15'13" E 134°14'49"	大川広域消防本部	防災対応

番号	市町名	場 外 名	場 所	所 在 地	管 理 者	管理者連絡先	座 標	管轄消防本部	備考
69	東かがわ市	湊川河川敷 下流	湊川河川敷	東かがわ市湊 1301番1地先	香川県 (長尾土木事務所)	0879-52-2585	N 34°14'37" E 134°20'59"	大川広域 消防本部	
70	綾川町	綾川芝生広場	綾川町ふれあい 運動公園 第2駐車場	綾歌郡綾川町 山田下3732番地1	綾川町教育委員会 (生涯学習課)	087-876-1180	N 34°12'59" E 133°56'55"	高松市消防局	高松空港管制圏内
71	丸亀市	飯野河川敷 ヘリポート	土器川右岸河川敷 (飯野河川敷 ヘリポート)	丸亀市飯野町大字 東二字茶円地先	国土交通省四国地方整備局 香川河川国道事務所 土器川出張所	0877-22-8318	N 34°16'01" E 133°49'49"	丸亀市消防本部	
72	三豊市	山本ふれあい 公園	山本ふれあい 公園内野球場	三豊市山本町 財田西154番地	三豊市教育委員会 (スポーツ振興課)	0875-73-3138	N 34°07'11" E 133°43'56"	三観広域行政 組合消防本部	防災対応
73	高松市	香東川公園 飯田運動広場	高松市飯田町 (香東川公園 飯田河川敷)	高松市飯田町	香川県 (高松土木事務所)	087-889-8902	N 34°19'04" E 134°00'30"	高松市消防局	防災対応
74	高松市	高松 東部下水場	高松市東部下 水処理場グランド	高松市屋島西町 2366番地6	高松市 (下水道施設課)	087-842-5421	N 34°20'52" E 134°05'07"	高松市消防局	多数機離着陸可能
75	丸亀市	垂水防災 ヘリポート	土器川左岸河川敷 (垂水防災 ヘリポート)	丸亀市垂水町 字行時地先	国土交通省四国地方整備局 香川河川国道事務所 土器川出張所	0877-22-8318	N 34°14'06" E 133°50'04"	丸亀市消防本部	
76	高松市	西部運動公園	高松市西部 運動センター 第2グランド	高松市鬼無町 鬼無10番地2	高松市 (スポーツ振興課)	087-839-2626	N 34°18'36" E 133°58'56"	高松市消防局	防災対応
77	高松市	一宮新池	一宮新池農村 公園駐車場	高松市一宮町 1227番地	高松市 (土地改良課)	087-839-2433	N 34°17'38" E 134°01'26"	高松市消防局	空港管制圏内
78	高松市	香川県庁屋上	香川県庁屋上	高松市番町 4丁目1番10号	香川県 (財産経営課)	087-832-3075	N 34°20'24" E 134°02'35"	高松市消防局	屋上緊急離着陸場
79	さぬき市	亀鶴公園	長尾総合公園 ローラースケート場	さぬき市長尾名 1574番地1	さぬき市教育委員会 (生涯学習課)	0879-26-9974	N 34°15'00" E 134°10'57"	大川広域 消防本部	防災対応
80	小豆島町	吉田	小豆島町ふるさと 交流館グランド	小豆郡小豆島町 吉田甲302番地10	小豆島町 (総務課)	0879-82-7001	N 34°33'20" E 134°20'20"	小豆地区 消防本部	防災対応
81	東かがわ市	引田運動広場 駐車場	引田運動広場 駐車場	東かがわ市 引田959番地1	東かがわ市教育委員会 (生涯学習課)	0879-26-1238	N 34°12'57" E 134°23'48"	大川広域 消防本部	
82	まんのう町	もっこく	木こく池横 埋立地	仲多度郡まんのう町 七箇字木こく	木こく池水利組合 (理事長)	0877-78-3207	N 34°08'37" E 133°52'30"	仲多度南部消防 組合消防本部	
83	まんのう町	かりんの丘	まんのう町運動 公園内芝生広場	仲多度郡まんのう町 吉野4314番地1	まんのう町 (産業経済課)	0877-73-0105	N 34°10'26" E 133°52'06"	仲多度南部消防 組合消防本部	防災対応
84	琴平町	琴平 いこいの郷	琴平町いこいの郷 公園多目的広場	仲多度郡琴平町 五条1029番地	琴平町 (総務課)	0877-75-6700	N 34°10'34" E 133°49'17"	仲多度南部消防 組合消防本部	防災対応
85	高松市	女木	西浦漁港埋立地	高松市女木町 西浦漁港埋立地	高松市 (河港課)	087-839-2522	N 34°23'44" E 134°02'39"	高松市消防局	防災対応
86	直島町	直島ベネッセ	直島ベネッセ ヘリポート	香川郡直島町琴弾地	㈱直島文化村	087-892-2887	N 34°26'48" E 133°58'59"	直島町	
87	高松市	東部運動公園	高松市東部 運動公園 多目的広場	高松市高松町 1347番地1	高松市 (スポーツ振興課)	087-839-2626	N 34°19'47" E 134°07'19"	高松市消防局	防災対応 FB
88	観音寺市	山田 ふれあい緑地	山田 ふれあい緑地	観音寺市 柞田町丁93番8	観音寺市 (都市整備課)	0875-23-3918	N 34°06'44" E 133°38'25"	三観広域行政 組合消防本部	防災対応
89	まんのう町	健康ふれあいの 里	まんのう町 健康ふれあいの 里野球場	仲多度郡まんのう町 造田146番地1	まんのう町 健康ふれあいの里	0877-85-2020	N 34°09'37" E 133°56'21"	仲多度南部消防 組合消防本部	空港管制圏内
90	坂出市	坂出港林田A	坂出港林田 A号岸壁(北)	坂出市林田町字番屋前 4285番地174外	坂出市 (みなと課)	0877-44-5010	N 34°20'36" E 133°52'38"	坂出市消防本部	
91	坂出市	坂出港林田C	坂出港林田 B号・C号岸壁 (中央)	坂出市林田町字番屋前 4285番地174外	坂出市 (みなと課)	0877-44-5010	N 34°20'31" E 133°52'51"	坂出市消防本部	

番号	市町名	場 外 名	場 所	所 在 地	管 理 者	管理者連絡先	座 標	管轄消防本部	備 考
92	高松市	国分台	陸上自衛隊 国分台演習場	高松市国分寺町国分 山伏滝2909番地1	陸上自衛隊 善通寺駐屯地 業務隊	0877-62-2311	N 34°19'09" E 133°56'24"	高松市消防局	自隊訓練用
93	坂出市	坂出中学校	坂出市立坂出 中学校運動場	坂出市小山町 318番地	坂出市立 坂出中学校	0877-46-1188	N 34°17'53" E 133°51'14"	坂出市消防本部	防災対応
94	小豆島町	吉田芝生	小豆島町ふるさと 交流館キャンプ場	小豆郡小豆島町 吉田甲302番地3	小豆島町 (総務課)	0879-82-7001	N 34°33'20" E 134°20'18"	小豆地区 消防本部	防災対応
95	小豆島町	ふるさと村芝生	小豆島町ふるさと 村芝生広場	小豆郡小豆島町 室生2180番地1	(財)小豆島 ふるさと村	0879-75-2266	N 34°28'14" E 134°13'58"	小豆地区 消防本部	防災対応
96	岡山県 玉野市	玉野競輪 駐車場	玉野市競輪場 駐車場	岡山県玉野市築港 5丁目18番1号	玉野市 (競輪事業課)	0863-31-5281	N 34°29'58" E 133°57'42"	玉野市消防本部	救急搬送用
97	高松市	女木東	女木港埋立地	高松市女木町 女木港埋立地	高松市 (河港課)	087-839-2522	N 34°23'26" E 134°03'13"	高松市消防局	
98	善通寺市	四国こどもと おとなの 医療センター	四国こどもとおとな の医療センター 場外離着陸場	善通寺市仙遊町 2丁目1番1号	四国こどもとおとなの 医療センター	0877-62-1000	N 34°13'46" E 133°46'18"	善通寺市 消防本部	屋上緊急離着陸 臓器搬送等に係る場外
99	土庄町	土庄	土庄町所有地	小豆郡土庄町甲 1360番地21	土庄町 (総務課)	0879-62-7000	N 34°28'33" E 134°10'52"	小豆地区 消防本部	防災対応
100	三豊市	高瀬PA	高瀬 パーキングエリア 内ヘリポート	三豊市高瀬町 上勝間平地2164番地1	西日本高速道路(株) 四国支社	087-823-2111	N 34°10'56" E 133°44'02"	三観広域行政 組合消防本部	救急搬送用
101	東かがわ市	東かがわ市 防災物資 拠点施設	東かがわ市 防災物資 拠点施設	東かがわ市 湊1789番地	東かがわ市 (総務部危機管理課)	0879-26-1235	N 34°14'42" E 134°21'20"	大川広域 消防本部	防災対応 救急搬送用
102	まんのう町	まんのう公園 ドラム広場	国営讃岐まんのう 公園ドラム広場	仲多度郡まんのう町 炭所西地先	国土交通省四国地方整備局 香川河川国道事務所 (公園課)	0877-79-2933	N 34°10'17" E 133°53'09"	仲多度南部消防 組合消防本部	
103	高松市	中央公園	高松市中央公園	高松市番町 1丁目	(財)香川県造園 事業協同組合	087-881-0771	N 34°20'29" E 134°02'48"	高松市消防局	防災対応
104	三木町	香大屋上	香川大学医学部 附属病院 ヘリポート棟	木田郡三木町池戸 1750番地1	香川大学医学部 附属病院 (医事課)	087-891-2054	N 34°17'28" E 134°07'25"	高松市消防局	屋上緊急離着陸 臓器搬送等に係る場外 救急搬送用
105	高松市	大野河川敷	高松市香川町 大野河川敷 運動場	高松市香川町大野 香東川河川敷 運動場内	香川県 (高松土木事務所)	087-889-8902	N 34°15'37" E 134°01'05"	高松市消防局	空港管制圏内
106	三豊市	宝山湖公園	三豊市宝山湖 公園芝生広場	三豊市山本町 神田乙500番地1	三豊市教育委員会 (スポーツ振興課)	0875-73-3138	N 34°07'52" E 133°46'18"	三観広域行政 組合消防本部	多数機離着陸可能 FB
107	小豆島町	池田港	池田港埋立地	小豆郡小豆島町 池田1番地3	小豆地区消防本部	0879-62-2220	N 34°28'46" E 134°13'26"	小豆地区 消防本部	夜間使用可能 救急搬送用
108	東かがわ市	瀬戸内パーク	佐川アドバンス(株) 瀬戸内パーク	東かがわ市 町田288番地1	佐川アドバンス(株) 瀬戸内パーク	0879-23-0100	N 34°14'41" E 134°18'10"	大川広域 消防本部	
109	高松市	サンメッセ	サンメッセ駐車場	高松市林町 2217番地18	穴吹 エンタープライズ(株)	087-869-3333	N 34°17'37" E 134°04'11"	高松市消防局	FB
110	高松市	屋島	屋島競技場	高松市屋島中町 374番地1	四電工グループ	087-840-0206	N 34°20'28" E 134°06'05"	高松市消防局	防災対応
111	観音寺市	伊吹島	伊吹島	観音寺市伊吹町 1339番地他4筆	観音寺市 (危機管理課)	0875-23-3940	N 34°07'49" E 133°31'53"	三観広域行政 組合消防本部	防災対応
112	高松市	男木漁港	男木漁港野積場	高松市男木町 男木漁港	高松市 (河港課)	087-839-2522	N 34°25'09" E 134°03'26"	高松市消防局	防災対応
113	多度津町	町民運動場	多度津 町民野球場	仲多度郡多度津町 西港町41番地	(公財)多度津町 文化体育振興財団	0877-33-3666	N 34°16'01" E 133°44'11"	多度津町 消防本部	防災対応
114	東かがわ市	白鳥中央公園	白鳥中央公園 第2駐車場	東かがわ市 帰来1101番地	東かがわ市教育委員会 (生涯学習課)	0879-26-1238	N 34°13'59" E 134°22'17"	大川広域 消防本部	防災対応

番号	市町名	場 外 名	場 所	所 在 地	管 理 者	管理者連絡先	座 標	管轄消防本部	備 考
115	坂出市	王越	協和化学工業敷地	坂出市王越町木沢字王越1606番9	協和化学工業(株)	0877-47-4711	N 34°22'35" E 133°55'12"	坂出市消防本部	自隊訓練用
116	さぬき市	シーサイドコリドール	シーサイドコリドール球技場	さぬき市小田2761番地88	さぬき市(商工観光課)	087-894-1114	N 34°21'46" E 134°12'51"	大川広域消防本部	防災対応 自隊訓練用
117	高松市	房前公園	高松市立房前公園	高松市牟礼町原632番地	高松市	090-4975-2394	N 34°21'37" E 134°12'55"	高松市消防局	防災対応
118	観音寺市	観音寺野球場	観音寺総合運動公園	観音寺市池之尻町1071番地3	観音寺市教育部(市民スポーツ課)	0875-23-3941	N 34°06'38" E 133°41'21"	三観広域行政組合消防本部	防災対応
119	まんのう町	祓川公園	祓川河川敷公園	仲多度郡まんのう町吉野下	まんのう町	0877-73-0100	N 34°11'56" E 133°50'21"	仲多度南部消防組合消防本部	
120	三豊市	詫間町	詫間カントリークラブ跡地	三豊市詫間町詫間646	丸一鋼管(株)	087-861-9155	N 34°13'37" E 133°41'03"	三観広域行政組合消防本部	自隊訓練用
121	三豊市	豊中サン・スポーツランド	三豊市豊中サン・スポーツランド野球場	三豊市豊中町笠田笠岡3917-1	三豊市教育委員会(スポーツ振興課)	0875-73-3138	N 34°09'04" E 133°43'15"	三観広域行政組合消防本部	防災対応
122	高松市	東部公園第1駐車場	高松市東部運動公園第1駐車場	高松市高松町1347番地1	高松市(スポーツ振興課)	087-839-2626	N 34°19'42" E 134°07'28"	高松市消防局	防災対応 自隊訓練用

※ は、追加及び削除場外。

(2) その他

① 緊急離着陸場(Hマーク)

令和6年4月1日現在

番号	市町名	場所	所在地	設置区分	設置年月日	座標	軒高	最高高さ
1	高松市	香川県庁舎	香川県高松市番町4丁目1番10号	屋上	平成12年 1月7日	N 34° 20' 12" E 134° 02' 45"	110.0m	113.1m
2	高松市	高松シンボルタワー	香川県高松市サンポート2番1号	屋上	平成16年 2月4日	N 34° 20' 57" E 134° 02' 59"	146.8m	151.3m
3	高松市	高松サンポート合同庁舎	香川県高松市サンポート3番	屋上	平成18年 11月7日	N 34° 20' 58" E 134° 02' 52"	58.7m	66.8m
4	坂出市	回生病院	香川県坂出市室町3丁目5番28号	屋上	平成19年 5月11日	N 34° 18' 44" E 133° 51' 45"	29.6m	36.2m
5	高松市	香川県立中央病院	香川県高松市朝日町1丁目2番1号	屋上	平成25年 11月30日	N 34° 20' 54" E 134° 03' 43"	49.7m	50.3m
6	三木町	香川大学医学部附属病院	香川県木田郡三木町池戸1750番地1	屋上	平成26年 6月23日	N 34° 17' 28" E 134° 07' 25"	15.6m	20.345m
7	高松市	高松市立みんなの病院	香川県高松市仏生山町甲847番地1	屋上	平成30年 7月4日	N 34° 16' 57" E 134° 02' 25"	27.1m	33.3m
8	善通寺市	四国こどもとおとなの医療センター	香川県善通寺市仙遊町2丁目1番1号	屋上	平成26年 4月11日	N 34° 13' 46" E 133° 46' 18"	29.1m	29.1m
9	高松市	高松赤十字病院	香川県高松市番町4丁目1番3号	屋上	令和2年 4月1日	N 34° 20' 27" E 134° 02' 38"	55.55m	58.55m

② 緊急救助用スペース(Rマーク ※高層建築物への指導による救助用スペース)

令和6年4月1日現在

番号	市町名	場所	所在地	設置区分	設置年月日	座標	軒高	最高高さ
1	宇多津町	ツインタワー瀬戸大橋	香川県綾歌郡宇多津町浜7番丁94番2号	屋上	平成6年 3月31日	N 34° 18' 28" E 134° 49' 12"	95.3m	102.4m
2	高松市	コトデン瓦町ビル	香川県高松市常盤町1丁目3番1号	屋上	平成9年 3月11日	N 34° 20' 07" E 134° 03' 18"	56.3m	74.5m
3	高松市	高松港旅客ターミナルビル	香川県高松市浜ノ町7番272号	屋上	平成13年 3月31日	N 34° 21' 00" E 134° 03' 03"	47.3m	57.1m
4	高松市	JRホテルクレメント高松	香川県高松市浜ノ町1番1号	屋上	平成13年 3月31日	N 34° 20' 58" E 134° 03' 05"	77.0m	95.7m
5	高松市	アーバンスクエア高松ビル	香川県高松市藤塚町1丁目10番30号	屋上	平成13年 6月25日	N 34° 20' 02" E 134° 02' 48"	51.4m	52.1m
6	高松市	東明ビル	香川県高松市古新町3番地1	屋上	平成19年 4月27日	N 34° 20' 34" E 134° 03' 03"	52.5m	62.4m
7	高松市	ニッセイ高松ビル	香川県高松市番町1丁目1番1号	屋上	平成20年 6月19日	N 34° 20' 27" E 134° 03' 02"	48.93m	49.93m

2 防災航空隊員一覧

(1) 令和5年度(防災航空センター職員一覧)

役職	氏名	派遣元消防本部	派遣期間
所長	たなべ たかひろ 田邊 高広		
隊長	ふじさわ けんじ 藤澤 健治	高松市消防局	令和4年4月1日 ～ 令和7年3月31日
副隊長	おの まさと 小野 雅人	三観広域行政組合 消防本部	令和3年4月1日 ～ 令和6年3月31日
副隊長	みやもと けんご 宮本 健吾	大川広域消防本部	令和3年4月1日 ～ 令和6年3月31日
副隊長	よしい こうだい 吉井 幸大	善通寺市消防本部	令和3年4月1日 ～ 令和6年3月31日
隊員	わたなべ まこと 渡邊 誠	多度津町消防本部	令和4年4月1日 ～ 令和7年3月31日
隊員	みに こうじ 三谷 幸司	丸亀市消防本部	令和4年4月1日 ～ 令和7年3月31日
隊員	ひがしやま ふみや 東山 文也	小豆地区消防本部	令和5年4月1日 ～ 令和8年3月31日
隊員	やまだ ゆうや 山田 雄也	高松市消防局	令和5年4月1日 ～ 令和8年3月31日



(2)令和6年度(防災航空センター職員一覧)

役職	氏名	派遣元消防本部	派遣期間	写真
所長	なかい かずひろ 中井 和博			
隊長	ふじさわ けんじ 藤澤 健治	高松市消防局	令和4年4月1日 ～ 令和7年3月31日	
副隊長	わたなべ まこと 渡邊 誠	多度津町消防本部	令和4年4月1日 ～ 令和7年3月31日	
隊員	みたに こうじ 三谷 幸司	丸亀市消防本部	令和4年4月1日 ～ 令和7年3月31日	
隊員	ひがしやま ふみや 東山 文也	小豆地区消防本部	令和5年4月1日 ～ 令和8年3月31日	
隊員	やまだ ゆうや 山田 雄也	高松市消防局	令和5年4月1日 ～ 令和8年3月31日	
隊員	しらかわ たかや 白川 貴也	三観広域行政組合 消防本部	令和6年4月1日 ～ 令和9年3月31日	
隊員	たにもと ともや 谷本 友也	大川広域消防本部	令和6年4月1日 ～ 令和9年3月31日	
隊員	たかお なおき 高尾 直樹	仲多度南部消防組合 消防本部	令和6年4月1日 ～ 令和9年3月31日	

※隊員平均年齢 39.25才(令和6年4月1日現在)

3 主な活動状況

…緊急運航から…

<火災防御・救助・救急活動等>

令和5年4月5日 救助(山岳)・救急(一般)

善通寺市我拝師山山中において、80代男性が左膝蓋部を負傷し自力下山困難となったもの。地上隊では搬送困難なため、防災ヘリにて救助活動後、四国こどもとおとなの医療センター場外へ搬送し、引き渡したものの。



令和5年4月22日 広域応援:火災(林野)

高知県安芸郡北川村竹屋敷集落で建物火災が発生。山林に延焼拡大したため、偵察及び消火活動を実施したもの。(焼損面積(建物・林野)6516 m²)

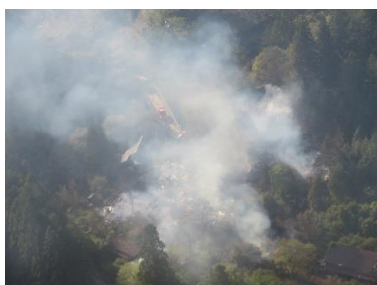

令和5年5月12日 救助(山岳)・救急(一般)

小豆島町神懸通地区寒霞渓付近山中遊歩道において、70代女性が右膝蓋部を負傷し自力下山困難となったもの。地上隊では搬送困難なため、防災ヘリにて救助活動後、池田港場外へ搬送し、地上救急隊へ引き継いだもの。



令和5年5月18日 広域応援:火災(林野)

徳島県名西郡上山町で建物火災が発生。山林に延焼拡大したため、偵察及び消火活動を実施したもの。
(焼損面積 建物3棟 林野3.3ha)



令和5年6月4日 広域応援:救助(水難)・救急(一般)

徳島県阿南市伊島町において、散歩していた60代女性が誤って堤防脇の岩場から約5m滑落し、自力歩行ができなくなったもの。地上隊では救出困難なため、防災ヘリにて捜索及び救助活動後、徳島赤十字病院へ搬送し、引き渡したもの。



令和5年7月3日 火災(建物)

観音寺市伊吹町で建物火災が発生。偵察活動を実施したもの。(焼損面積1540㎡)

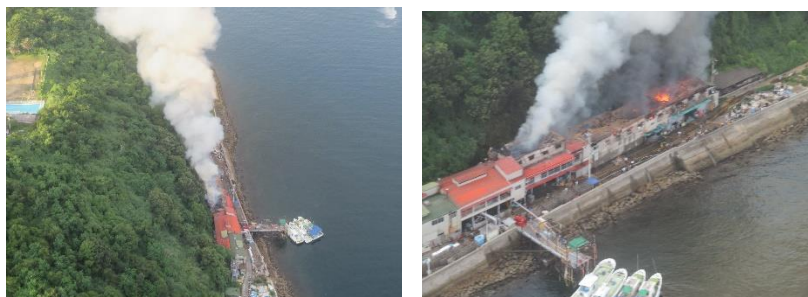

令和5年7月28日 救助(山岳)・救急(急病)

善通寺市香色山山頂において、80代女性が熱中症の症状を発症し自力下山困難となったもの。地上隊では搬送困難なため、防災ヘリにて救助活動後、四国こどもとおとなの医療センター場外へ搬送し、地上救急隊へ引き継いだもの。



令和5年9月5日 救助(山岳)・救急(労働災害)

高松市塩江町栴川ダム付近山中において、40代男性が倒木作業中、倒れてきた木に右大腿部を挟まれたもの。地上隊では搬送困難なため、防災ヘリにて救助活動後、香川大学医学部附属病院屋上場外まで搬送し、引渡したもの。

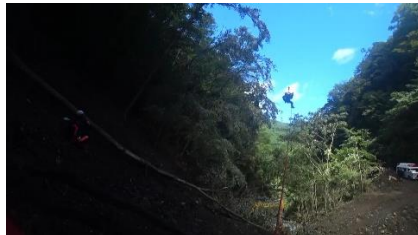
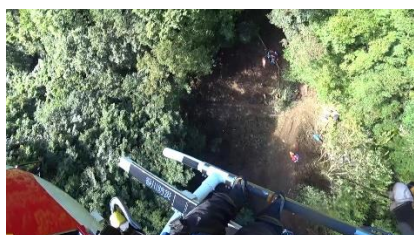

令和6年1月14日 火災(林野)

三豊市詫間町でその他火災が発生。山林に延焼拡大したため、偵察及び消火活動を実施したもの。(焼損面積 3500 m²)



令和6年2月20日 救助(山岳)・救急(急病)

高松市西植田町上佐山山中において、70代男性が倒れているのを通行人が発見したもの。地上隊では搬送困難なため、防災ヘリにて救助活動後、香川大学医学部附属病院屋上場外まで搬送し、引渡したもの。



令和6年3月10日 火災(林野)

東かがわ市土居 天神池付近で発生した林野火災で、偵察活動を実施したもの。



…緊急運航以外の活動より…

令和5年10月3日 善通寺市消防本部・岡山県消防防災航空隊・香川県防災航空隊合同訓練
場所)香川県善通寺市筆ノ山及び善通寺野球場場外
内容)山岳救助訓練



令和5年10月6日 嶺北広域行政事務組合消防本部・高知県消防防災航空隊・香川県防災航空隊合同訓練
場所)高知県 早明浦ダム・早明浦場外・本山場外
内容)空中消火訓練、ドラム給油訓練

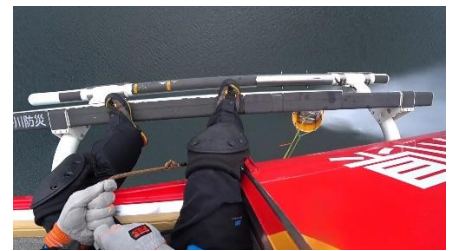

令和5年10月17日 離島場外調査
場所)小豆島を除く場外の存在する離島11島15箇所のうち、9島11箇所
目的)香川県防災ヘリコプター運航管理要綱第16条(飛行場外離着陸場)に基づき、飛行場外離着陸場を調査し、
実態把握に努めるため。



令和5年10月31日 山岳調査

場所) 徳島県三好市東祖谷菅生 三嶺(標高 1894m)

目的) 耐空検査期間を利用し、山岳救助活動を安全・円滑に遂行するとともに要救助者の早期発見、安全確実な救出活動等に繋げるため登山道等の現地調査を行うため。



令和5年11月4・5日 広島県防災航空隊視察研修

場所) 広島県三原市本郷町(広島空港内)広島県防災航空センター
内容) 駐機訓練、資器材展示、意見交換会



令和5年11月7・8・9日 佐賀県防災航空隊視察研修

場所) 佐賀県佐賀市川福町(佐賀空港内)佐賀県防災航空センター
内容) 救助訓練、駐機訓練、資器材展示、意見交換会



令和6年1月22日 高知県黒潮消防署における給油訓練及び相互応援に係る飛行・偵察訓練

場所)高知県幡多郡黒潮町 黒潮消防署、愛媛県上空、愛媛県松山市(松山空港内)愛媛県防災航空事務所
内容)給油訓練、飛行・偵察訓練



令和6年3月22-25日 岡山県消防防災航空隊・香川県防災航空隊合同訓練

場所)岡山県消防防災航空センター、岡山県総社市宇山 残土センター

目的)相互応援協定に基づき、各隊の活動要領を理解し知識・技術の向上を図るため。



III 参 考



1 防災ヘリコプターの運航基準

防災ヘリコプターの運航基準については、「香川県防災ヘリコプター運航管理要綱」及び「香川県防災ヘリコプター緊急運航要領」の定めるところによるが、概要は次のとおりである。

1 防災ヘリコプターは、次に掲げる活動で、ヘリコプターの特性を十分に活用することができ、その必要性が認められ、かつ、安全な運航が確保できる場合に運航するものとする。

- (1) 救急活動
- (2) 救助活動
- (3) 災害応急対策活動
- (4) 火災防御活動
- (5) 広域航空消防応援活動
- (6) 災害予防対策活動
- (7) 消防防災訓練活動
- (8) 一般行政活動
- (9) その他総括管理者が必要と認める活動

2 災害別活動内容（緊急運航）

救 急	① 「香川県防災ヘリコプターによる救急搬送の要請基準」に基づく要請があった場合 ② 交通遠隔地や災害発生場所に医師、医療資機材等搬送する必要がある場合 ③ 医師が、ヘリコプターによる搬送が必要と判断し、かつ、医師等の専門知識を有するものが搭乗できる場合
救 助	① 高層ビル等火災における救助 ② 水難事故及び山岳遭難等における捜索・救助 ③ 高速自動車道及び自動車専用道路上の事故救助 ④ その他特にヘリコプターによる活動が有効と認められる場合
災 害 応 急 対 策	① 被災状況の偵察、情報収集活動 ② 救援物資、人員、資機材等の搬送 ③ その他災害応急対策上、特にヘリコプターによる活動が有効と認められる場合
火 災 防 御	① 偵察、情報収集活動 ② 林野火災における空中消火 ③ 資機材等の搬送 ④ その他火災防御上、特にヘリコプターによる活動が有効と認められる場合

2 防災ヘリコプターの緊急運航応援要請の方法

香川県内の市町長又は消防の一部事務組合管理者の知事に対する防災ヘリコプターの緊急運航の要請は、「香川県防災ヘリコプター応援協定」及び「香川県防災ヘリコプター緊急運航要領」の定めるところによるが、概要は次のとおりである。

1 要請の原則

現に災害が発生し、又は発生するおそれがある場合において、次のいずれかに該当し、かつ、公共性、緊急性が高く、防災ヘリコプターの活動を必要とする場合に、市町長又は消防の一部事務組合管理者は要請を行うものとする。

- (1) 救急活動
- (2) 救助活動
- (3) 災害応急対策活動
- (4) 火災防御活動

2 応援要請の方法

知事（危機管理課）に対する要請は、電話又はファクシミリにより、次の事項について連絡を行うとともに、事後速やかに「防災ヘリコプター緊急運航要請書」を提出する。

- (1) 災害等の種別
- (2) 災害等の発生場所及び被害の状況
- (3) 災害等発生現場の気象状態
- (4) 飛行場外離着陸場の所在地及び支援体制
- (5) 応援に要する資機材の品目及び数量
- (6) 災害現場の指揮者の職・氏名及び連絡方法
- (7) その他必要な事項

3 緊急要請連絡先

香川県防災航空隊	TEL (NTT)	087-879-0119
		087-879-1900
	FAX (NTT)	087-879-1400
	TEL (防災)	433-561
	FAX (防災)	433-581

夜間（17時15分～08時30分）に連絡を要する場合は、香川県防災航空隊（隊長専用携帯）または県庁危機管理課（不在の場合は県庁守衛室）へ連絡すること。

・香川県防災航空隊	TEL (隊長携帯)	090-4337-0011
・県庁危機管理課	TEL (NTT)	087-832-3200
	FAX (NTT)	087-831-8811
	TEL (防災)	200-5066
・県庁守衛室	TEL (NTT)	087-831-1111
	TEL (防災)	200-7-2435

4 緊急運航の要件

緊急運航は、原則として、次の要件を満たす場合に運航するものとする。

- (1) 公共性 地域並びに地域住民の生命、身体、財産を災害等から保護することを目的とすること。
- (2) 緊急性 差し迫った必要性があること。
(緊急に活動を行わなければ、県民の生命、財産に重大な支障が生ずるおそれがある場合)
- (3) 非代替性 防災ヘリコプター以外に適切な手投がないこと。
(既存の資機材等では、十分な活動が期待できない、又は活動できない場合)

5 受入れ体制

緊急運航を要請した市町長又は消防の一部事務組合管理者は、防災航空隊と緊密な連絡をとるとともに、必要に応じ、次の受け入れ体制を整えるものとする。

- (1) 離着陸場所の確保及び安全対策
- (2) 傷病者等の搬送先の離着陸場所及び病院等への手配
- (3) 傷病者の空輸の適否についての確認
- (4) 空中消火用資機材、空中消火基地の確保
- (5) その他必要な事項

6 報告

緊急運航を要請した市町長又は消防の一部事務組合管理者は、災害等が収束した場合、「災害等状況報告書」を運航責任者（防災航空センター所長）に報告するものとする。

7 経費負担

応援に要する運航経費は、香川県が負担する。



香川県危機管理総局危機管理課

〒760-8570 香川県高松市番町四丁目1番10号

TEL:087-832-3200

FAX:087-831-8811

香川県防災航空隊

〒761-1401 香川県高松市香南町岡(高松空港内)

TEL:087-879-0119

FAX:087-879-1400

Email:olive-kar@pref.kagawa.lg.jp